

**DETERMINAZIONE DIRIGENZIALE
N. 755 DEL 26/11/2018**

OGGETTO

ADESIONE ALLA CONVENZIONE CONSIP "ENERGIA ELETTRICA 15 - LOTTO 6" PER
LA FORNITURA DI ENERGIA ELETTRICA DAL 01/02/2019 AL 31/01/2020

Servizio Bilancio

IL DIRIGENTE

Premesso che con decreto del Presidente n. 79 del 11/04/2018, successivamente modificato con decreti del Presidente n. 106 del 01/06/2018 e n. 239 del 02/10/2018, è stato approvato il Piano Esecutivo di Gestione per l'esercizio 2018-2020 ed è stata affidata ai dirigenti responsabili dei centri di responsabilità l'adozione di tutti i provvedimenti di contenuto gestionale necessari per assicurare il perseguimento degli obiettivi assegnati;

Considerato che:

l'attuale contratto di fornitura di energia elettrica stipulato in data 11/01/2018 con Iren Mercato S.p.A. a seguito adesione alla convenzione Consip "Energia Elettrica 14 - Lotto 3", di cui alla determinazione dirigenziale n. 3 del 11/01/2018, scade in data 31/01/2019;

Tenuto conto che:

- sul portale "Acquistinretepa.it" di Consip risulta attiva e disponibile la convenzione denominata "Energia Elettrica 15 Lotto 6 - Emilia Romagna";
- l'adesione a tale convenzione consente di attivare un nuovo contratto di fornitura a far data dal 01/02/2019 per la durata di 12 mesi;
- l'adesione entro il 30/11/2019 consente di accedere alla tariffa a prezzo fisso, che in ragione dell'andamento del costo dell'energia risulta al momento più conveniente;
- l'oggetto del contratto e le clausole essenziali inerenti prezzo, termine, modalità di esecuzione della fornitura, modalità di pagamento, clausole di tracciabilità dei flussi finanziari sono descritti nel listino prezzi, nel capitolato tecnico e nella convenzione stipulata da Consip il 19/02/2018, allegati al presente atto quali parti integranti e sostanziali;
- in considerazione degli obblighi assunti dal fornitore in forza della convenzione, il contratto di fornitura si intenderà perfezionato con la semplice ricezione da parte del fornitore dell'Ordinativo di Fornitura inviato con le modalità previste dalla convenzione stessa,
- la spesa prevista per la fornitura annuale di energia elettrica è pari a circa 900.000,00 euro (IVA inclusa), da impegnare sul bilancio 2019, con successiva determina, come segue:
 - euro 160.000,00 da imputare alla Missione 01 Programma 03, Codice del Piano dei Conti Integrato 1030205004, in sede corrispondente al cap. 91
 - euro 740.000,00 da imputare alla Missione 04 Programma 02, Codice del Piano dei Conti Integrato 1030205004, in sede corrispondente al cap. 739

il Responsabile Unico del Procedimento, ai sensi dell'art. 31 dell'art del D. Lgs. 50/2016, è

la Dirigente del Servizio Bilancio - Claudia Del Rio

il Direttore dell'esecuzione, ai sensi dell'art. 101 del D. Lgs. 50/2016 è la Responsabile della U.O. Programmazione, Contabilità economica e controllo - Cristina Benassi

atteso che, ai fini del controllo preventivo di regolarità amministrativa contabile di cui all'articolo 147bis, comma 1, del D.Lgs. n. 267/2000, il parere favorevole relativo alla regolarità tecnica del presente provvedimento, è reso unitamente alla sottoscrizione del medesimo da parte del responsabile del servizio,

visto l'obiettivo di gestione R02G1OG2 del PEG 2018

DETERMINA

di autorizzare, per i motivi indicati in premessa, la stipula di un contratto con la ditta IREN MERCATO S.p.A., sede legale in Via S.S. Giacomo e Filippo, 7 - Roma, P.IVA 05359681003, per la fornitura di energia elettrica per le utenze della Provincia di Reggio Emilia, per la durata di 12 mesi, tramite adesione alla convenzione denominata "Energia Elettrica 15 - Lotto 6 Emilia Romagna" attiva sul portale CONSIP dal 20/02/2018;

di impegnare sul bilancio 2019, con successiva determina, la spesa prevista per la fornitura annuale di energia elettrica, pari a circa 900.000,00 euro (IVA inclusa), così suddivisa

- euro 160.000,00 da imputare alla Missione 01 Programma 03, Codice del Piano dei Conti Integrato 1030205004, in sede corrispondente al cap. 91
- euro 740.000,00 da imputare alla Missione 04 Programma 02, Codice del Piano dei Conti Integrato 1030205004, in sede corrispondente al cap. 739

il Responsabile Unico del Procedimento, ai sensi dell'art. 31 dell'art del D. Lgs. 50/2016, è la Dirigente del Servizio Bilancio - Claudia Del Rio;

il Direttore dell'esecuzione, ai sensi dell'art. 101 del D. Lgs. 50/2016 è la Responsabile della U.O. Programmazione, Contabilità economica e controllo - Cristina Benassi;

si provvederà ad ottemperare agli obblighi di tracciabilità dei flussi finanziari previsti dalla Legge 13 agosto 2010 N. 136 e dal D. L. 12 novembre 2010, N. 187;

il codice identificativo gara (CIG) attribuito è: **7704354A0A**

ai sensi e per gli effetti di cui all'art. 192 del D. Lgs. 18 Agosto 2000, n. 267:

il fine del contratto che si andrà a stipulare consiste nel garantire all'Ente la fornitura di energia elettrica per 12 mesi;

l'oggetto del contratto e le clausole essenziali inerenti prezzo, termine, modalità di esecuzione della fornitura, modalità di pagamento, clausole di tracciabilità dei flussi finanziari sono descritti nel listino prezzi, nel capitolato tecnico e nella convenzione

stipulata da Consip il 19/02/2018, allegati al presente atto quali parti integranti e sostanziali;

in considerazione degli obblighi assunti dal fornitore in forza della convenzione, il contratto di fornitura si intenderà perfezionato con la semplice ricezione da parte del fornitore dell'Ordinativo di Fornitura inviato con le modalità previste dalla convenzione stessa.

Reggio Emilia, lì 26/11/2018

IL DIRIGENTE DEL
Servizio Bilancio
F.to DEL RIO CLAUDIA

Documento sottoscritto con modalità digitale ai sensi dell'art. 21 del d.lgs. 82/2005.

(da sottoscrivere in caso di stampa)

Si attesta che la presente copia, composta di n. ... fogli, è conforme in tutte le sue componenti al corrispondente atto originale firmato digitalmente conservato agli atti con n del

Reggio Emilia, lì.....Qualifica e firma



CONVENZIONE PER L’AFFIDAMENTO DELLA FORNITURA DI ENERGIA ELETTRICA E DEI SERVIZI CONNESSI PER LE PUBBLICHE AMMINISTRAZIONI AI SENSI DELL’ART. 26 LEGGE N. 488/1999 E S.M.I. E DELL’ART. 58 LEGGE N. 388/2000, EDIZIONE 15 – ID 1894

LOTTO N. 1 [CIG 7134257F1B]

LOTTO N. 2 [CIG 7134260199]

LOTTO N. 3 [CIG 71342655B8]

LOTTO N. 6 [CIG 7134292BFE]

TRA

Consip S.p.A., a socio unico, con sede legale in Roma, Via Isonzo n. 19/E, capitale sociale Euro 5.200.000,00= i.v., iscritta al Registro delle Imprese presso la Camera di Commercio di Roma al n. 05359681003, REA 878407 di Roma, C.F. e P. IVA 05359681003, in persona dell’Amministratore Delegato e legale rappresentante, Ing. Cristiano Cannarsa, domiciliato per la carica presso la sede sociale, giusta poteri allo stesso conferiti dalla deliberazione di aggiudicazione del Consiglio di Amministrazione del 29 novembre 2017 (nel seguito per brevità anche “**Consip S.p.A.**”)

E

Iren Mercato S.p.A., sede legale in Genova, Via Santi Giacomo e Filippo, n. 7, capitale sociale Euro 61.356.220,00=i.v., iscritta al Registro delle Imprese di Genova al n. 01178580997, P. IVA 01178580997, domiciliata ai fini del presente atto in Genova, Via Santi Giacomo e Filippo, n. 7, in persona del legale rappresentante Ing. Gianluca Bufo, giusta poteri allo stesso conferiti dal Consiglio di Amministrazione del 28 luglio 2015 (nel seguito per brevità anche “**Fornitore**” o “**Impresa**”);

PREMESSO

- a) che l’articolo 26, Legge 23 dicembre 1999, n. 488, ha affidato al Ministero dell’Economia e delle Finanze – già Ministero del Tesoro e Bilancio e della Programmazione Economica – (nel seguito per brevità anche “**Ministero**”), il compito di stipulare, nel rispetto della vigente normativa in materia di scelta del contraente, Convenzioni con le quali il fornitore prescelto si impegna ad accettare Ordinativi di Fornitura deliberati dalle pubbliche amministrazioni individuate dall’art. 1, D.Lgs. n. 165/2001, nonché dai soggetti che ai sensi della normativa vigente (es. i soggetti di cui all’articolo 2, comma 573, L. n. 244/07 e i movimenti politici, ex art. 24, comma 3, L. n. 289/2002) sono legittimati ad utilizzare la Convenzione. Le predette pubbliche amministrazioni ed i predetti soggetti utilizzano la Convenzione sino a concorrenza del quantitativo massimo complessivo stabilito dalla Convenzione medesima ed ai prezzi e condizioni ivi previsti, fermo restando quanto previsto dall’art. 1, comma 449, della L. 27 dicembre 2006, n. 296 e l’applicazione di quanto stabilito all’articolo 1, comma 22, della L. 23 dicembre 2005, n. 266;
- b) che con propri Decreti Ministeriali del 24 febbraio 2000 e del 2 maggio 2001, il Ministero ha affidato alla Consip S.p.A., tra l’altro, l’assistenza nella pianificazione e nel monitoraggio dei fabbisogni di beni e servizi delle Pubbliche Amministrazioni, la conclusione per conto del Ministero medesimo e delle altre Pubbliche Amministrazioni delle Convenzioni per l’acquisto di beni e servizi di cui all’art. 26, L. 23 dicembre 1999,



- n. 488, nonché la realizzazione e la gestione del sistema di controllo e verifica dell'esecuzione delle Convenzioni medesime, anche attraverso soluzioni organizzative, servizi informatici, telematici e logistici necessari alla compiuta realizzazione del sistema stesso, anche attesa la necessità di realizzare il monitoraggio dei consumi ed il controllo della spesa pubblica con l'uso di nuove tecnologie e soluzioni organizzative innovative e segnatamente attraverso strumenti di "Information Technology";
- c) che, in attuazione di quanto sopra, nonché in esecuzione di quanto previsto nella Convenzione sottoscritta in data 9 marzo 2017 tra il Ministero e la Consip S.p.A., quest'ultima ha il compito, tra l'altro, di eseguire i servizi compresi quelli informatici, telematici e di consulenza, necessari alla progettazione, sviluppo e realizzazione delle Convenzioni, di gestire le procedure per la conclusione delle medesime Convenzioni e dei relativi Ordinativi di Fornitura, nonché di svolgere le attività di monitoraggio dell'esecuzione delle obbligazioni e delle prestazioni, oggetto delle Convenzioni medesime e dei singoli contratti attuativi;
- d) che il sistema introdotto dall'art. 26, L. 23 dicembre 1999, n. 488 e dall'art. 58, Legge 23 dicembre 2000, n. 388, non modifica la disciplina vigente in tema di adozione della deliberazione di acquisto, né di impegno di spesa da parte delle Pubbliche Amministrazioni;
- e) che la stipula della presente Convenzione non vincola in alcun modo le Amministrazioni Pubbliche, né tantomeno Consip S.p.A., all'acquisto di quantitativi minimi o predeterminati di beni e/o servizi, bensì dà origine unicamente ad un obbligo del Fornitore di accettare, fino a concorrenza del quantitativo massimo stabilito, gli Ordinativi di Fornitura deliberati dalle Amministrazioni Pubbliche che utilizzano la presente Convenzione nel periodo della sua validità ed efficacia, e di dare esecuzione ai contratti di fornitura;
- f) che i singoli contratti di fornitura vengono conclusi a tutti gli effetti tra le Amministrazioni Contraenti ed il Fornitore attraverso l'emissione degli Ordinativi di Fornitura secondo le modalità ed i termini indicati nelle Condizioni Generali; nei predetti Ordinativi di Fornitura saranno indicati la miglior stima del quantitativo annuo della fornitura richiesta e il luogo di esecuzione;
- g) che Consip S.p.A., in esecuzione dei compiti assegnati ad essa dal Ministero, nel rispetto dei principi in materia di scelta del contraente, ha ravvisato la necessità di procedere all'individuazione dei fornitori per la fornitura di energia elettrica e dei servizi connessi, attraverso una procedura aperta svolta in ambito comunitario suddivisa in n. 17 Lotti geografici ed indetta con Bando di gara pubblicato nella Gazzetta Ufficiale della Repubblica Italiana n. 91 del 09/08/2017 e nella Gazzetta Ufficiale dell'Unione Europea n. S-149 del 05/08/2017;
- h) che il Fornitore è risultato aggiudicatario dei Lotti nn. 1, 2, 3 e 6 della procedura di cui sopra a tal fine indetta da Consip S.p.A. e, per l'effetto, il medesimo Fornitore ha espressamente manifestato la volontà di impegnarsi ad erogare le forniture oggetto della presente Convenzione ed eseguire i contratti attuativi, alle condizioni, modalità e termini stabiliti nel presente atto e nelle Condizioni Generali;
- i) che il Fornitore dichiara che quanto risulta dalla presente Convenzione e dai suoi allegati, ivi compreso il Capitolato Tecnico, nonché dal Bando di gara e dal Disciplinare di gara, definisce in modo adeguato e completo l'oggetto delle prestazioni da fornire e, in ogni



- caso, che ha potuto acquisire tutti gli elementi per una idonea valutazione tecnica ed economica delle stesse e per la formulazione dell'offerta;
- j) che il Fornitore ha presentato, per i Lotti nn. 1, 2, 3 e 6, la documentazione richiesta ai fini della stipula della presente Convenzione che, anche se non materialmente allegata al presente atto, ne forma parte integrante e sostanziale, ivi incluse:
- la cauzione definitiva rilasciata dal Banco Bilbao Vizcaya Argentaria S.A avente n. G452325 per un importo di Euro 1.948.000,00 = (unmilionevecentoquarantottomila/00) a garanzia dell'adempimento delle obbligazioni contrattuali per il Lotto n. 1;
 - la cauzione definitiva rilasciata dal Banco Bilbao Vizcaya Argentaria S.A avente n. G452327 per un importo di Euro 2.533.500,00 = (duemilionicinquecentotrentatremilacinquecento/00) a garanzia dell'adempimento delle obbligazioni contrattuali per il Lotto n. 2;
 - la cauzione definitiva rilasciata dal Banco Bilbao Vizcaya Argentaria S.A avente n. G452329 per un importo di Euro 2.533.500,00 = (duemilionicinquecentotrentatremilacinquecento/00) a garanzia dell'adempimento delle obbligazioni contrattuali per il Lotto n. 3;
 - la cauzione definitiva rilasciata dal Banco Bilbao Vizcaya Argentaria S.A. avente n. G452331 per un importo di Euro 2.338.000,00 = (duemilionitrecentotrentottomila/00) a garanzia dell'adempimento delle obbligazioni contrattuali per il Lotto n. 6;
 - la cauzione rilasciata dal Banco Bilbao Vizcaya Argentaria S.A. avente n. G452326 per un importo pari ad Euro 8.400,00 = (ottomilaquattrocento/00) a garanzia del pagamento dei costi delle verifiche ispettive per il Lotto n. 1;
 - la cauzione rilasciata dal Banco Bilbao Vizcaya Argentaria S.A. avente n. G452328 per un importo pari ad Euro 9.150,00 = (novemilacentocinquanta/00) a garanzia del pagamento dei costi delle verifiche ispettive per il Lotto n. 2;
 - la cauzione rilasciata dal Banco Bilbao Vizcaya Argentaria S.A. avente n. G452330 per un importo pari ad Euro 9.150,00 = (novemilacentocinquanta/00) a garanzia del pagamento dei costi delle verifiche ispettive per il Lotto n. 3;
 - la cauzione rilasciata dal Banco Bilbao Vizcaya Argentaria S.A. avente n. G452332 per un importo pari ad Euro 9.150,00 = (novemilacentocinquanta/00) a garanzia del pagamento dei costi delle verifiche ispettive per il Lotto n. 6;
- k) che la presente Convenzione non è fonte di alcuna obbligazione per Consip S.p.A. nei confronti del Fornitore, salvo quelle espressamente alla stessa riferite, costituendo la medesima Convenzione le condizioni generali del contratto attuativo concluso dalle singole Amministrazioni Contraenti in seguito all'emissione dell'Ordinativo di Fornitura;
- l) che il Fornitore, con la seconda sottoscrizione, dichiara, ai sensi e per gli effetti di cui agli artt. 1341 e 1342 cod. civ., di accettare tutte le condizioni e patti contenuti nel presente atto e nelle Condizioni Generali e di avere particolarmente considerato quanto stabilito e convenuto con le relative clausole; in particolare dichiara di approvare specificamente le clausole e condizioni riportate in calce alla presente Convenzione;
- m) che la presente Convenzione, compresi i relativi Allegati, viene sottoscritta dalle Parti con firma digitale rilasciata da ente certificatore autorizzato.

Ciò premesso, tra le Parti come in epigrafe rappresentate e domiciliate



SI CONVIENE E SI STIPULA QUANTO SEGUE

ARTICOLO 1

VALORE DELLE PREMESSE E DEGLI ALLEGATI

1. Le premesse di cui sopra, gli atti e i documenti richiamati nelle medesime premesse, nelle Condizioni Generali e nella restante parte del presente atto, ivi incluso il Bando di gara ed il Disciplinare di gara, ancorché non materialmente allegati, costituiscono parte integrante e sostanziale della Convenzione.
2. Costituiscono, altresì, parte integrante e sostanziale della Convenzione: l'Allegato "A" (Capitolato Tecnico che contiene anche l'Allegato "Flussi dati per il sistema di monitoraggio delle Convenzioni"), l'Allegato "B" (Offerta Economica del Fornitore), l'Allegato "C" (Corrispettivi), l'Allegato "D" (Condizioni Generali), l'Allegato "E" (Regole del Sistema di e-Procurement della Pubblica Amministrazione – Parte I), l'Allegato "F" (Flusso dati per le commissioni a carico del Fornitore), l'Allegato "G" (Chiarimenti resi in fase di gara); l'Allegato "H" (Modulo di richiesta di proroga della fornitura per un mese per i soli punti di prelievo attivati il 1° gennaio), l'Allegato "I" (Patto di Integrità).

ARTICOLO 2

ALTRE DEFINIZIONI

1. Ferme restando le definizioni contenute nelle Condizioni Generali, nell'ambito della Convenzione, si intende per:
 - a) **Capitolato Tecnico**: il documento di cui all'Allegato "A";
 - b) **Offerta Economica**: il documento di cui all'Allegato "B";
 - c) **Condizioni Generali**: il documento di cui all'Allegato "D";
 - d) **Data di Attivazione della Fornitura**: data di inizio erogazione dell'energia elettrica;
 - e) **Fornitore**: l'Impresa risultata aggiudicataria dei Lotti nn. 1, 2, 3 e 6 di cui alle premesse e che conseguentemente sottoscrive la Convenzione, obbligandosi a quanto nella stessa previsto;
 - f) **Lotto**: il territorio geografico delimitato dai confini delle seguenti Regioni/Province:
 - Lotto 1: Valle d'Aosta, Piemonte;
 - Lotto 2: Provincia di Milano e Provincia di Lodi;
 - Lotto 3: Lombardia escluse la Provincia di Milano e la Provincia di Lodi;
 - Lotto 6: Emilia Romagna;all'interno del quale il Fornitore è tenuto ad eseguire le prestazioni contrattuali nel limite del Quantitativo Massimo del Lotto oggetto della presente Convenzione;
 - g) **Organismo di ispezione (o Ente Terzo)**: il soggetto accreditato secondo le norme UNI CEI EN ISO/IEC 17020:2012 che effettua le verifiche ispettive;
 - h) **Quantitativo Massimo del Lotto**: il quantitativo massimo della fornitura di energia elettrica e dei servizi connessi - ivi compresa la quota pari al 50% eventualmente acquistabile dalle Amministrazioni Contraenti a Prezzo Fisso e quella di cui verrà eventualmente certificata l'origine/produzione "Verde" ai sensi dell'art. 6 del Capitolato Tecnico - pari a:
 - 500 GWh per il Lotto n. 1;
 - 650 GWh per il Lotto n. 2.
 - 650 GWh per il Lotto n. 3;



- 600 GWh per il Lotto n. 6;
2. Le espressioni riportate negli Allegati al presente atto e nelle Condizioni Generali hanno il significato, per ognuna di esse, specificato nei medesimi Allegati e nelle Condizioni Generali, tranne qualora il contesto delle singole clausole della Convenzione e/o delle Condizioni Generali disponga diversamente.

ARTICOLO 3

DISCIPLINA APPLICABILE E CRITERIO DI PREVALENZA

1. La presente Convenzione è regolata:
 - a) dalle Condizioni Generali e dai documenti, atti e normative ivi richiamati;
 - b) da quanto previsto nella presente Convenzione, dagli atti, dai documenti e dalle normative ivi richiamati.
2. In caso di discordanza tra quanto previsto nella presente Convenzione e quanto contenuto nelle Condizioni Generali, prevarranno le previsioni contenute nella presente Convenzione.
3. Nel caso in cui dovessero sopraggiungere provvedimenti di pubbliche autorità dai contenuti non suscettibili di inserimento di diritto nella Convenzione e nei Contratti di Fornitura e che fossero parzialmente o totalmente incompatibili con la Convenzione e/o con i Contratti di Fornitura, Consip e/o le Amministrazioni Contraenti da un lato e il Fornitore dall'altro potranno concordare le opportune modifiche ai surrichiamati documenti sul presupposto di un equo contemperamento dei rispettivi interessi e nel rispetto dei criteri di aggiudicazione della gara.
4. La presente fornitura è altresì regolata dalla normativa e dai regolamenti di settore e da tutti i riferimenti normativi riportati nelle definizioni della presente Convenzione e relativi allegati.

ARTICOLO 4

OGGETTO DELLA CONVENZIONE

1. La Convenzione definisce la disciplina normativa e contrattuale, comprese le modalità di conclusione ed esecuzione dei singoli Contratti di Fornitura, relativa alla prestazione da parte del Fornitore e in favore delle singole Amministrazioni Contraenti della fornitura di energia elettrica a Prezzo Fisso o a Prezzo Variabile, nonché dei servizi connessi comprensivi di quelli idonei al monitoraggio dei consumi ed al controllo della spesa, mediante l'uso di nuove tecnologie e soluzioni organizzative, attraverso strumenti di "*Information Technology*".
2. Con la stipula della Convenzione, il Fornitore si obbliga irrevocabilmente nei confronti delle Amministrazioni Pubbliche, a fornire energia elettrica ed i servizi di cui al precedente comma, tutto nella misura richiesta dalle Amministrazioni Contraenti e, per loro, dai Punti Ordinanti con gli Ordinativi di Fornitura, sino alla concorrenza del Quantitativo Massimo del Lotto pari a: **500 GWh per il Lotto n. 1, 650 GWh per il Lotto n. 2, 650 GWh per il Lotto n. 3, 600 GWh per il Lotto n. 6.**
3. Il Fornitore prende atto ed accetta che gli Ordinativi di Fornitura saranno inviati dalle Amministrazioni Contraenti con documenti elettronici attraverso il Sistema di e-Procurement della Pubblica Amministrazione (d'ora innanzi anche "Sistema"), secondo quanto previsto dalle Condizioni Generali. Il Fornitore, pertanto, si impegna *i)* ad abilitarsi al Sistema, nel rispetto delle Regole del Sistema di e-Procurement della Pubblica Amministrazione di cui all'Allegato E; *ii)* ad utilizzare il Sistema sulla base di quanto previsto



dalla presente Convenzione e nel rispetto delle indicazioni e istruzioni presenti nel Sistema, consentendo alle Amministrazioni Contraenti di inviare i propri Ordinativi di Fornitura e acquistare le forniture oggetto della presente Convenzione.

4. Le predette forniture dovranno essere prestate con le modalità e alle condizioni stabilite nella presente Convenzione, nelle Condizioni Generali, nel Capitolato Tecnico, nonché nel rispetto di quanto previsto dal Sistema di e-Procurement della Pubblica Amministrazione e dalle relative Regole di cui all'Allegato E.
5. Consip S.p.A. si riserva la facoltà di richiedere al Fornitore, nel periodo di efficacia della presente Convenzione, l'aumento delle prestazioni contrattuali, nei limiti in vigore per la Pubblica Amministrazione, agli stessi patti, prezzi e condizioni stabiliti nel presente atto e nei suoi Allegati; in particolare, al Fornitore potrà essere richiesto, agli stessi patti, prezzi e condizioni, di incrementare il predetto quantitativo massimo del Lotto fino a concorrenza di due quinti ai sensi dell'art. 27, comma 3, del D.M. 28/10/1985.
6. Qualora prima della scadenza del termine della durata della Convenzione, anche eventualmente prorogato, si esaurisca il Quantitativo Massimo del Lotto comprensivo degli incrementi di cui al precedente comma, al fine di soddisfare le richieste di adesione da parte delle Pubbliche Amministrazioni, Consip S.p.A. si riserva, per ciascun Lotto, la facoltà di richiedere al Fornitore l'aumento delle prestazioni contrattuali di un ulteriore quantitativo aggiuntivo (di seguito *Plafond*) pari al 10% del Quantitativo Massimo del Lotto.
7. Il fornitore, successivamente all'attivazione dei due quinti e del Plafond di cui di cui ai precedenti commi 5 e 6, qualora un lotto sia in prossimità dell'esaurimento, ha facoltà di aumentare ulteriormente il quantitativo di fornitura del medesimo (di seguito "Lotto/i Beneficiario/i") attingendo dal Plafond dei restanti lotti allo stesso aggiudicati (di seguito "Lotto/i Cedente/i"). Il quantitativo verrà prelevato a partire dal Lotto Cedente che, alla data di esercizio di tale facoltà, presenta il rapporto più basso tra il quantitativo complessivo degli Ordinativi di Fornitura accettati ed il Quantitativo Massimo del Lotto. La richiesta di attivazione del Plafond dovrà essere comunicata a mezzo PEC, alla Consip S.p.A. ed autorizzata da quest'ultima.
8. Consip potrà apportare le modifiche di cui art. 106, comma 1, lett. d), del D.Lgs. n. 50/2016, nel pieno rispetto di tale previsione normativa.

ARTICOLO 5

DURATA

1. Fermo restando quanto previsto nelle Condizioni Generali, la presente Convenzione ha una durata di n. 12 (dodici) mesi a decorrere dal **20 febbraio 2018** per i **Lotti nn. 1, 2, 3 e 6**; tale durata potrà essere prorogata fino ad un massimo di ulteriori n. 6 (sei) mesi, previa comunicazione scritta della Consip S.p.A., nell'ipotesi in cui alla scadenza del termine non sia esaurito il Quantitativo massimo stabilito, anche eventualmente incrementato e, comunque, sempre nei limiti del Quantitativo massimo stabilito.
Ferma restando la validità ed efficacia della Convenzione e dei singoli Contratti di fornitura, attuativi della Convenzione, non sarà più possibile aderire alla Convenzione, qualora sia esaurito il Quantitativo massimo stabilito, anche eventualmente incrementato.
2. I singoli Contratti di Fornitura, attuativi della Convenzione, stipulati dalle Amministrazioni Contraenti mediante Ordinativi di Fornitura, hanno durata di n. 12 (dodici) mesi a partire dalla Data di Attivazione della Fornitura.



3. Fermo quanto previsto al comma precedente, le Amministrazioni contraenti, con esclusivo riferimento alle forniture a Prezzo Variabile ed alle utenze (punti di prelievo) che verranno attivate il 1° gennaio, hanno facoltà, all'esclusivo fine di consentire la facoltativa adesione ad edizione successiva della Convenzione per la fornitura di energia elettrica, ove disponibile, di prorogare la fornitura delle medesime utenze, alle stesse condizioni, per un ulteriore mese. Tale proroga, potrà essere richiesta dall'Amministrazione al Fornitore utilizzando esclusivamente il modulo di cui all'allegato H, secondo le modalità e nei termini indicati all'art. 7 dell'Allegato A - Capitolato Tecnico.

ARTICOLO 6

OBBLIGAZIONI SPECIFICHE DEL FORNITORE

1. Il Fornitore si impegna, oltre a quanto previsto in altre parti della Convenzione e nelle Condizioni Generali, anche a:
 - a) assistere le Amministrazioni Pubbliche nella predisposizione di tutti gli atti necessari all'utilizzo della Convenzione;
 - b) stipulare, in conformità con la normativa vigente, per proprio nome o per conto dell'Amministrazione e, successivamente, mantenere attivo per tutta la durata dei contratti attuativi, il contratto relativo al servizio di trasporto (inteso come trasmissione, distribuzione e misura) e di dispacciamento dell'energia elettrica con i competenti esercenti e comunque a predisporre tutti gli atti necessari all'attivazione della fornitura;
 - c) garantire che le forniture di energia elettrica siano erogate in conformità a quanto indicato nel presente documento e nei relativi Allegati.
2. Il Fornitore s'impegna ad erogare le forniture oggetto della Convenzione nei Punti di Prelievo che verranno indicati nell'Ordinativo di Fornitura da ciascuna Amministrazione Contraente, nel rispetto di quanto previsto nella presente Convenzione e relativi Allegati.
3. Il Fornitore s'impegna altresì, secondo i termini e le modalità di cui all'Articolo 6 del Capitolato Tecnico, a certificare la produzione di Energia Verde per le Amministrazioni che attivano l'Opzione Verde nell'Ordinativo di Fornitura per un ammontare non inferiore al consumo totale effettivo della fornitura dei Punti di Prelievo per i quali sia stata attivata la suddetta opzione e comunque fino al raggiungimento di un quantitativo pari al 20% del massimale del Lotto.
4. Nell'ipotesi di cui al precedente comma, ove la Consip abbia accettato il Logo o Marchio proposto dal Fornitore, il Fornitore medesimo dovrà mettere a disposizione dell'Amministrazione che abbia attivato l'Opzione Verde nell'Ordinativo di Fornitura il Logo o Marchio proposto, secondo i termini della licenza d'uso proposta. Resta inteso che è facoltà delle Amministrazioni non accettare il Logo o Marchio proposto dal Fornitore ed è, altresì, facoltà delle Amministrazioni chiedere al Fornitore di modificare il suddetto Logo o Marchio e/o la relativa licenza d'uso, restando inteso che nel caso in cui il Fornitore non acconsenta alle modifiche proposte dalle Amministrazioni, queste saranno libere, a proprio insindacabile giudizio, di non accettare il Logo o Marchio proposto.
5. Il Fornitore si impegna a comunicare ad ogni Amministrazione contraente, entro 3 (tre) mesi dalla scadenza del relativo contratto attuativo, eventualmente anche nel documento di fatturazione, la data di scadenza del medesimo invitandola a verificare sul portale www.acquistinretepa.it la presenza di una convenzione per la fornitura di energia elettrica attiva.



6. Il Fornitore si impegna, altresì, a trasmettere a Consip S.p.A., due mesi prima della scadenza della Convenzione (anche se eventualmente prorogata), un file in formato concordato, contenente l'anagrafica completa di tutti i Punti di Prelievo attivati nel corso della Convenzione con i relativi riferimenti delle Amministrazioni contraenti e l'indicazione della scadenza dei singoli contratti attuativi. L'anagrafica dovrà contenere le informazioni necessarie al buon fine di un'attivazione, a titolo indicativo e non esaustivo, le informazioni presenti nell'Allegato 1 all'Ordinativo di fornitura - "Elenco punti di prelievo".
7. Posto che la *lex specialis* di gara non richiede al Fornitore apposita polizza assicurativa ex art. 16, comma 2, dell'Allegato D - Condizioni Generali, le Parti, ferme le responsabilità del Fornitore medesimo ex art. 16, comma 1, del citato Allegato D, prendono atto che, in considerazione della natura dell'oggetto del presente appalto, il quale non prevede prestazioni tecnico esecutive, ad eccezione di quelle di natura eminentemente commerciale, i commi nn. 2, 3, 4 e 5 del suddetto articolo 16 non trovano applicazione.
8. A parziale deroga dell'art. 15, comma 5, Allegato D - Condizioni Generali, fermo restando quanto prescritto dalla deliberazione ARERA n. 302/2016 e s.m.i., esclusivamente in caso di cambio del fornitore, le Amministrazioni Contraenti non hanno facoltà di recedere unilateralmente dal Contratto di Fornitura, fatto salvo un diverso accordo fra le parti.
9. Il Fornitore s'impegna inoltre, secondo i termini e le modalità definite nel Capitolato Tecnico, ed in particolare agli artt. 2 e 8 del medesimo, a rendere disponibile Forniture a Prezzo Fisso fino al raggiungimento di un quantitativo massimo, pari al 50% del massimale iniziale del Lotto. Il Fornitore, al raggiungimento del limite quantitativo di cui sopra, ha facoltà di non accettare gli ordinativi di fornitura a Prezzo fisso ed è obbligato a comunicare tempestivamente a Consip, a mezzo Posta Elettronica Certificata (PEC), l'esaurimento della disponibilità della Fornitura a Prezzo Fisso. Sarà premura di Consip rendere pubblica attraverso il sito www.acquistinretepa.it tale situazione, inibendo a Sistema l'acquisto del prodotto a Prezzo Fisso.
10. Il fornitore nel caso decida, successivamente al raggiungimento della suddetta soglia percentuale, di non accettare più ordinativi di fornitura a Prezzo fisso è tenuto al rispetto degli obblighi di comunicazione di cui precedente comma.
11. Il fornitore è obbligato a prendere in carico richieste di connessione (nuove connessioni), anche temporanee, secondo le tempistiche e modalità indicate all'art. 11 dell'All. A – Capitolato Tecnico. Per tali tipologie di utenza la fornitura potrà essere erogata esclusivamente a Prezzo Variabile.
12. Per le Amministrazioni Contraenti, aventi non meno di 10 Punti di Prelievo attivi nell'ambito della presente Convenzione, il fornitore è tenuto a rendere disponibile con cadenza mensile un report con le informazioni minime indicate all'art. 12 dell'All. A – Capitolato Tecnico.

ARTICOLO 7

ATTIVAZIONE DELLA FORNITURA

1. La fornitura oggetto di ciascun Ordinativo di Fornitura dovrà essere eseguita dal Fornitore con le modalità stabilite nel Capitolato Tecnico ed esattamente nei luoghi indicati nell'Ordinativo di Fornitura.
2. Per l'esecuzione della fornitura di energia elettrica di ciascun contratto attuativo, il Fornitore si obbliga, a propria cura, spese e rischio, ad attivare le forniture oggetto di ciascun contratto attuativo e, comunque, a svolgere le attività stabilite nella presente Convenzione e nel



Capitolato Tecnico e comunque tutto alle modalità e termini ivi prescritti, pena l'applicazione delle penali di cui oltre.

3. Su richiesta del Fornitore, il Responsabile del Procedimento dell'Amministrazione contraente e/o di Consip S.p.A. emetterà/anno il certificato di esecuzione prestazioni delle forniture (CEF), coerentemente al modello predisposto dall'Autorità Nazionale Anticorruzione. Il certificato verrà emesso solo a seguito della verifica, da parte dell'Amministrazione contraente, dell'avvenuta consegna della fornitura dei beni oggetto dell'appalto e della conseguente verifica di conformità della fornitura predetta, nel rispetto delle prescrizioni contrattuali e della normativa vigente.
4. Con riferimento al singolo contratto attuativo, ciascuna Amministrazione Contraente procederà ad effettuare la verifica di conformità delle forniture oggetto dell'Ordinativo di Fornitura. La verifica di conformità sarà svolta dalle Amministrazioni contraenti nel rispetto di quanto stabilito dagli artt. 101 e 102 del D. Lgs. n. 50/2016 e s.m.i., nonché di quanto previsto nelle Linee Guida dell'ANAC.

ARTICOLO 8

SERVIZI CONNESSI

1. Consip si riserva il diritto di verificare in ogni momento l'esecuzione delle prestazioni contrattuali, ivi compreso l'andamento dei consumi della/e Amministrazione/i Contraente/i, e di richiedere al Fornitore, oltre a quanto indicato nel Disciplinare di gara e nell'allegato al Capitolato Tecnico "*Flussi dati per il sistema di monitoraggio delle convenzioni*" alla presente Convenzione, l'elaborazione di reports specifici anche in formato elettronico e/o in via telematica, da inviare a Consip entro 15 giorni dalla data di richiesta, pena l'applicazione delle penali di cui oltre.
2. Il monitoraggio di tutte le attività relative alla Convenzione è effettuato dal Consip mediante l'uso di nuove tecnologie e soluzioni organizzative, anche attraverso strumenti di "*Information Technology*", adottate in base alle esigenze di volta in volta individuate dalla/e Amministrazione/i Contraente/i e/o dalla Consip; a tal fine, il Fornitore si impegna a prestare piena collaborazione per rendere possibile dette attività di monitoraggio, per quanto di sua competenza. In particolare potrà essere richiesto al Fornitore l'invio periodico di informazioni, secondo le modalità innanzi specificate, per via telematica riguardanti tra l'altro:
 - le Amministrazioni Contraenti;
 - gli Ordinativi di Fornitura ricevuti suddivisi per Amministrazione Contraente completi del quantitativo stimato di contratto;
 - Data di emissione dell'Ordinativo di Fornitura;
 - Data di Attivazione della fornitura;
 - Punti di prelievo;
 - Quantitativo presunto della fornitura per ciascun Punto di prelievo;
 - Consumi di energia rilevati suddivisi per Amministrazione Contraente e per ciascun Punto di Prelievo completi di:
 - consumo mensile di energia per fascia oraria;
 - diagramma di Prelievo.
 - gli importi fatturati suddivisi per Amministrazione Contraente;
 - dati relativi all'andamento economico-finanziario della Convenzione, tra i quali il rapporto tra l'importo delle fatture incassate e il totale fatturato, *unpaid ratio*, sia



trimestrale che complessivo e distinto per tipologia di Amministrazione e Lotto.

3. Il Fornitore si impegna a fornire alla Consip alcuni dati a fini reportistici con riguardo agli ordini ricevuti ed alla loro fatturazione. I predetti dati di rendicontazione e monitoraggio delle forniture prestate dovranno essere forniti sotto forma di file sequenziale, eventualmente partizionabile, secondo tracciato e modalità fissati da Consip. L'indicazione analitica dei dati che verranno richiesti dalla Consip, le modalità di invio, l'indirizzo di destinazione sono contenuti nell'allegato al Capitolato Tecnico *"Flussi dati per il sistema di monitoraggio delle convenzioni"*.

ARTICOLO 9

CORRISPETTIVI E MODALITÀ DI PAGAMENTO

1. I corrispettivi dovuti al Fornitore dalle singole Amministrazioni Contraenti per la prestazione delle forniture di energia elettrica e dei servizi connessi oggetto di ciascun Ordinativo di Fornitura saranno calcolati come specificato all'art. 8 del Capitolato Tecnico, nonché sulla base di quanto indicato nell'Offerta economica.
2. Tali corrispettivi sono dovuti dalle Amministrazioni Contraenti al Fornitore a decorrere dalla Data di Attivazione.
3. I predetti corrispettivi saranno fatturati con dettaglio mensile e saranno corrisposti dalle Amministrazioni Contraenti secondo la normativa vigente in materia di Contabilità delle Amministrazioni Contraenti e previo accertamento della prestazione effettuate. Ciascuna fattura, contenente le informazioni di cui all'art. 9 delle Condizioni Generali, dovrà essere inviata in forma elettronica in osservanza delle modalità previste dal D.Lgs. 20 febbraio 2004 n. 52, dal D.Lgs. 7 marzo 2005 n. 82 e dai successivi decreti attuativi. Il Fornitore si impegna, inoltre, ad inserire nelle fatture elettroniche i dati e le informazioni che la singola Amministrazione Contraente riterrà di richiedere, nei limiti delle disposizioni normative vigenti.
4. Per le Amministrazioni Contraenti, diverse da quelle di cui al D.Lgs. 20 febbraio 2004 n. 52, al D.Lgs. 7 marzo 2005 n. 82 e successivi decreti attuativi, resta la possibilità di ricevere le fatture a mezzo posta all'indirizzo della stessa Amministrazione Contraente ovvero via fax al numero indicato nell'Ordinativo di fornitura ovvero tramite posta elettronica anche certificata (PEC). Tali Amministrazioni si obbligano, sin d'ora, a ricevere le fatture attraverso Posta elettronica certificata (PEC) ove il Fornitore si avvalga di tale modalità.
5. I termini di pagamento delle predette fatture saranno definiti secondo le modalità di cui alla normativa vigente, e, in particolare, del D.Lgs. n. 231/2002 s.m.i. I corrispettivi saranno accreditati, a spese dell'Amministrazione Contraente o del Fornitore ove sia previsto da norme di legge o regolamentari, sul:
 - conto corrente n. 000500012803, intestato al Fornitore presso la Banca Unicredit S.p.A., Codice IBAN IT92G0200809440000500012803;
 - conto corrente n. 000000047217, intestato al Fornitore presso il Banco Popolare Società Cooperativa, Codice IBAN IT08Q0503412800000000047217.

Il Fornitore dichiara che il predetto conto opera nel rispetto della Legge 13 agosto 2010 n. 136 e s.m.i..

Le generalità e il codice fiscale dei soggetti delegati ad operare sui predetti conti sono contenute in apposita e separata autorizzazione rilasciata alla Consip la quale ancorché non materialmente allegata, costituisce parte integrante e sostanziale della Convenzione.



6. In caso di ritardo, da parte dell'Amministrazione Contraente, nel pagamento dei corrispettivi dovuti oltre il termine stabilito al precedente comma 3, spettano al Fornitore gli interessi legali e moratori, questi ultimi nella misura prevista dall'art. 9, comma 8, delle Condizioni Generali.
7. In caso di pericolo di insolvenza di Organismi di diritto pubblico, di cui all'art. 3, comma 1, lett. d), del D.Lgs. n. 50/2016, diversi dalle società pubbliche inserite nel conto economico consolidato della pubblica amministrazione, come individuate dall'Istituto nazionale di statistica (ISTAT) ai sensi dell'art. 1 della L. 31 dicembre 2009, n. 196, a totale partecipazione pubblica diretta o indiretta, è facoltà del Fornitore non inadempiente richiedere di prestare idonea garanzia per l'adempimento dell'obbligazione di pagamento relativa all'Ordinativo di fornitura emesso. Tale garanzia dovrà essere rilasciata per un importo pari, al massimo, il 20% del valore dell'Ordinativo di fornitura. La garanzia dovrà essere richiesta dal Fornitore entro il termine di cui all'art. 3, comma 11, delle Condizioni Generali e il suddetto Organismo di diritto pubblico dovrà rilasciarla entro 30 giorni dalla ricezione della richiesta. Il Fornitore non inadempiente è legittimato a sospendere l'esecuzione della fornitura fino ad avvenuta ricezione della garanzia richiesta. Decorso inutilmente il termine per il rilascio della garanzia e ferma restando la facoltà di sospensione dell'esecuzione, è facoltà del Fornitore, ai sensi dell'art. 1454 c.c., diffidare per iscritto il suddetto Organismo di diritto pubblico ad adempiere entro 15 giorni, decorsi inutilmente i quali il contratto s'intenderà risolto di diritto. Resta salva la facoltà del suddetto Organismo di diritto pubblico di recedere dal contratto attuativo in caso di sospensione.
8. In caso di Ordinativi effettuati da Organismi di diritto pubblico, di cui all'art. 3, comma 1, lett. d), del D.Lgs. n. 50/2016, verso i quali il Fornitore vanta un credito certo, liquido, esigibile e non più contestabile, maturato nella presente Convenzione o in precedenti rapporti contrattuali, il Fornitore è legittimato a sospendere l'esecuzione del contratto attuativo fino ad avvenuta ricezione della comprova del pagamento per l'adempimento del debito pregresso. A tal fine il Fornitore dovrà produrre adeguata documentazione al suddetto Organismo di diritto pubblico relativa al credito vantato, ivi inclusa la specificazione delle fatture non pagate e dei Punti di prelievo ai quali le stesse si riferiscono. Resta salva la facoltà dei suddetti soggetti di recedere dal contratto attuativo in caso di sospensione.
9. Fermo restando quanto stabilito al precedente comma, in caso di ordinativi effettuati da Amministrazioni verso le quali il Fornitore vanta un credito certo, liquido, esigibile e non più contestabile, maturato nella presente Convenzione ovvero in precedenti rapporti contrattuali relativi alla fornitura di beni o servizi ricompresi nell'oggetto della Convenzione, il Fornitore è legittimato a sospendere l'esecuzione del contratto attuativo fino ad avvenuta ricezione della comprova del pagamento/stanziamento di fondi per l'adempimento del debito pregresso. A tal fine il Fornitore dovrà produrre adeguata documentazione all'Amministrazione del credito vantato, ivi inclusa la specificazione delle fatture non pagate e dei Punti di prelievo ai quali le stesse si riferiscono. Resta salva la facoltà dell'Amministrazione di recedere dal contratto attuativo in caso di sospensione.
10. Gli Organismi di diritto pubblico, di cui all'art. 3 comma 1, lett. d), del D.Lgs. n. 50/2016, nell'Ordinativo di fornitura, accettano preventivamente la cessione dei crediti ai sensi e per gli effetti di cui all'art. 106, comma 13, del D.Lgs. n. 50/2016.
11. Nel caso in cui l'Amministrazione si renda inadempiente nel pagamento del corrispettivo, ai sensi dell'art. 1454 c.c., è facoltà del Fornitore diffidare per iscritto l'Amministrazione ad



adempiere entro 15 giorni ovvero nel maggior termine e secondo le modalità previsti dalla normativa speciale, decorsi inutilmente i quali – limitatamente ai Punti di Prelievo per i quali la stessa si è resa inadempiente e che dovranno essere indicati nella comunicazione di diffida - il contratto attuativo s'intenderà risolto di diritto. Resta inteso che in nessun caso potrà essere sospesa l'erogazione della fornitura e che il Fornitore dovrà garantire l'effettivo passaggio (*switching*) dei Punti di Prelievo per cui è stata riscontrata l'inadempienza da parte dell'Amministrazione Contraente, presso il relativo esercente il Servizio di Salvaguardia o Maggiore tutela – o presso il gestore di altro servizio di salvaguardia/ultima istanza vigente al momento - secondo quanto stabilito dal Distributore Locale.

12. In conformità all'art. 8 della Deliberazione ARERA n. 04/08 e s.m.i., è facoltà del Fornitore, limitatamente ai Punti di Prelievo delle Amministrazioni ordinanti in precedenza forniti dall'esercente la Salvaguardia, per un periodo non superiore ai n. 3 (tre) mesi successivi dall'uscita degli stessi dal servizio di Salvaguardia, richiedere - entro il termine di cui all'articolo 3, comma 11, delle Condizioni Generali - alternativamente all'Amministrazione:
- a) la comprova del pagamento delle ultime n. 2 (due) fatture emesse dal proprio esercente di Salvaguardia per il servizio prestato;
 - b) la comprova dello stanziamento di fondi dedicati al pagamento della stima delle ultime due fatture che saranno emesse dal proprio esercente di Salvaguardia per il servizio prestato;
 - c) la comprova del pagamento dell'ultima fattura emessa dal proprio esercente di Salvaguardia e lo stanziamento di fondi dedicati al pagamento della stima dell'ultima fattura che sarà emessa dal proprio esercente di Salvaguardia per il servizio prestato.

Resta inteso che le prestazioni contrattuali possono essere sospese fino ad avvenuta ricezione della comprova del pagamento/stanziamento di fondi.

Limitatamente agli Organismi di diritto pubblico, di cui all'art. 3 comma 1, lett. d), del D.Lgs. n. 50/2016, diversi dalle società pubbliche inserite nel conto economico consolidato della pubblica amministrazione, come individuate dall'Istituto nazionale di statistica (ISTAT) ai sensi dell'art. 1, L. 31 dicembre 2009, n. 196, a totale partecipazione pubblica diretta o indiretta, è facoltà di prestare idonea garanzia per l'adempimento dell'obbligazione di cui sopra in conformità all'art. 8 della Deliberazione ARERA n. 04/08 e s.m.i.. La garanzia dovrà essere rilasciata entro 15 giorni dalla ricezione della suddetta richiesta. Il fornitore non inadempiente è legittimato a sospendere l'esecuzione della fornitura fino ad avvenuta ricezione della garanzia richiesta. Decorso inutilmente il termine per il rilascio della garanzia e ferma restando la facoltà di sospensione dell'esecuzione, è facoltà del Fornitore, ai sensi dell'art. 1454 c.c., diffidare per iscritto il suddetto Organismo di diritto pubblico ad adempiere entro 15 giorni, decorsi inutilmente i quali il contratto s'intenderà risolto di diritto.

13. Alle Amministrazioni Contraenti che all'atto dell'invio dell'Ordinativo di Fornitura, si impegnano ad effettuare il pagamento dell'importo indicato in fattura in un termine inferiore rispetto a quello indicato al precedente comma 3 verrà riconosciuto, per ogni MWh fatturato, lo sconto S indicato dal Fornitore nell'Offerta Economica.

Lo sconto verrà riconosciuto, fatto salvo diverso accordo tra le parti, nella fattura relativa all'ultimo mese contrattuale, previa verifica del Fornitore dei pagamenti effettuati in anticipo rispetto ai termini di cui al comma 3.

14. Alle Amministrazioni Contraenti che, in alternativa al precedente comma, all'atto dell'invio



dell'Ordinativo di fornitura si impegnano a corrispondere l'importo indicato in fattura mediante addebito diretto *Sepa Direct Debit - SDD* verrà riconosciuto, per ogni MWh fatturato, lo sconto "S" indicato dal Fornitore nell'Offerta Economica. Resta inteso che le suddette amministrazioni, all'atto dell'invio dell'Ordinativo di fornitura si impegnano ad attivare il servizio SDD e, entro la data di Attivazione della Fornitura, espletano le necessarie attività presso il proprio istituto cassiere. Il Fornitore avrà facoltà di applicare il medesimo sconto anche nel caso l'Amministrazione contraente richieda l'applicazione dello sconto "S" ed attivi il servizio SDD successivamente alla Data di Attivazione delle Forniture.

15. A parziale deroga di quanto previsto nell'art. 9, comma 4 delle Condizioni Generali, per le forniture a Prezzo variabile, i corrispettivi verranno aggiornati sulla base di quanto stabilito nel Capitolato Tecnico.
16. Le Amministrazioni Contraenti, al fine di consentire la tempestiva e corretta riconciliazione tra pagamenti ed incassi, sono tenute ad inviare al Fornitore, entro 5 (cinque) gg. dall'effettuazione del pagamento, l'elenco delle fatture saldate ed il corrispondente Codice Riferimento Operazione (CRO) di riferimento. Le suddette specifiche di riferimento dovranno essere inoltrate tramite un apposito modello in formato Excel inviato tramite mail, che saranno entrambi resi noti sul portale www.acquistinretepa.it, all'attivazione della Convenzione, nella sezione ad essa dedicata.
17. Gli atti di cessione del credito di cui al comma 10, dovranno contenere i riferimenti del contratto di fornitura e del/dei punti/i di prelievo, così come definiti alla lettera t) dell'art. 2 dell'Allegato A – Capitolato Tecnico, cui si riferisce l'atto.

ARTICOLO 10

PENALI

1. Fermo restando quanto previsto all'articolo 12 delle Condizioni Generali, per ogni giorno lavorativo di ritardo, non imputabile all'Amministrazione, a forza maggiore o a caso fortuito, oppure a grave ed accertata negligenza imputabile al distributore locale, rispetto alla Data di Attivazione della fornitura, il Fornitore è tenuto a corrispondere all'Amministrazione Contraente una penale pari all'1 per mille del valore della fornitura. Il valore della fornitura, viene calcolato moltiplicando il quantitativo stimato del/dei punto/i di prelievo per il/i quale/i si applica la penale per 160,00 €/MWh, fatto salvo il risarcimento del maggior danno.
2. Deve considerarsi ritardo anche il caso in cui il Fornitore esegua la fornitura in oggetto in modo anche solo parzialmente difforme dalle disposizioni di cui alla presente Convenzione, al Capitolato tecnico e agli Ordinativi di Fornitura. In tal caso le Amministrazioni applicheranno al Fornitore la suddetta penale sino alla data in cui la fornitura inizierà ad essere eseguita in modo effettivamente conforme alla presente Convenzione, al Capitolato tecnico e agli Ordinativi di Fornitura, fatto salvo il risarcimento del maggior danno.
3. Qualora al termine di ciascun ciclo di verifiche ispettive, così come disciplinate nel paragrafo 10 del Capitolato Tecnico e all'articolo 7 delle Condizioni Generali, risulti che:
 - su più del 30% degli Ordinativi di Fornitura verificati è stata riscontrata una non conformità grave, secondo quanto definito nel suddetto Capitolato Tecnico, anche relativamente ad uno solo dei requisiti verificati per ciascun Ordinativo di Fornitura, il Fornitore è tenuto a corrispondere a Consip S.p.A. una penale pari allo 0,25% (zero virgola venticinque per cento) del valore complessivo degli Ordinativi di Fornitura per i quali è stata rilevata una non conformità grave;



- su più del 50% degli Ordinatori di Fornitura verificati è stata riscontrata una non conformità grave, secondo quanto definito nel suddetto Capitolato Tecnico, anche relativamente ad uno solo dei requisiti verificati per ciascun Ordinatorio di Fornitura, il Fornitore è tenuto a corrispondere a Consip S.p.A. una penale pari allo 0,50% (zero virgola cinquanta per cento) del valore complessivo degli Ordinatori di Fornitura per i quali è stata rilevata una non conformità grave;
 - su più del 75% degli Ordinatori di Fornitura verificati è stata riscontrata una non conformità grave, secondo quanto definito nel suddetto Capitolato Tecnico, anche relativamente ad uno solo dei requisiti verificati per ciascun Ordinatorio di Fornitura, il Fornitore è tenuto a corrispondere a Consip S.p.A. una penale pari allo 0,75% (zero virgola settantacinque per cento) del valore complessivo degli Ordinatori di Fornitura per i quali è stata rilevata una non conformità grave.
4. Per ogni mancato o parziale invio, non imputabile a Consip S.p.A. ovvero a forza maggiore o a caso fortuito, dei documenti di reportistica che si protragga per oltre 10 (dieci) giorni lavorativi rispetto ai termini di consegna stabiliti nella Convenzione, con riferimento alla trasmissione della reportistica indicata nel precedente art. 8, comma 3, e nell'allegato al Capitolato Tecnico "*Flussi dati per il sistema di monitoraggio delle convenzioni*", il Fornitore sarà tenuto a corrispondere a Consip S.p.A. una penale pari a Euro 1.500,00= (millecinquecento/00), fatto salvo il risarcimento del maggior danno subito.
5. Qualora il Fornitore non abbia assolto, anche in forma parziale, all'obbligo di cui al precedente art. 6, e cioè, non abbia certificato i quantitativi dovuti di Energia Verde o lo abbia fatto in maniera non conforme a quanto disciplinato nella presente Convenzione e nei relativi allegati, sarà tenuto, fatto salvo il risarcimento del maggior danno subito, a:
- assolvere, entro n. 10 giorni lavorativi dall'accertamento dell'inadempienza, l'impegno preso con le Amministrazioni e a corrispondere alle stesse una penale pari ad un importo di 0,25 Euro per ogni MWh per il quale sia stata accertata l'inadempienza;
 - ovvero alla restituzione entro n. 10 giorni lavorativi dall'accertamento dell'inadempienza dell'importo versato dall'Amministrazione per l'Opzione Verde, e a corrispondere alle stesse una penale pari ad un importo di 0,75 Euro per ogni MWh erogato nella Fornitura del Punto di Prelievo per il quale sia stata accertata l'inadempienza.
6. In caso di ritardo che si protragga per oltre cinque giorni solari rispetto al termine di cui al seguente articolo 15 o di difformità rispetto alle modalità di trasmissione degli elementi di rendicontazione inseriti nei reports specifici fissate da Consip S.p.A. o di errata compilazione dei reports specifici di cui all'Allegato "F" e ai commi 2 e 3 del medesimo articolo 15, il Fornitore è tenuto a corrispondere una penale pari a Euro 3.000,00= (tremila/00), fatto salvo il risarcimento del maggior danno.

ARTICOLO 11

CAUZIONE

1. A garanzia delle obbligazioni contrattuali assunte dal Fornitore con la stipula della Convenzione e dei relativi contratti di fornitura, il Fornitore medesimo ha prestato:
- per il Lotto n. 1, garanzia definitiva rilasciata in data 22/01/2018 dal Banco Bilbao Vizcaya Argentaria S.A. avente n. G452325 di importo pari ad Euro 1.948.000,00 = (unmilionenovecentoquarantottomila/00);
 - per il Lotto n. 2, garanzia definitiva rilasciata in data 22/01/2018 dal Banco Bilbao



Vizcaya Argentaria S.A. avente n. G452327 di importo pari ad Euro 2.533.500,00 = (duemilionicinquecentotrentatremilacinquecento/00);

- per il Lotto n. 3, garanzia definitiva rilasciata in data 22/01/2018 dal Banco Bilbao Vizcaya Argentaria S.A. avente n. G452329 di importo pari ad Euro 2.533.500,00 = (duemilionicinquecentotrentatremilacinquecento/00);
- per il Lotto n. 6, garanzia definitiva rilasciata in data 22/01/2018 dal Banco Bilbao Vizcaya Argentaria S.A. avente n. G452331 di importo pari ad Euro 2.338.000,00 = (duemilionitrecentotrentottomilamila/00);

in favore della Consip S.p.A. e delle Amministrazioni Contraenti.

2. Essa prevede espressamente la rinuncia al beneficio della preventiva escussione del debitore principale, la rinuncia all'eccezione di cui all'articolo 1957, comma 2, del codice civile, nonché l'operatività della garanzia medesima entro quindici giorni, a semplice richiesta scritta delle Amministrazioni e/o della Consip S.p.A.. La detta garanzia è estesa a tutti gli accessori del debito principale, a garanzia dell'esatto e corretto adempimento di tutte le obbligazioni, anche future ai sensi e per gli effetti dell'art. 1938 cod. civ., nascenti dalla Convenzione e dall'esecuzione dei singoli contratti attuativi.
3. In particolare, la garanzia rilasciata garantisce tutti gli obblighi specifici assunti dal Fornitore, anche quelli a fronte dei quali è prevista l'applicazione di penali e, pertanto, resta espressamente inteso che le Amministrazioni Contraenti e/o la Consip S.p.A., fermo restando quanto previsto nell'articolo 12 delle Condizioni Generali, hanno diritto di rivalersi direttamente sulla garanzia per l'applicazione delle penali.
4. La garanzia copre altresì il risarcimento dei danni derivanti dall'eventuale inadempimento degli stessi obblighi, il rimborso delle somme pagate in più al Fornitore rispetto alle risultanze della liquidazione finale salva comunque la risarcibilità del maggior danno verso l'appaltatore, nonché il rispetto degli impegni assunti con il Patto di integrità. La garanzia definitiva, nei limiti dell'importo massimo garantito, copre altresì:
 - l'eventuale maggiore spesa sostenuta per il completamento delle prestazioni nel caso di risoluzione della Convenzione e del contratto attuativo disposta in danno dell'esecutore;
 - il pagamento di quanto dovuto dal Fornitore per le inadempienze derivanti dalla inosservanza di norme e prescrizioni dei contratti collettivi, delle leggi e dei regolamenti sulla tutela, protezione, assicurazione, assistenza e sicurezza fisica dei lavoratori comunque presenti nei luoghi dove viene eseguito il contratto ed addetti all'esecuzione del contratto attuativo.
5. La garanzia opera nei confronti della Consip S.p.A. a far data dalla sottoscrizione della Convenzione e nei confronti delle Amministrazioni Contraenti, a far data dalla ricezione degli Ordinativi di Fornitura.
6. La garanzia opera per tutta la durata della Convenzione e dei contratti di fornitura, e, comunque, sino alla completa ed esatta esecuzione delle obbligazioni nascenti dai predetti contratti di fornitura e sarà svincolata, secondo le modalità ed alle condizioni di seguito indicate - previa deduzione di eventuali crediti delle Amministrazioni Contraenti e/o della Consip S.p.A. verso il Fornitore - a seguito della piena ed esatta esecuzione delle obbligazioni contrattuali e decorsi detti termini.
7. Qualora l'ammontare della garanzia prestata dovesse ridursi per effetto dell'applicazione di penali, o per qualsiasi altra causa, il Fornitore dovrà provvedere al reintegro entro il termine di 10 (dieci) giorni lavorativi dal ricevimento della relativa richiesta effettuata dalla Consip



S.p.A., pena la risoluzione della Convenzione e dei singoli contratti attuativi.

8. In caso di inadempimento alle obbligazioni previste nel presente articolo la Consip S.p.A. ha facoltà di dichiarare risolta la Convenzione e, del pari, le singole Amministrazioni Contraenti hanno facoltà di dichiarare risolto il contratto di fornitura, fermo restando il risarcimento del danno.
9. La garanzia è progressivamente svincolata in ragione e a misura dell'avanzamento dell'esecuzione, nel limite massimo dell'80 per cento dell'iniziale importo garantito secondo quanto stabilito all'art. 103, comma 5, del D.Lgs. n. 50/2016. In particolare, ai sensi del medesimo art. 103, comma 5, del D.Lgs. n. 50/2016, lo svincolo avviene subordinatamente alla preventiva consegna al Garante e alla Consip S.p.A., da parte del Fornitore, dei certificati di verifica di conformità di cui all'articolo 102 del D.Lgs. n. 50/2016.
10. Il Fornitore potrà, altresì, produrre, in aggiunta o in alternativa a quanto sopra, un prospetto contenente l'elenco delle Amministrazioni Contraenti con l'ammontare delle fatture emesse nel relativo arco temporale e regolarmente saldate, unitamente al dettaglio specifico della posizione di ciascuna singola Amministrazione Contraente (numero fattura, numero contratto, mensilità di riferimento, data emissione, data pagamento, importo corrisposto), accompagnato da dichiarazione resa dal legale rappresentante del Fornitore o procuratore speciale munito dei necessari poteri, ai sensi del D.P.R. n. 445/2000, attestante la veridicità di tutte le informazioni contenute nel prospetto stesso e l'assenza di ogni contestazione sulle prestazioni eseguite e in esso consuntivate.
11. Lo svincolo avverrà periodicamente con cadenza trimestrale a seguito della presentazione, relativamente a ciascun Ordinativo di Fornitura, della documentazione di cui sopra.
12. In ogni caso il garante sarà liberato dalla garanzia prestata solo previo consenso espresso in forma scritta dalla Consip S.p.A..
13. A garanzia del pagamento delle verifiche ispettive nella misura prevista, il Fornitore ha prestato:
 - per il Lotto n. 1, cauzione rilasciata dal Banco Bilbao Vizcaya Argentaria S.A. in data 22/01/2018 e avente n. G452326 pari ad un importo di Euro 8.400,00 = (ottomilaquattrocento/00);
 - per il Lotto n. 2, cauzione rilasciata dal Banco Bilbao Vizcaya Argentaria S.A. in data 22/01/2018 e avente n. G452328 pari ad un importo di Euro 9.150,00 = (novemilacentocinquanta/00);
 - per il Lotto n. 3, cauzione rilasciata dal Banco Bilbao Vizcaya Argentaria S.A. in data 22/01/2018 e avente n. G452330 pari ad un importo di Euro 9.150,00 = (novemilacentocinquanta/00);
 - per il Lotto n. 6, cauzione rilasciata dal Banco Bilbao Vizcaya Argentaria S.A. in data 22/01/2018 e avente n. G452332 pari ad un importo di Euro 9.150,00 = (novemilacentocinquanta/00).
14. Ferma restando l'operatività della garanzia di cui al comma precedente per tutta la durata della Convenzione e dei singoli contratti attuativi, e comunque sino alla completa ed esatta esecuzione dell'obbligo del pagamento delle verifiche ispettive, la Consip S.p.A. procederà allo svincolo progressivo di tale garanzia in ragione della presentazione da parte del Fornitore delle fatture quietanzate in ordine al pagamento dei costi delle predette verifiche ispettive.



ARTICOLO 12

RISOLUZIONE

1. Ferme restando le ulteriori ipotesi di risoluzione previste nelle Condizioni Generali nonché nella presente Convenzione, costituisce ulteriore causa di risoluzione il mancato adempimento delle prestazioni contrattuali a perfetta regola d'arte, nel rispetto delle norme vigenti e secondo le condizioni, le modalità, i termini e le prescrizioni contenute nella presente Convenzione e nei suoi allegati.
2. Rimane inteso che eventuali inadempimenti che abbiano portato alla risoluzione della convenzione o dei singoli contratti di fornitura saranno oggetto, da parte di Consip S.p.A. o delle amministrazioni contraenti, di segnalazione **all'Autorità Nazionale anticorruzione** nonché potranno essere valutati come gravi illeciti professionali, tali da rendere dubbia l'integrità o affidabilità del Fornitore ai sensi dell'art. 80, comma 5, lett. c), del D.Lgs. n. 50/2016.

ARTICOLO 13

SUBAPPALTO

1. Considerato che all'atto dell'offerta il Fornitore non ha inteso fare ricorso al subappalto, il Fornitore medesimo non potrà subappaltare le prestazioni oggetto della presente Convenzione.

ARTICOLO 14

RESPONSABILE DEL SERVIZIO

1. Il Responsabile del Servizio, nominato dal Fornitore per l'esecuzione della presente Convenzione, è il referente responsabile nei confronti delle Amministrazioni Contraenti e della Consip S.p.A., per quanto di propria competenza, e quindi, avrà la capacità di rappresentare ad ogni effetto il Fornitore.

ARTICOLO 15

COMMISSIONE A CARICO DEL FORNITORE AI SENSI DEL DECRETO MINISTERO DELL'ECONOMIA E DELLE FINANZE DEL 23 NOVEMBRE 2012

1. Ai sensi del Decreto del Ministero dell'Economia e delle Finanze del 23 novembre 2012 attuativo di quanto disposto dall'articolo 1, comma 453 della legge 27 dicembre 2006 n. 296, il Fornitore è tenuto a versare alla Consip S.p.A. una commissione pari ad Euro 0,20 per ciascun MWh (0,20 €/MWh) fatturato al lordo delle Perdite di Rete con riferimento agli acquisti effettuati, tramite la presente Convenzione, dalle Pubbliche Amministrazioni e dagli altri soggetti legittimati ai sensi della normativa vigente.

La previsione della commissione nonché l'entità della stessa sono state definite sulla base delle indicazioni del Dipartimento dell'amministrazione generale, del personale e dei servizi (DAG) del Ministero dell'Economia e delle Finanze.

2. Ai fini del calcolo dell'entità della commissione, il Fornitore è tenuto a trasmettere alla Consip S.p.A., per via telematica ai sensi dell'art. 65 del D.Lgs. 7 marzo 2005, n. 82, e dell'art. 38 del D.L. 31 maggio 2010, n. 78, convertito dalla legge 30 luglio 2010, n. 122, entro 30 giorni solari dal termine di ciascuno dei due semestri dell'anno solare e ferma l'applicazione delle penali di cui al precedente articolo 10 in caso di ritardo, una dichiarazione sostitutiva, rilasciata ai sensi dell'art. 47 del D.P.R. 28 dicembre 2000, n. 445 e sottoscritta digitalmente



da parte del legale rappresentante del Fornitore medesimo, con l'indicazione del fatturato, al netto dell'IVA, conseguito nel semestre di riferimento, al netto degli eventuali interessi di mora applicati alle Amministrazioni Contraenti. Il Fornitore è altresì tenuto a trasmettere, unitamente alla predetta dichiarazione e quale parte integrante della medesima, reports specifici, nel formato elettronico richiesto dalla Consip S.p.A. o in via telematica secondo tracciato e modalità fissati da Consip S.p.A. (di cui all'Allegato "F" alla presente Convenzione), contenenti per ciascuna fattura emessa nel semestre di riferimento gli elementi di rendicontazione di cui al surrichiamato Allegato "F".

3. Il Fornitore si impegna, altresì, a trasmettere a Consip S.p.A., per via telematica ai sensi dell'art. 65 del D.Lgs. 7 marzo 2005, n. 82, e dell'art. 38 del D.L. 31 maggio 2010, n. 78, convertito dalla legge 30 luglio 2010, n. 122, entro 15 giorni solari dal termine del mese in cui sono state emesse le fatture e ferma l'applicazione delle penali di cui al precedente art. 10 in caso di ritardo, una dichiarazione sottoscritta digitalmente da parte del legale rappresentante del Fornitore medesimo, attestante l'importo delle fatture emesse nel mese di riferimento al netto degli eventuali interessi di mora applicati alle Amministrazioni Contraenti. Si evidenzia che esclusivamente per la dichiarazione riferita al mese di luglio il surrichiamato termine è fissato in 35 giorni solari dal termine del mese. Il Fornitore è, altresì, tenuto a trasmettere, unitamente alla predetta dichiarazione e quale parte integrante della medesima, reports specifici, nel formato elettronico richiesto dalla Consip S.p.A. o in via telematica secondo tracciato e modalità fissati da Consip S.p.A. (di cui all'Allegato "F" alla presente Convenzione), contenenti per ciascuna fattura emessa nel mese di riferimento gli elementi di rendicontazione di cui al surrichiamato Allegato "F". Si evidenzia che le dichiarazioni attestanti gli importi di fatturato, unitamente ai reports specifici relativi sia al semestre, che al mese di riferimento, dovranno pervenire anche in caso di fatturato pari a zero.
4. Consip S.p.A., decorsi 90 (novanta) giorni solari dal termine di ricevimento della dichiarazione sostitutiva di cui al precedente comma 2, procederà all'emissione della fattura relativa alla commissione. In caso di mancato rispetto del termine per la presentazione della dichiarazione medesima, la Consip S.p.A., unitamente all'applicazione delle penali di cui oltre, emetterà la fattura in un termine inferiore rispetto ai surrichiamati 90 giorni solari.
5. Il Fornitore è tenuto a versare la commissione entro 60 giorni solari dalla data di ricevimento della fattura emessa dalla Consip S.p.A. mediante accredito, con bonifico bancario, sul conto corrente dedicato presso la Banca Intesa San Paolo avente IBAN n. IT3800306903240100000005558.
6. In caso di ritardo del pagamento da parte del Fornitore della commissione relativa alle fatture emesse dalle Amministrazioni Contraenti, decorreranno gli interessi moratori il cui tasso viene stabilito in una misura pari al tasso BCE stabilito semestralmente e pubblicato con comunicazione del Ministero dell'Economia e delle Finanze sulla G.U.R.I., maggiorato di 8 punti, secondo quanto previsto all'art. 5 del D.Lgs. 9 ottobre 2002, n. 231 s.m.i..
7. Il mancato o inesatto pagamento della commissione secondo le modalità ed i termini di cui ai precedenti commi del presente articolo comporterà, comunque, l'avvio delle procedure esecutive previste dal codice di procedura civile.
8. Consip S.p.A. procederà ad informare rispettivamente il Dipartimento dell'amministrazione generale, del personale e dei servizi dell'eventuale avvio di procedure esecutive e dell'ammontare delle somme oggetto di riscossione.



9. Gli interessi di mora e le somme oggetto di riscossione coattiva dovranno essere versati sul conto corrente dedicato di cui al precedente comma 5.
10. Consip S.p.A., ai sensi della normativa vigente, effettuerà - anche avvalendosi di organismi di ispezione accreditati – controlli a campione al fine di verificare la veridicità delle dichiarazioni sostitutive di cui al precedente comma 2 coinvolgendo, se del caso, le Amministrazioni Contraenti.

Consip S.p.A. si riserva di richiedere al Fornitore, a comprova di quanto dichiarato, di produrre, entro il termine di 30 giorni solari, un'autodichiarazione resa ai sensi del D.P.R. 445/2000 sul fatturato realizzato nell'ambito del semestre di riferimento, rilasciata dal soggetto o organo preposto al controllo contabile della società ove presente (sia esso il Collegio sindacale, il revisore contabile o la società di revisione). Nel caso in cui tale autodichiarazione non confermasse quanto presente nella dichiarazione sostitutiva di cui al precedente comma 2, si procederà alla valutazione ai sensi dell'art. 80, comma 5, lett. c), del D.Lgs. n. 50/2016. Consip S.p.A. avrà comunque la facoltà di eseguire ulteriori verifiche e di chiedere al Fornitore ogni necessaria ulteriore documentazione relativa al suddetto fatturato.

Ferma restando l'applicazione dell'art. 76 del D.P.R. n. 445/2000:

- in caso di inadempimento dell'obbligo di pagamento della commissione di cui al precedente comma 5 del presente articolo, che si protragga oltre il termine, non inferiore comunque a 15 (quindici) giorni, che verrà assegnato a mezzo di raccomandata A/R. dalla Consip S.p.A., per porre fine all'inadempimento, la Consip S.p.A. ha la facoltà di considerare risolta di diritto la Convenzione e di ritenere definitivamente la garanzia, ove essa non sia stata ancora restituita, e/o di applicare una penale equivalente, nonché di procedere nei confronti del Fornitore per il risarcimento del danno;
- la mancata trasmissione della dichiarazione di cui al precedente comma 2 o la riscontrata falsità della dichiarazione di cui al precedente comma 2 potrà comportare la risoluzione della Convenzione/Contratto e la conseguente valutazione ai sensi dell'art. 80, comma 5, lett. c), del D.Lgs. n. 50/2016 informando tempestivamente il Dipartimento dell'amministrazione generale, del personale e dei servizi sulla risultanza dei controlli a campione effettuati.

ARTICOLO 16

CLAUSOLA FINALE

1. La presente Convenzione ed i suoi allegati (ivi incluse le Condizioni Generali) costituiscono manifestazione integrale della volontà negoziale delle Parti che hanno altresì preso piena conoscenza di tutte le relative clausole, avendone negoziato il contenuto, che dichiarano quindi di approvare specificamente singolarmente nonché nel loro insieme e, comunque, qualunque modifica al presente atto ed ai suoi Allegati non potrà aver luogo e non potrà essere provata che mediante atto scritto; inoltre, l'eventuale invalidità o l'inefficacia di una delle clausole della Convenzione e/o delle Condizioni Generali e/o dei singoli contratti attuativi non comporta l'invalidità o inefficacia dei medesimi atti nel loro complesso.
2. Qualsiasi omissione o ritardo nella richiesta di adempimento della Convenzione o dei singoli contratti attuativi (o di parte di essi) da parte della Consip S.p.A. e/o delle Amministrazioni Contraenti non costituisce in nessun caso rinuncia ai diritti loro spettanti che le medesime parti si riservano comunque di far valere nei limiti della prescrizione.



3. Con la presente Convenzione si intendono regolati tutti i termini generali del rapporto tra le Parti; di conseguenza essa non verrà sostituita o superata dagli eventuali accordi operativi, attuativi o integrativi e sopravvivrà ai detti accordi continuando, con essi, a regolare la materia tra le Parti; in caso di contrasti le previsioni del presente atto prevarranno su quelle degli atti di sua esecuzione, salvo diversa espressa volontà derogativa delle Parti manifestata per iscritto.

Roma, lì 19 febbraio 2018

Consip S.p.A.

Ing. Cristiano Cannarsa

C.F.: CNNCST63B16H501V

Certificatore: Poste italiane EU Qualified Certified CA

Validità: dal 05.07.2017 al 04.07.2020

Iren Mercato S.p.A.

Ing. Gianluca Bufo

C.F.: BFUGLC73H27L736F

Certificatore: InfoCert firma qualificata 2

Validità: dal 01/09/2015 al 01/09/2018

Il sottoscritto, nella qualità di legale rappresentante del Fornitore, dichiara di avere particolareggiata e perfetta conoscenza di tutte le clausole contrattuali e dei documenti ed atti ivi richiamati; ai sensi e per gli effetti di cui agli artt. 1341 e 1342 cod. civ., il Fornitore dichiara di accettare tutte le condizioni e patti ivi contenuti e di avere particolarmente considerato quanto stabilito e convenuto con le relative clausole; in particolare dichiara di approvare specificamente le clausole e condizioni di seguito elencate:

- con riferimento alla presente Convenzione:

Articolo 4 (Oggetto della Convenzione); Articolo 5 (Durata); Articolo 6 (Obbligazioni specifiche del Fornitore); Articolo 7 (Attivazione della Fornitura); Articolo 8 (Servizi connessi); Articolo 9 (Corrispettivi e modalità di pagamento); Articolo 10 (Penali); Articolo 11 (Cauzione); Articolo 12 (Risoluzione); Articolo 15 (Commissione a carico del Fornitore ai sensi del Decreto del Ministero dell'Economia e delle Finanze del 23 novembre 2012); Articolo 16 (Clausola finale)

- con riferimento alle Condizioni Generali, allegate alla presente Convenzione:

Articolo 3 (Utilizzazione della Convenzione e modalità di conclusione); Articolo 5 (Obbligazioni generali del Fornitore); Articolo 7 (Verifiche ispettive e di conformità); Articolo 9 (Importi dovuti e fatturazione); Articolo 12 (Procedimento di contestazione dell'inadempimento ed applicazione delle penali); Articolo 14 (Risoluzione); Articolo 15 (Recesso); Articolo 16 (Danni, responsabilità civile e polizza assicurativa); Articolo 17 (Prescrizioni relative al Subappalto); Articolo 18 (Divieto di cessione del contratto); Articolo 19 (Brevetti industriali e diritti d'autore); Articolo 20 (Foro competente); Articolo 21 (Trattamento dei dati personali); Articolo 22 (Codice Etico – Modello di organizzazione e gestione ex D.Lgs. n. 231/2001 – Piano triennale di prevenzione della corruzione), Articolo 23 (Tracciabilità dei flussi finanziari).

Roma, lì 19 febbraio 2018

Iren Mercato S.p.A.

Ing. Gianluca Bufo

C.F.: BFUGLC73H27L736F

Certificatore: InfoCert firma qualificata 2

Validità: dal 01/09/2015 al 01/09/2018

Sommario

Lotto 1: Valle d'Aosta, Piemonte	Fornitore: <i>Iren Mercato S.p.A.</i>
Lotto 2: Provincia di Milano e Provincia di Lodi	Fornitore: <i>Iren Mercato S.p.A.</i>
Lotto 3: Lombardia escluse la Provincia di Milano e la Provincia di Lodi	Fornitore: <i>Iren Mercato S.p.A.</i>
Lotto 4: Trentino Alto Adige, Friuli Venezia Giulia	Fornitore: <i>Enel Energia S.p.A.</i>
Lotto 5: Veneto	Fornitore: <i>Enel Energia S.p.A.</i>
Lotto 6: Emilia Romagna	Fornitore: <i>Iren Mercato S.p.A.</i>
Lotto 7: Sardegna, Liguria	Fornitore: <i>Enel Energia S.p.A.</i>
Lotto 8: Toscana	Fornitore: <i>Enel Energia S.p.A.</i>
Lotto 9: Umbria, Marche	Fornitore: <i>Enel Energia S.p.A.</i>
Lotto 10: Provincia di Roma	Fornitore: <i>Enel Energia S.p.A.</i>
Lotto 11: Lazio esclusa la Provincia di Roma	Fornitore: <i>Energetic S.p.A.</i>
Lotto 12: Abruzzo, Molise	Fornitore: <i>A2A Energia S.p.A.</i>
Lotto 13: Campania	Fornitore: <i>Enel Energia S.p.A.</i>
Lotto 14: Puglia, Basilicata	Fornitore: <i>Energetic S.p.A.</i>
Lotto 15: Calabria	Fornitore: <i>Energetic S.p.A.</i>
Lotto 16: Sicilia	Fornitore: <i>Energetic S.p.A.</i>

I corrispettivi mensili sono inclusivi degli oneri relativi a:

- [Sbilanciamento](#)
- [Emission Trading \(CO2\)](#)
- [Certificati Verdi \(CV\)](#)

Sono invece totalmente a carico dell'Amministrazione, alle condizioni stabilite dalle autorità competenti:

- [le Perdite di Rete Standard](#)
- [il Servizio di Dispacciamento](#)
- [il Servizio di Trasporto](#) (trasmissione e distribuzione)
- [il Servizio di Misura](#)
- [gli Oneri di Sistema relativi al solo mercato libero](#) come stabiliti, tempo per tempo, dall'ARERA (a titolo es. le componenti tariffarie A_{RIM} , A_{SOS} , UC, MCT, C_{MOR});
- [le Imposte e le Addizionali](#) previste dalla normativa vigente.

Base d'Asta e Perdite di Rete

Opzione Verde

Prodotto Fisso

Fasce Orarie

Si segnala che il presente configuratore rappresenta un mero strumento di ausilio diretto a fornire delle indicazioni di massima in ordine al possibile utilizzo della Convenzione da parte della singola P.A. in relazione a sue specifiche esigenze. Consip S.p.A. ed il MEF non assumono pertanto responsabilità alcuna in ordine ad eventuali errori/inesattezze contenuti nel software e/o nel foglio elettronico di calcolo che compongono il configuratore, ovvero anche ad eventuali errori nell'utilizzo di detti strumenti. Restano ferme tutte le condizioni contenute nella Convenzione e relativi allegati, alla cui attenta lettura ed esame, pertanto, si rinvia integralmente.

[torna al SOMMARIO](#)

Base d'Asta Opzione Verde	(Euro/MWh)
	0,50

Lotti 1, 2, 3 e 6 - Iren Mercato S.p.A.

Prezzo Opzione Verde	(Euro/MWh)
"iren verde"	lotto 1, 2, 3 e 6 → 0,49



Configuratore corrispo

Base d

Il Fornitore, ai sensi della deliberazione AEEGSI ARG/elt n. 104/11 e s.m.i., tra ammontare non inferiore al consumo totale effettivo degli stessi. L'attivazione de della fornitura. Il corrispettivo che si applica ad ogni MWh consumato, è fisso ed

Lotti 4, 5, 7, 8, 9, 10 e 13 - Enel Energia S.p.A.

Prezzo Opzione Verde	(Euro/MWh)
"Energia Pura"	Lotti 4, 5, 7, 8, 9, 10 e 13 → 0,25

**QUI
SOSTENIAMO
LE ENERGIE
RINNOVABILI.**



Enel Energia per il mercato libero.





obiettivi per la fornitura di Energia Elettrica edizione 15

'Asta e Prezzi dell' Opzione Verde

omite Garanzia d'Origine, è tenuto a certificare la produzione di Energia Verde per tutti
ll'Opzione Verde (OV) consente all'amministrazione l'utilizzo del marchio offerto dal ris
invariabile per tutta la durata contrattuale. Per ulteriori informazioni si rimanda alla Co
d'Origine si trovano sul sito www.gse.it

Lotti 11, 14, 15 e 16 - Energetic S.p.A.

Prezzo Opzione Verde	(Euro/MWh)
	Lotto 11, 14, 15 e 16 → 0,25





i Punti di Prelievo per i quali sia stata attivata l'Opzione Verde per un
spettivo Fornitore. Il Logo verrà concesso in uso dal Fornitore per la durata
nvenzione, al Capitolato Tecnico e alla Guida. Informazioni sulla Garanzia

Lotti 12 - A2A Energia S.p.A.

Prezzo Opzione Verde (Euro/MWh)
Lotto 12 → 0,40



SPREAD A BASE D'ASTA (al netto delle perdite d (Euro/MWh)		
	F1	Multi F2
Per tutte le tipologie di contratto di cui al comma 2.2 del TIT 2016-2019	15,00	15,00

Tipologie di contratto di cui al comma 2.2 del TIT 2016-2019

- Lettera b) Utenze in bassa tensione di illuminazione pubblica
- Lettera c) Utenze in BT ricarica veicoli elettrici pubblici
- Lettera d) Altre utenze in bassa tensione
- Lettera e) Utenze in media tensione di illuminazione pubblica
- Lettera f) Altre utenze in media tensione
- Lettera g) Utenze in alta tensione
- Lettera h) Utenze in altissima tensione < 380 kV
- Lettera i) Utenze in altissima tensione ≥ 380 kV

Base d'asta e Perdite di rete

F3
15,00

[torna al SOMMARIO](#)

Fattori percentuali di perdita di energia elettrica sulle reti con connessione di terzi	
<i>Tabella 4 del TIS - Allegato A alla Deliberazione AEEG ARG/elt 107/09</i>	
Livello di tensione	Perdite
380 kV	0,
220 kV	1,
≤ 150 kV	1,
MT (Media Tensione)	3,
BT (Bassa Tensione)	10

e 15

obbligo di
2 s.m.i.
te (%)
7
1
8
8
,4

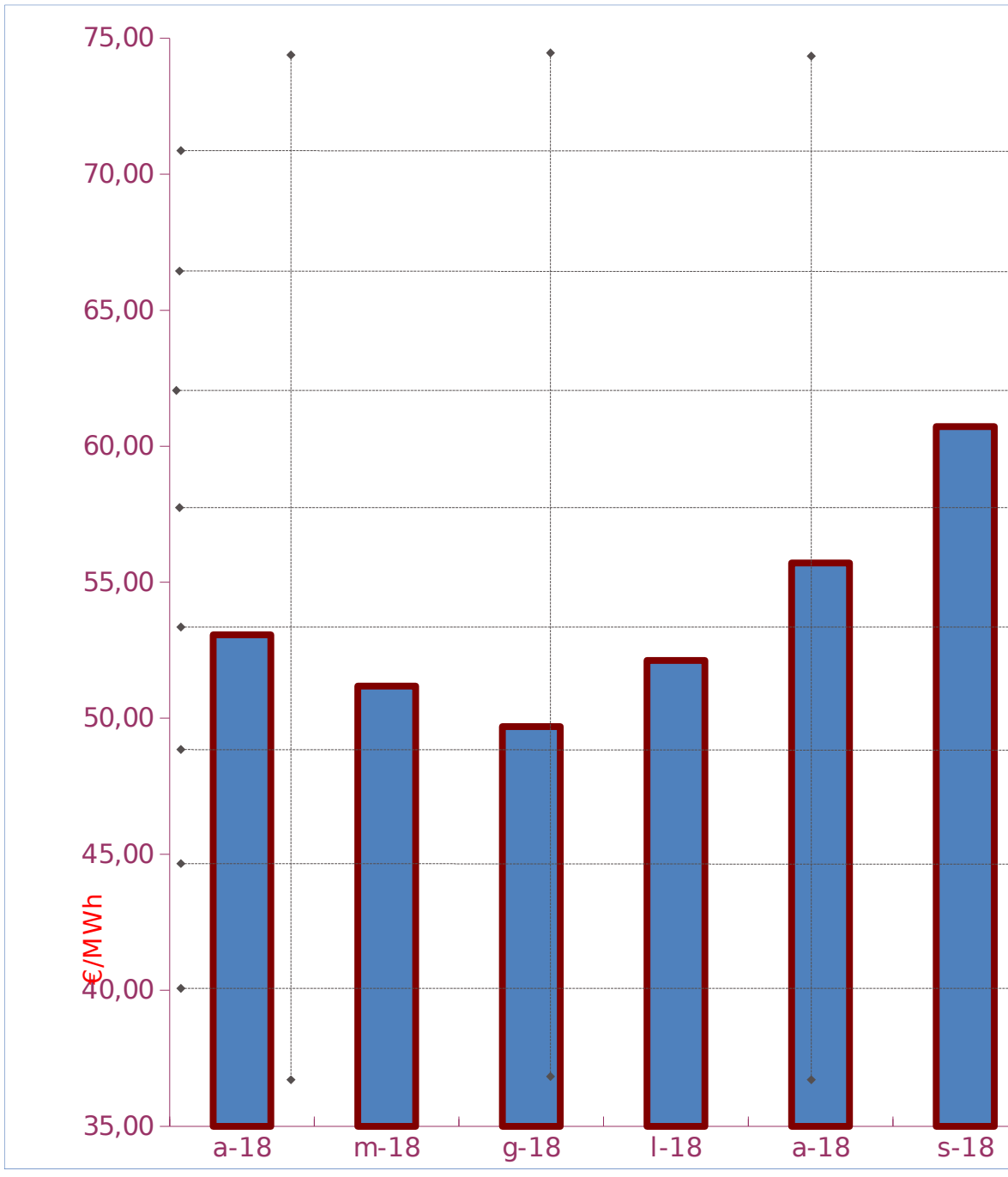

torna al

PRODO
MESE di
validità
dell'acquisto
della Delivery

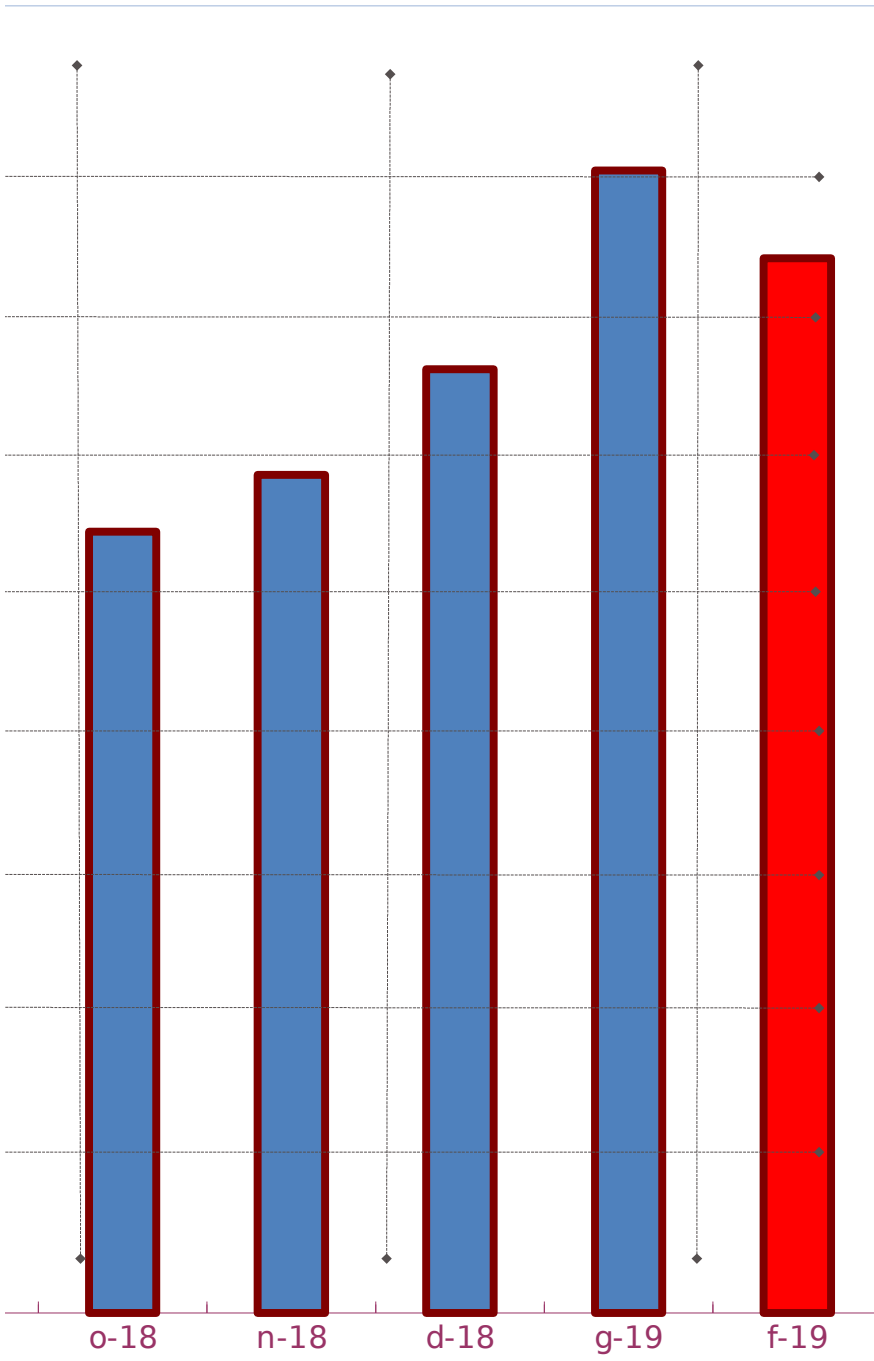

- nov-16
- dic-16
- gen-17
- feb-17
- mar-17
- apr-17
- mag-17
- giu-17
- lug-17
- ago-17
- set-17
- ott-17
- nov-17
- dic-17
- gen-18
- feb-18
- mar-18
- apr-18
- mag-18
- giu-18
- lug-18
- ago-18
- set-18
- ott-18
- nov-18**

SOMMARIO

TTO FISSO

Mese di avvio delivery	Euro/MWt
feb-17	45,58
mar-17	43,68
apr-17	43,30
mag-17	47,05
giu-17	46,65
lug-17	43,96
ago-17	46,22
set-17	45,37
ott-17	45,43
nov-17	45,61
dic-17	46,61
gen-18	49,37
feb-18	51,09
mar-18	52,13
apr-18	53,07
mag-18	51,18
giu-18	49,69
lug-18	52,12
ago-18	55,71
set-18	60,72
ott-18	59,64
nov-18	61,43
dic-18	64,76
gen-19	71,03
feb-19	68,26

<i>mese di ricezione</i> ODA a Sistema	<i>Mese di</i> Attivazione Delivery
dicembre (anno-1)	marzo
gennaio	aprile
febbraio	maggio
marzo	giugno
aprile	luglio
maggio	agosto
giugno	settembre
luglio	ottobre
agosto	novembre
settembre	dicembre
ottobre	gennaio (anno+1)
novembre	febbraio (anno+1)

**Quarter di riferimento
della Delivery**

Q2; Q3; Q4; Q1(anno+1)

Q3; Q4; Q1(anno+1);
Q2(anno+1)

Q4; Q1(anno+1);
Q2(anno+1);
Q3(anno+1)
Q1(anno+1);
Q2(anno+1);
Q3(anno+1);
Q4(anno+1)

Deliberazione AEEGSI n. 301/2012/R/eel e s.m.i. - "TIV" - Allegato

- F1:** Nei giorni dal lunedì al venerdì: dalle ore 8.00 alle ore 19.00
- F2:** Nei giorni dal lunedì al venerdì: dalle ore 7.00 alle ore 8.00 e dalle ore
Nei giorni di sabato: dalle ore 7.00 alle ore 23.00
- F3:** Nei giorni dal lunedì al sabato: dalle ore 00.00 alle ore 7.00 e dalle ore
Nei giorni di domenica e festivi*: Tutte le ore della giornata

* Si considerano festivi: 1 gennaio; 6 gennaio; lunedì di Pasqua; 25 Aprile; 1 maggio

inizio	fine	Lunedì	Martedì	Mercoledì	Giovedì	Venerdì	Sabato
0.00	1.00	F3	F3	F3	F3	F3	F3
1.00	2.00	F3	F3	F3	F3	F3	F3
2.00	3.00	F3	F3	F3	F3	F3	F3
3.00	4.00	F3	F3	F3	F3	F3	F3
4.00	5.00	F3	F3	F3	F3	F3	F3
5.00	6.00	F3	F3	F3	F3	F3	F3
6.00	7.00	F3	F3	F3	F3	F3	F3
7.00	8.00	F2	F2	F2	F2	F2	F2
8.00	9.00	F1	F1	F1	F1	F1	F2
9.00	10.00	F1	F1	F1	F1	F1	F2
10.00	11.00	F1	F1	F1	F1	F1	F2
11.00	12.00	F1	F1	F1	F1	F1	F2
12.00	13.00	F1	F1	F1	F1	F1	F2
13.00	14.00	F1	F1	F1	F1	F1	F2
14.00	15.00	F1	F1	F1	F1	F1	F2
15.00	16.00	F1	F1	F1	F1	F1	F2
16.00	17.00	F1	F1	F1	F1	F1	F2
17.00	18.00	F1	F1	F1	F1	F1	F2
18.00	19.00	F1	F1	F1	F1	F1	F2
19.00	20.00	F2	F2	F2	F2	F2	F2
20.00	21.00	F2	F2	F2	F2	F2	F2
21.00	22.00	F2	F2	F2	F2	F2	F2
22.00	23.00	F2	F2	F2	F2	F2	F2
23.00	0.00	F3	F3	F3	F3	F3	F3

Si segnala che il presente configuratore rappresenta un mero strumento di ausilio diretto alla stipula della Convenzione da parte della singola P.A. in relazione a sue specifiche esigenze. Consip S.p.A. non è responsabile per gli errori/inesattezze contenuti nel software e/o nel foglio elettronico di calcolo che componono lo strumento. Restano ferme tutte le condizioni contenute nella Convenzione e relativi allegati, a



[torna al SOMMARIO](#)

Sconto PA Virtuose S
= 0,10 Euro/MWh

Opzione Verde = 0,49 Euro/MWh

Acquistabile fino al:		31-dic-17	31-gen-18	28-feb-18	
Per forniture:		da mar 18	da apr-18...	da mag-18...	
Fascia oraria	ΨFIX_i	...a feb-19	...a mar-19	...a apr-19	
Mono	F0	1,26	n.d.	54,33	52,44
Multiorari	F1	6,71	n.d.	59,78	57,89
	F2	7,04	n.d.	60,11	58,22
	F3	-7,09	n.d.	45,98	44,09

LOTTO 1 - Prezzi Fissi al netto delle perdite di rete (Euro/MWh)

re corrispettivi a Prezzo Fisso per la fornitura di Ener

Lotto 1: Valle d'Aosta, Piemonte - Massimale 50

31-mar-18	30-apr-18	30-mag-18	30-giu-18	31-lug-18	31-ago-18	30-set-18
da giu-18... ...a mag-19	da lug-18... ...a giu-19	da ago-18... ...a lug-19	da set-18... ...a ago-19	da ott-18... ...a set-19	da nov-18... ...a ott-19	da dic-18... ...a nov-19
50,95	53,38	56,97	61,98	60,90	62,69	66,02
56,40	58,83	62,42	67,43	66,35	68,14	71,47
56,73	59,16	62,75	67,76	66,68	68,47	71,80
42,60	45,03	48,62	53,63	52,55	54,34	57,67

già Elettrica edizione 15

0 GWh

30-ott-18	30-nov-18
da gen-19... ...a dic-19	da feb-19... ...a gen-20
72,29	69,52
77,74	74,97
78,07	75,30
63,94	61,17



[torna al SOMMARIO](#)

Sconto PA Virtuose S
= 0,10 Euro/MWh

Opzione Verde = 0,49 Euro/MWh

Acquistabile fino al:		31-dic-17	31-gen-18	28-feb-18	
Per forniture:		da mar 18 ...a feb-19	da apr-18... ...a mar-19	da mag-18... ...a apr-19	
	Fascia oraria	ΨFIX_i			
Mono	F0	1,24	n.d.	54,31	52,42
Multiorari	F1	7,19	n.d.	60,26	58,37
	F2	7,16	n.d.	60,23	58,34
	F3	-7,65	n.d.	45,42	43,53

LOTTO 2 - Prezzi Fissi al netto delle perdite di rete (Euro/MWh)

re corrispettivi a Prezzo Fisso per la fornitura di Ener

otto 2: Provincia di Milano e Provincia di Lodi - Massim

31-mar-18	30-apr-18	30-mag-18	30-giu-18	31-lug-18	31-ago-18	30-set-18
da giu-18... ...a mag-19	da lug-18... ...a giu-19	da ago-18... ...a lug-19	da set-18... ...a ago-19	da ott-18... ...a set-19	da nov-18... ...a ott-19	da dic-18... ...a nov-19
50,93	53,36	56,95	61,96	60,88	62,67	66,00
56,88	59,31	62,90	67,91	66,83	68,62	71,95
56,85	59,28	62,87	67,88	66,80	68,59	71,92
42,04	44,47	48,06	53,07	51,99	53,78	57,11

già Elettrica edizione 15

nale 650 GWh

30-ott-18	30-nov-18
da gen-19... ...a dic-19	da feb-19... ...a gen-20
72,27	69,50
78,22	75,45
78,19	75,42
63,38	60,61

[torna al SOMMARIO](#)

Sconto PA Virtuose S
= 0,10 Euro/MWh

Opzione Verde = 0,49 Euro/MWh

Acquistabile fino al:		31-dic-17	31-gen-18	28-feb-18	
Per forniture:		da mar 18	da apr-18...	da mag-18...	
Fascia oraria	ΨFIX_i	...a feb-19	...a mar-19	...a apr-19	
Mono	F0	1,25	n.d.	54,32	52,43
Multiorari	F1	6,51	n.d.	59,58	57,69
	F2	7,45	n.d.	60,52	58,63
	F3	-7,18	n.d.	45,89	44,00

LOTTO 3 - Prezzi Fissi al netto delle perdite di rete (Euro/MWh)

re corrispettivi a Prezzo Fisso per la fornitura di Ener

ardia escluse la Provincia di Milano e la Provincia di L

31-mar-18	30-apr-18	30-mag-18	30-giu-18	31-lug-18	31-ago-18	30-set-18
da giu-18... ...a mag-19	da lug-18... ...a giu-19	da ago-18... ...a lug-19	da set-18... ...a ago-19	da ott-18... ...a set-19	da nov-18... ...a ott-19	da dic-18... ...a nov-19
50,94	53,37	56,96	61,97	60,89	62,68	66,01
56,20	58,63	62,22	67,23	66,15	67,94	71,27
57,14	59,57	63,16	68,17	67,09	68,88	72,21
42,51	44,94	48,53	53,54	52,46	54,25	57,58

Regolazione Elettrica edizione 15

Modi - Massimale 650 GWh

30-ott-18	30-nov-18
da gen-19... ...a dic-19	da feb-19... ...a gen-20
72,28	69,51
77,54	74,77
78,48	75,71
63,85	61,08

[torna al SOMMARIO](#)

Sconto PA Virtuose S
= 0,65 Euro/MWh

Opzione Verde = 0,25 Euro/MWh

Acquistabile fino al:		31-dic-17	31-gen-18	28-feb-18	
Per forniture:		da mar 18 ...a feb-19	da apr-18... ...a mar-19	da mag-18... ...a apr-19	
	Fascia oraria	ΨFIX_i			
Mono	F0	1,76	n.d.	54,83	52,94
Multiorari	F1	7,56	n.d.	60,63	58,74
	F2	7,56	n.d.	60,63	58,74
	F3	-6,94	n.d.	46,13	44,24

LOTTO 4 - Prezzi Fissi al netto delle perdite di rete (Euro/MWh)

re corrispettivi a Prezzo Fisso per la fornitura di Ener

to 4: Trentino Alto Adige, Friuli Venezia Giulia - Massi

31-mar-18	30-apr-18	30-mag-18	30-giu-18	31-lug-18	31-ago-18	30-set-18
da giu-18... ...a mag-19	da lug-18... ...a giu-19	da ago-18... ...a lug-19	da set-18... ...a ago-19	da ott-18... ...a set-19	da nov-18... ...a ott-19	da dic-18... ...a nov-19
51,45	53,88	57,47	62,48	61,40	63,19	66,52
57,25	59,68	63,27	68,28	67,20	68,99	72,32
57,25	59,68	63,27	68,28	67,20	68,99	72,32
42,75	45,18	48,77	53,78	52,70	54,49	57,82

già Elettrica edizione 15

male 400 GWh

30-ott-18	30-nov-18
da gen-19... ...a dic-19	da feb-19... ...a gen-20
72,79	70,02
78,59	75,82
78,59	75,82
64,09	61,32

[torna al SOMMARIO](#)

Sconto PA Virtuose
S = 0,65 Euro/MWh

Opzione Verde = 0,25 Euro/MWh

Acquistabile fino al:		31-dic-17	31-gen-18	28-feb-18	
Per forniture:		da mar 18	da apr-18...	da mag-18...	
Fascia oraria	ΨFIX_i	...a feb-19	...a mar-19	...a apr-19	
Mono	F0	1,85	n.d.	54,92	53,03
Multiorari	F1	7,45	n.d.	60,52	58,63
	F2	7,45	n.d.	60,52	58,63
	F3	-6,55	n.d.	46,52	44,63

LOTTO 5 - Prezzi Fissi al netto delle perdite di rete (Euro/MWh)

pre corrispettivi a Prezzo Fisso per la fornitura di Energia

Lotto 5: Veneto - Massimale 550 GWh

31-mar-18	30-apr-18	30-mag-18	30-giu-18	31-lug-18	31-ago-18	30-set-18
da giu-18... ...a mag-19	da lug-18... ...a giu-19	da ago-18... ...a lug-19	da set-18... ...a ago-19	da ott-18... ...a set-19	da nov-18... ...a ott-19	da dic-18... ...a nov-19
51,54	53,97	57,56	62,57	61,49	63,28	66,61
57,14	59,57	63,16	68,17	67,09	68,88	72,21
57,14	59,57	63,16	68,17	67,09	68,88	72,21
43,14	45,57	49,16	54,17	53,09	54,88	58,21

gia Elettrica edizione 15

30-ott-18	30-nov-18
da gen-19... ...a dic-19	da feb-19... ...a gen-20
72,88	70,11
78,48	75,71
78,48	75,71
64,48	61,71

[torna al SOMMARIO](#)

Sconto PA Virtuose S
= 0,10 Euro/MWh

Opzione Verde = 0,49 Euro/MWh

Acquistabile fino al:		31-dic-17	31-gen-18	28-feb-18	
Per forniture:		da mar 18	da apr-18...	da mag-18...	
Fascia oraria		...a feb-19	...a mar-19	...a apr-19	
ΨFIX_i					
Mono	F0	1,28	n.d.	54,35	52,46
Multiorari	F1	6,86	n.d.	59,93	58,04
	F2	7,11	n.d.	60,18	58,29
	F3	-7,23	n.d.	45,84	43,95

LOTTO 6 - Prezzi Fissi al netto delle perdite di rete (Euro/MWh)

re corrispettivi a Prezzo Fisso per la fornitura di Ener

Lotto 6: Emilia Romagna - 600 GWh

31-mar-18	30-apr-18	30-mag-18	30-giu-18	31-lug-18	31-ago-18	30-set-18
da giu-18... ...a mag-19	da lug-18... ...a giu-19	da ago-18... ...a lug-19	da set-18... ...a ago-19	da ott-18... ...a set-19	da nov-18... ...a ott-19	da dic-18... ...a nov-19
50,97	53,40	56,99	62,00	60,92	62,71	66,04
56,55	58,98	62,57	67,58	66,50	68,29	71,62
56,80	59,23	62,82	67,83	66,75	68,54	71,87
42,46	44,89	48,48	53,49	52,41	54,20	57,53

gia Elettrica edizione 15

30-ott-18	30-nov-18
da gen-19... ...a dic-19	da feb-19... ...a gen-20
72,31	69,54
77,89	75,12
78,14	75,37
63,80	61,03

[torna al SOMMARIO](#)

Sconto PA Virtuose
S = 0,66 Euro/MWh

Opzione Verde = 0,25 Euro/MWh

Acquistabile fino al:		31-dic-17	31-gen-18	28-feb-18	
Per forniture:		da mar 18	da apr-18...	da mag-18...	
Fascia oraria		...a feb-19	...a mar-19	...a apr-19	
ΨFIX_i					
Mono	F0	1,90	n.d.	54,97	53,08
Multiorari	F1	0,70	n.d.	53,77	51,88
	F2	0,70	n.d.	53,77	51,88
	F3	3,70	n.d.	56,77	54,88

LOTTO 7 - Prezzi Fissi al netto delle perdite di rete (Euro/MWh)

pre corrispettivi a Prezzo Fisso per la fornitura di Energia

Lotto 7: Sardegna, Liguria - 450 GWh

31-mar-18	30-apr-18	30-mag-18	30-giu-18	31-lug-18	31-ago-18	30-set-18
da giu-18... ...a mag-19	da lug-18... ...a giu-19	da ago-18... ...a lug-19	da set-18... ...a ago-19	da ott-18... ...a set-19	da nov-18... ...a ott-19	da dic-18... ...a nov-19
51,59	54,02	57,61	62,62	61,54	63,33	66,66
50,39	52,82	56,41	61,42	60,34	62,13	65,46
50,39	52,82	56,41	61,42	60,34	62,13	65,46
53,39	55,82	59,41	64,42	63,34	65,13	68,46

gia Elettrica edizione 15

30-ott-18	30-nov-18
da gen-19... ...a dic-19	da feb-19... ...a gen-20
72,93	70,16
71,73	68,96
71,73	68,96
74,73	71,96

[torna al SOMMARIO](#)

Sconto PA Virtuose S
= 0,85 Euro/MWh

Opzione Verde = 0,25 Euro/MWh

Acquistabile fino al:		31-dic-17	31-gen-18	28-feb-18	
Per forniture:		da mar 18	da apr-18...	da mag-18...	
Fascia oraria	ΨFIX_i	...a feb-19	...a mar-19	...a apr-19	
Mono	F0	1,83	n.d.	54,90	53,01
Multiorari	F1	0,71	n.d.	53,78	51,89
	F2	0,71	n.d.	53,78	51,89
	F3	3,51	n.d.	56,58	54,69

LOTTO 8 - Prezzi Fissi al netto delle perdite di rete (Euro/MWh)

re corrispettivi a Prezzo Fisso per la fornitura di Ener

Lotto 8: Toscana - 500 GWh

31-mar-18	30-apr-18	30-mag-18	30-giu-18	31-lug-18	31-ago-18	30-set-18
da giu-18... ...a mag-19	da lug-18... ...a giu-19	da ago-18... ...a lug-19	da set-18... ...a ago-19	da ott-18... ...a set-19	da nov-18... ...a ott-19	da dic-18... ...a nov-19
51,52	53,95	57,54	62,55	61,47	63,26	66,59
50,40	52,83	56,42	61,43	60,35	62,14	65,47
50,40	52,83	56,42	61,43	60,35	62,14	65,47
53,20	55,63	59,22	64,23	63,15	64,94	68,27

gia Elettrica edizione 15

30-ott-18	30-nov-18
da gen-19... ...a dic-19	da feb-19... ...a gen-20
72,86	70,09
71,74	68,97
71,74	68,97
74,54	71,77

[torna al SOMMARIO](#)

Sconto PA Virtuose S
= 0,93 Euro/MWh

Opzione Verde = 0,25 Euro/MWh

Acquistabile fino al:		31-dic-17	31-gen-18	28-feb-18	
Per forniture:		da mar 18 ...a feb-19	da apr-18... ...a mar-19	da mag-18... ...a apr-19	
	Fascia oraria	ΨFIX_i			
Mono	F0	2,05	n.d.	55,12	53,23
Multiorari	F1	0,85	n.d.	53,92	52,03
	F2	0,85	n.d.	53,92	52,03
	F3	3,85	n.d.	56,92	55,03

LOTTO 9 - Prezzi Fissi al netto delle perdite di rete (Euro/MWh)

re corrispettivi a Prezzo Fisso per la fornitura di Ener

Lotto 9: Umbria, Marche - 350 GWh

31-mar-18	30-apr-18	30-mag-18	30-giu-18	31-lug-18	31-ago-18	30-set-18
da giu-18... ...a mag-19	da lug-18... ...a giu-19	da ago-18... ...a lug-19	da set-18... ...a ago-19	da ott-18... ...a set-19	da nov-18... ...a ott-19	da dic-18... ...a nov-19
51,74	54,17	57,76	62,77	61,69	63,48	66,81
50,54	52,97	56,56	61,57	60,49	62,28	65,61
50,54	52,97	56,56	61,57	60,49	62,28	65,61
53,54	55,97	59,56	64,57	63,49	65,28	68,61

gia Elettrica edizione 15

30-ott-18	30-nov-18
da gen-19... ...a dic-19	da feb-19... ...a gen-20
73,08	70,31
71,88	69,11
71,88	69,11
74,88	72,11

[torna al SOMMARIO](#)

Sconto PA Virtuose S
= 1,31 Euro/MWh

Opzione Verde = 0,25 Euro/MWh

Acquistabile fino al:		31-dic-17	31-gen-18	28-feb-18	
Per forniture:		da mar 18	da apr-18...	da mag-18...	
Fascia oraria		...a feb-19	...a mar-19	...a apr-19	
ΨFIX_i					
Mono	F0	3,32	n.d.	56,39	54,50
Multiorari	F1	10,12	n.d.	63,19	61,30
	F2	10,12	n.d.	63,19	61,30
	F3	-6,88	n.d.	46,19	44,30

LOTTO 10 - Prezzi Fissi al netto delle perdite di rete (Euro/MWh)

pre corrispettivi a Prezzo Fisso per la fornitura di Energia

Lotto 10: Provincia di Roma - 850 GWh

31-mar-18	30-apr-18	30-mag-18	30-giu-18	31-lug-18	31-ago-18	30-set-18
da giu-18... ...a mag-19	da lug-18... ...a giu-19	da ago-18... ...a lug-19	da set-18... ...a ago-19	da ott-18... ...a set-19	da nov-18... ...a ott-19	da dic-18... ...a nov-19
53,01	55,44	59,03	64,04	62,96	64,75	68,08
59,81	62,24	65,83	70,84	69,76	71,55	74,88
59,81	62,24	65,83	70,84	69,76	71,55	74,88
42,81	45,24	48,83	53,84	52,76	54,55	57,88

gia Elettrica edizione 15

30-ott-18	30-nov-18
da gen-19... ...a dic-19	da feb-19... ...a gen-20
74,35	71,58
81,15	78,38
81,15	78,38
64,15	61,38

[torna al SOMMARIO](#)

Sconto PA Virtuose S
= 0,50 Euro/MWh

Opzione Verde = 0,25 Euro/MWh

Acquistabile fino al:		31-dic-17	31-gen-18	28-feb-18	
Per forniture:		da mar 18	da apr-18...	da mag-18...	
Fascia oraria		...a feb-19	...a mar-19	...a apr-19	
ΨFIX_i					
Mono	F0	1,79	n.d.	54,86	52,97
Multiorari	F1	1,60	n.d.	54,67	52,78
	F2	1,90	n.d.	54,97	53,08
	F3	1,90	n.d.	54,97	53,08

LOTTO 11 - Prezzi Fissi al netto delle perdite di rete (Euro/MWh)

re corrispettivi a Prezzo Fisso per la fornitura di Ener

Lotto 11: Lazio esclusa la Provincia di Roma - 30

31-mar-18	30-apr-18	30-mag-18	30-giu-18	31-lug-18	31-ago-18	30-set-18
da giu-18... ...a mag-19	da lug-18... ...a giu-19	da ago-18... ...a lug-19	da set-18... ...a ago-19	da ott-18... ...a set-19	da nov-18... ...a ott-19	da dic-18... ...a nov-19
51,48	53,91	57,50	62,51	61,43	63,22	66,55
51,29	53,72	57,31	62,32	61,24	63,03	66,36
51,59	54,02	57,61	62,62	61,54	63,33	66,66
51,59	54,02	57,61	62,62	61,54	63,33	66,66

Energia Elettrica edizione 15

0 GWh

30-ott-18	30-nov-18
da gen-19... ...a dic-19	da feb-19... ...a gen-20
72,82	70,05
72,63	69,86
72,93	70,16
72,93	70,16

[torna al SOMMARIO](#)

Sconto PA Virtuose S
= 0,10 Euro/MWh

Opzione Verde = 0,40 Euro/MWh

Acquistabile fino al:		31-dic-17	31-gen-18	28-feb-18	
Per forniture:		da mar 18	da apr-18...	da mag-18...	
Fascia oraria	ΨFIX_i	...a feb-19	...a mar-19	...a apr-19	
Mono	F0	3,44	n.d.	56,51	54,62
Multiorari	F1	10,00	n.d.	63,07	61,18
	F2	9,70	n.d.	62,77	60,88
	F3	-6,20	n.d.	46,87	44,98

LOTTO 12 - Prezzi Fissi al netto delle perdite di rete (Euro/MWh)

pre corrispettivi a Prezzo Fisso per la fornitura di Energia

Lotto 12: Abruzzo, Molise - 200 GWh

31-mar-18	30-apr-18	30-mag-18	30-giu-18	31-lug-18	31-ago-18	30-set-18
da giu-18... ...a mag-19	da lug-18... ...a giu-19	da ago-18... ...a lug-19	da set-18... ...a ago-19	da ott-18... ...a set-19	da nov-18... ...a ott-19	da dic-18... ...a nov-19
53,13	55,56	59,15	64,16	63,08	64,87	68,20
59,69	62,12	65,71	70,72	69,64	71,43	74,76
59,39	61,82	65,41	70,42	69,34	71,13	74,46
43,49	45,92	49,51	54,52	53,44	55,23	58,56

gia Elettrica edizione 15

30-ott-18	30-nov-18
da gen-19... ...a dic-19	da feb-19... ...a gen-20
74,47	71,70
81,03	78,26
80,73	77,96
64,83	62,06

[torna al SOMMARIO](#)

Sconto PA Virtuose S
= 3,40 Euro/MWh

Opzione Verde = 0,25 Euro/MWh

Acquistabile fino al:		31-dic-17	31-gen-18	28-feb-18	
Per forniture:		da mar 18	da apr-18...	da mag-18...	
Fascia oraria		...a feb-19	...a mar-19	...a apr-19	
ΨFIX_i					
Mono	F0	5,34	57,47	58,41	56,52
Multiorari	F1	14,34	66,47	67,41	65,52
	F2	14,34	66,47	67,41	65,52
	F3	-8,16	43,97	44,91	43,02

LOTTO 13 - Prezzi Fissi al netto delle perdite di rete (Euro/MWh)

torre corrispettivi a Prezzo Fisso per la fornitura di En

Lotto 13: Campania - 630 GWh

31-mar-18	30-apr-18	30-mag-18	30-giu-18	31-lug-18	31-ago-18	30-set-18
da giu-18... ...a mag-19	da lug-18... ...a giu-19	da ago-18... ...a lug-19	da set-18... ...a ago-19	da ott-18... ...a set-19	da nov-18... ...a ott-19	da dic-18... ...a nov-19
55,03	57,46	61,05	66,06	64,98	66,77	70,10
64,03	66,46	70,05	75,06	73,98	75,77	79,10
64,03	66,46	70,05	75,06	73,98	75,77	79,10
41,53	43,96	47,55	52,56	51,48	53,27	56,60

Energia Elettrica edizione 15

30-ott-18	30-nov-18
da gen-19... ...a dic-19	da feb-19... ...a gen-20
76,37	73,60
85,37	82,60
85,37	82,60
62,87	60,10

[torna al SOMMARIO](#)

Sconto PA Virtuose S
= 1,10 Euro/MWh

Opzione Verde = 0,25 Euro/MWh

Acquistabile fino al:		31-dic-17	31-gen-18	28-feb-18	
Per forniture:		da mar 18	da apr-18...	da mag-18...	
Fascia oraria	ΨFIX_i	...a feb-19	...a mar-19	...a apr-19	
Mono	F0	3,00	n.d.	56,07	54,18
Multiorari	F1	3,00	n.d.	56,07	54,18
	F2	3,00	n.d.	56,07	54,18
	F3	3,00	n.d.	56,07	54,18

LOTTO 14 - Prezzi Fissi al netto delle perdite di rete (Euro/MWh)

re corrispettivi a Prezzo Fisso per la fornitura di Ener

Lotto 14: Puglia, Basilicata - 450 GWh

31-mar-18	30-apr-18	30-mag-18	30-giu-18	31-lug-18	31-ago-18	30-set-18
da giu-18... ...a mag-19	da lug-18... ...a giu-19	da ago-18... ...a lug-19	da set-18... ...a ago-19	da ott-18... ...a set-19	da nov-18... ...a ott-19	da dic-18... ...a nov-19
52,69	55,12	58,71	63,72	62,64	64,43	67,76
52,69	55,12	58,71	63,72	62,64	64,43	67,76
52,69	55,12	58,71	63,72	62,64	64,43	67,76
52,69	55,12	58,71	63,72	62,64	64,43	67,76

gia Elettrica edizione 15

30-ott-18	30-nov-18
da gen-19... ...a dic-19	da feb-19... ...a gen-20
74,03	71,26
74,03	71,26
74,03	71,26
74,03	71,26

[torna al SOMMARIO](#)

Sconto PA Virtuose S
= 1,00 Euro/MWh

Opzione Verde = 0,25 Euro/MWh

Acquistabile fino al:		31-dic-17	31-gen-18	28-feb-18	
Per forniture:		da mar 18	da apr-18...	da mag-18...	
Fascia oraria	ΨFIX_i	...a feb-19	...a mar-19	...a apr-19	
Mono	F0	4,09	n.d.	57,16	55,27
Multiorari	F1	4,09	n.d.	57,16	55,27
	F2	4,09	n.d.	57,16	55,27
	F3	4,09	n.d.	57,16	55,27

LOTTO 15 - Prezzi Fissi al netto delle perdite di rete (Euro/MWh)

pre corrispettivi a Prezzo Fisso per la fornitura di Energia

Lotto 15: Calabria - 200 GWh

31-mar-18	30-apr-18	30-mag-18	30-giu-18	31-lug-18	31-ago-18	30-set-18
da giu-18... ...a mag-19	da lug-18... ...a giu-19	da ago-18... ...a lug-19	da set-18... ...a ago-19	da ott-18... ...a set-19	da nov-18... ...a ott-19	da dic-18... ...a nov-19
53,78	56,21	59,80	64,81	63,73	65,52	68,85
53,78	56,21	59,80	64,81	63,73	65,52	68,85
53,78	56,21	59,80	64,81	63,73	65,52	68,85
53,78	56,21	59,80	64,81	63,73	65,52	68,85

gia Elettrica edizione 15

30-ott-18	30-nov-18
da gen-19... ...a dic-19	da feb-19... ...a gen-20
75,12	72,35
75,12	72,35
75,12	72,35
75,12	72,35

[torna al SOMMARIO](#)

Sconto PA Virtuose S
= 1,50 Euro/MWh

Opzione Verde = 0,25 Euro/MWh

Acquistabile fino al:		31-dic-17	31-gen-18	28-feb-18	
Per forniture:		da mar 18 ...a feb-19	da apr-18... ...a mar-19	da mag-18... ...a apr-19	
	Fascia oraria	ΨFIX_i			
Mono	F0	3,25	n.d.	56,32	54,43
Multiorari	F1	3,25	n.d.	56,32	54,43
	F2	3,25	n.d.	56,32	54,43
	F3	3,25	n.d.	56,32	54,43

LOTTO 16 - Prezzi Fissi al netto delle perdite di rete (Euro/MWh)

re corrispettivi a Prezzo Fisso per la fornitura di Ener

Lotto 16: Sicilia - 560 GWh

31-mar-18	30-apr-18	30-mag-18	30-giu-18	31-lug-18	31-ago-18	30-set-18
da giu-18... ...a mag-19	da lug-18... ...a giu-19	da ago-18... ...a lug-19	da set-18... ...a ago-19	da ott-18... ...a set-19	da nov-18... ...a ott-19	da dic-18... ...a nov-19
52,94	55,37	58,96	63,97	62,89	64,68	68,01
52,94	55,37	58,96	63,97	62,89	64,68	68,01
52,94	55,37	58,96	63,97	62,89	64,68	68,01
52,94	55,37	58,96	63,97	62,89	64,68	68,01

gia Elettrica edizione 15

30-ott-18	30-nov-18
da gen-19... ...a dic-19	da feb-19... ...a gen-20
74,28	71,51
74,28	71,51
74,28	71,51
74,28	71,51

Lotto 1: Valle d'Aosta, Piemonte - 500 GWh	Fornitore: Iren Mercato S.p.A.
Lotto 2: Provincia di Milano e Provincia di Lodi - 650 GWh	Fornitore: Iren Mercato S.p.A.
Lotto 3: Lombardia escluse la Provincia di Milano e la Provincia di Lodi - 65	Fornitore: Iren Mercato S.p.A.
Lotto 4: Trentino Alto Adige, Friuli Venezia Giulia - 400 GWh	Fornitore: Enel Energia S.p.A.
Lotto 5: Veneto - 550 GWh	Fornitore: Enel Energia S.p.A.
Lotto 6: Emilia Romagna - 600 GWh	Fornitore: Iren Mercato S.p.A.
Lotto 7: Sardegna, Liguria - 450 GWh	Fornitore: Enel Energia S.p.A.
Lotto 8: Toscana - 500 GWh	Fornitore: Enel Energia S.p.A.
Lotto 9: Umbria, Marche - 350 GWh	Fornitore: Enel Energia S.p.A.
Lotto 10: Provincia di Roma - 850 GWh	Fornitore: Enel Energia S.p.A.
Lotto 11: Lazio esclusa la Provincia di Roma - 300 GWh	Fornitore: Energetic S.p.A.
Lotto 12: Abruzzo, Molise - 200 GWh	Fornitore: A2A Energia S.p.A.
Lotto 13: Campania - 630 GWh	Fornitore: Enel Energia S.p.A.
Lotto 14: Puglia, Basilicata - 450 GWh	Fornitore: Energetic S.p.A.
Lotto 15: Calabria - 200 GWh	Fornitore: Energetic S.p.A.
Lotto 16: Sicilia - 560 GWh	Fornitore: Energetic S.p.A.

I corrispettivi mensili sono inclusivi degli oneri relativi a:

- Sbilanciamento
- Emission Trading (CO2)
- Certificati Verdi (CV)

Sono invece totalmente a carico dell'Amministrazione, alle condizioni stabilite dalle autorità competenti:

- le Perdite di Rete Standard
- il Servizio di Dispacciamento
- il Servizio di Trasporto (trasmissione e distribuzione)
- il Servizio di Misura
- gli Oneri di Sistema relativi al solo mercato libero come stabiliti, tempo per tempo, dall'ARERA (a titolo es. le componenti tariffarie A_{RM} , A_{SOS} , UC, MCT, C_{MOR});
- le Imposte e le Addizionali previste dalla normativa vigente.

Base d'Asta e Perdite di Rete

Opzione Verde

Indice a PUN per fascia

Fasce Orarie

Si segnala che il presente configuratore rappresenta un mero strumento di ausilio diretto a fornire delle indicazioni di massima in ordine al possibile utilizzo della Convenzione da parte della singola P.A. in relazione a sue specifiche esigenze. Consip S.p.A. ed il MEF non assumono pertanto responsabilità alcuna in ordine ad eventuali errori/inesattezze contenuti nel software e/o nel foglio elettronico di calcolo che compongono il configuratore, ovvero anche ad eventuali errori nell'utilizzo di detti strumenti. Restano ferme tutte le condizioni contenute nella Convenzione e relativi allegati, alla cui attenta lettura ed esame, pertanto, si rinvia integralmente.

[torna al SOMMARIO](#)

Base d'Asta Opzione Verde	(Euro/MWh)
	0,50

Lotti 1, 2, 3 e 6 - Iren Mercato S.p.A.

Prezzo Opzione Verde	(Euro/MWh)
"iren verde"	lotto 1, 2, 3 e 6 → 0,45



Configuratore corrispo

Base d

Il Fornitore, ai sensi della deliberazione ARERA ARG/elt n. 104/11 e s.m.i., tra ammontare non inferiore al consumo totale effettivo degli stessi. L'attivazione de della fornitura. Il corrispettivo che si applica ad ogni MWh consumato, è fisso ed

Lotti 4, 5, 7, 8, 9, 10 e 13 - Enel Energia S.p.A.

Prezzo Opzione Verde	(Euro/MWh)
"Energia Pura"	Lotti 4, 5, 7, 8, 9, 10 e 13 → 0,25

**QUI
SOSTENIAMO
LE ENERGIE
RINNOVABILI.**



Enel Energia per il mercato libero.





obiettivi per la fornitura di Energia Elettrica edizione 15

L'Asta e Prezzi dell' Opzione Verde

Il fornitore di Energia Verde, in possesso della Garanzia d'Origine, è tenuto a certificare la produzione di Energia Verde per tutti i mesi di durata del contratto. L'Opzione Verde (OV) consente all'amministrazione l'utilizzo del marchio offerto dal riseritore, che è invariabile per tutta la durata contrattuale. Per ulteriori informazioni si rimanda alla Guida all'Opzione Verde. Le condizioni di Garanzia d'Origine si trovano sul sito www.gse.it

Lotti 11, 14, 15 e 16 - Energetic S.p.A.

Prezzo Opzione Verde	(Euro/MWh)
	Lotto 11, 14, 15 e 16 → 0,25



i Punti di Prelievo per i quali sia stata attivata l'Opzione Verde per un
spettivo Fornitore. Il Logo verrà concesso in uso dal Fornitore per la durata
nvenzione, al Capitolato Tecnico e alla Guida. Informazioni sulla Garanzia

Lotti 12 - A2A Energia S.p.A.

Prezzo Opzione Verde (Euro/MWh)
Lotto 12 → 0,40



SPREAD A BASE D'ASTA (al netto delle perdite d (Euro/MWh)		
	F1	Multi F2
Per tutte le tipologie di contratto di cui al comma 2.2 del TIT 2016-2019	15,00	15,00

Tipologie di contratto di cui al comma 2.2 del TIT 2016-2019
Lettera b) Utenze in bassa tensione di illuminazione pubblica
Lettera c) Utenze in BT ricarica veicoli elettrici pubblici
Lettera d) Altre utenze in bassa tensione
Lettera e) Utenze in media tensione di illuminazione pubblica
Lettera f) Altre utenze in media tensione
Lettera g) Utenze in alta tensione
Lettera h) Utenze in altissima tensione < 380 kV
Lettera i) Utenze in altissima tensione ≥ 380 kV

Base d'asta e Perdite di rete

F3
15,00

[torna al SOMMARIO](#)

Fattori percentuali di perdita di energia elettrica sulle reti con connessione di terzi	
<i>Tabella 4 del TIS - Allegato A alla Deliberazione ARERA ARG/elt 107/0</i>	
Livello di tensione	Perdite
380 kV	0,
220 kV	1,
≤ 150 kV	1,
MT (Media Tensione)	3,
BT (Bassa Tensione)	10

e 15

obbligo di
9 s.m.i.
te (%)
7
1
8
8
,4

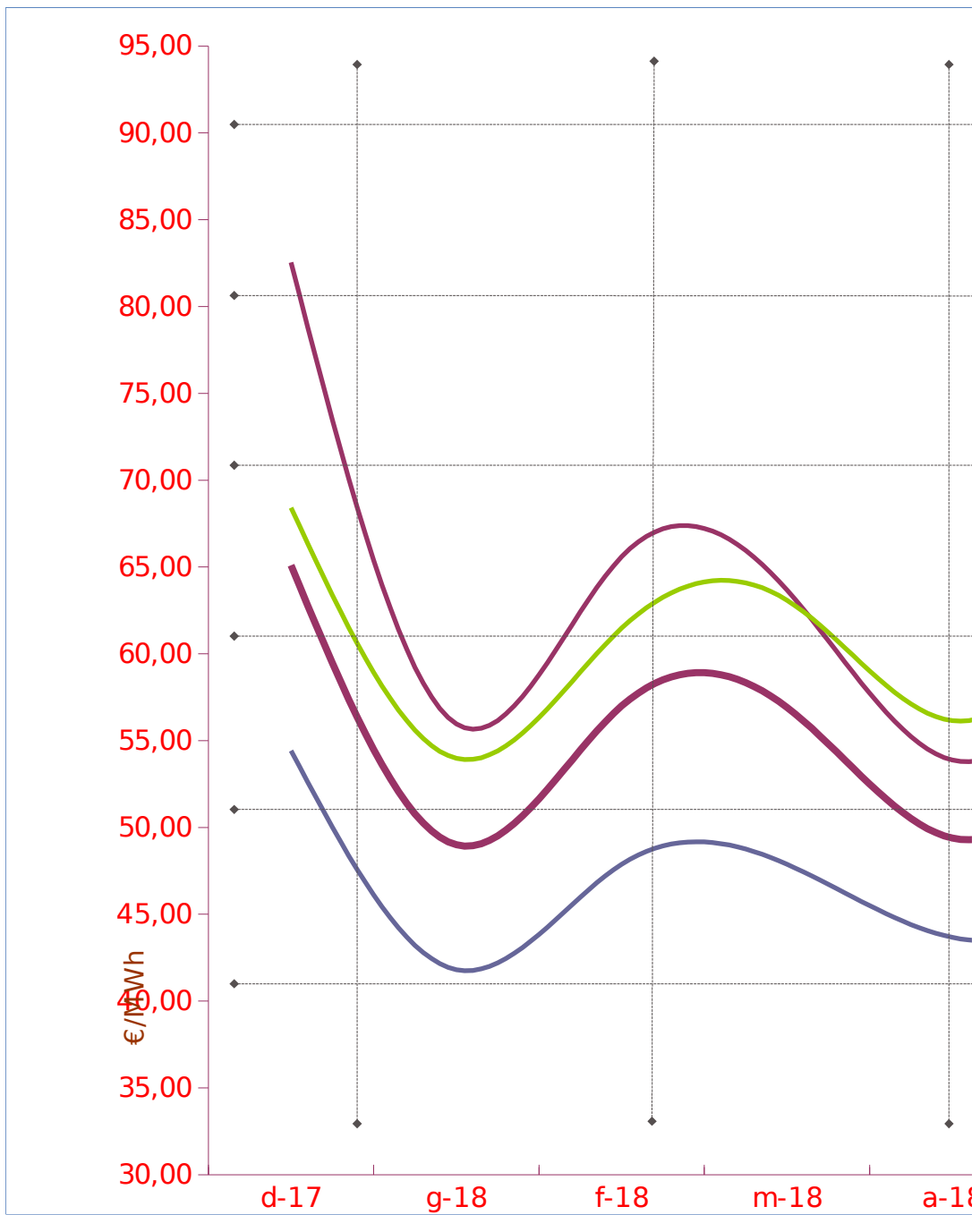

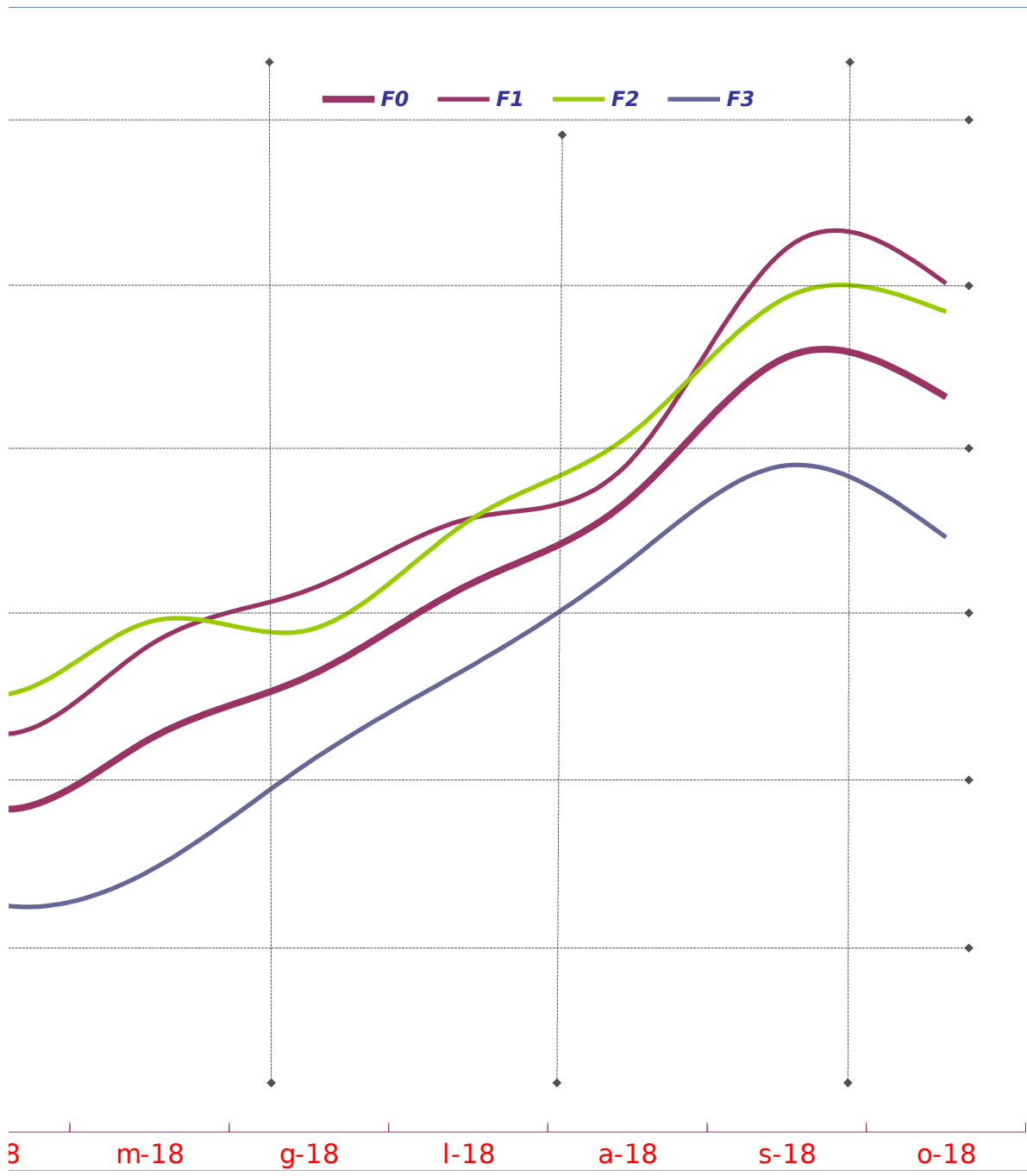

torna al SOMMARIO

Mese	PUN e PUN per fasce				€/MWh
	F0	F1	F2	F3	
nov-16	58,33	69,90	61,72	48,18	
dic-16	56,44	65,91	59,63	48,70	
gen-17	72,24	88,49	75,93	59,51	
feb-17	55,54	63,48	59,05	47,47	
mar-17	44,46	46,31	49,87	39,85	
apr-17	42,86	45,37	48,29	38,83	
mag-17	43,06	46,30	49,05	37,50	
giu-17	48,86	54,31	53,24	42,62	
lug-17	50,31	56,84	53,42	43,96	
ago-17	55,77	62,57	63,19	46,82	
set-17	48,59	52,89	52,17	43,15	
ott-17	54,66	61,15	60,75	46,66	
nov-17	65,77	81,65	68,75	52,74	
dic-17	65,10	82,54	68,42	54,42	
gen-18	49,00	55,96	53,98	41,81	
feb-18	57,00	65,60	61,48	47,88	
mar-18	56,91	63,68	63,09	47,88	
apr-18	49,39	53,88	56,15	43,67	
mag-18	53,48	59,09	60,50	45,61	
giu-18	57,25	62,40	60,00	52,09	
lug-18	62,69	66,65	66,50	57,75	
ago-18	67,71	69,93	71,57	64,03	
set-18	76,32	82,82	79,89	69,84	
ott-18	73,93	80,72	79,02	65,54	

Deliberazione ARERA n. 301/2012/R/eel e s.m.i. - "TIV" - Allegato

- F1:** Nei giorni dal lunedì al venerdì: dalle ore 8.00 alle ore 19.00
- F2:** Nei giorni dal lunedì al venerdì: dalle ore 7.00 alle ore 8.00 e dalle ore
Nei giorni di sabato: dalle ore 7.00 alle ore 23.00
- F3:** Nei giorni dal lunedì al sabato: dalle ore 00.00 alle ore 7.00 e dalle ore
Nei giorni di domenica e festivi*: Tutte le ore della giornata

* Si considerano festivi: 1 gennaio; 6 gennaio; lunedì di Pasqua; 25 Aprile; 1 m

inizio	fine	Lunedì	Martedì	Mercoledì	Giovedì	Venerdì	Sabato
0.00	1.00	F3	F3	F3	F3	F3	F3
1.00	2.00	F3	F3	F3	F3	F3	F3
2.00	3.00	F3	F3	F3	F3	F3	F3
3.00	4.00	F3	F3	F3	F3	F3	F3
4.00	5.00	F3	F3	F3	F3	F3	F3
5.00	6.00	F3	F3	F3	F3	F3	F3
6.00	7.00	F3	F3	F3	F3	F3	F3
7.00	8.00	F2	F2	F2	F2	F2	F2
8.00	9.00	F1	F1	F1	F1	F1	F2
9.00	10.00	F1	F1	F1	F1	F1	F2
10.00	11.00	F1	F1	F1	F1	F1	F2
11.00	12.00	F1	F1	F1	F1	F1	F2
12.00	13.00	F1	F1	F1	F1	F1	F2
13.00	14.00	F1	F1	F1	F1	F1	F2
14.00	15.00	F1	F1	F1	F1	F1	F2
15.00	16.00	F1	F1	F1	F1	F1	F2
16.00	17.00	F1	F1	F1	F1	F1	F2
17.00	18.00	F1	F1	F1	F1	F1	F2
18.00	19.00	F1	F1	F1	F1	F1	F2
19.00	20.00	F2	F2	F2	F2	F2	F2
20.00	21.00	F2	F2	F2	F2	F2	F2
21.00	22.00	F2	F2	F2	F2	F2	F2
22.00	23.00	F2	F2	F2	F2	F2	F2
23.00	0.00	F3	F3	F3	F3	F3	F3

Si segnala che il presente configuratore rappresenta un mero strumento di ausilio diretto a for
da parte della singola P.A. in relazione a sue specifiche esigenze. Consip S.p.A. ed il MEF non a
contenuti nel software e/o nel foglio elettronico di calcolo che compongono il configuratore,
tutte le condizioni contenute nella Convenzione e relativi allegati, alla cui attenta lettura ed e

spettivi per la fornitura di Energia Elettrica edizione

Fasce Orarie

o A - Tabella 6: Fasce orarie

[torna al SOMMARIO](#)

e 19.00 alle ore 23.00

e 23.00 dalle ore 24.00

aggio; 2 giugno; 15 agosto; 1 novembre; 8 dicembre; 25 dicembre; 26 dicembre

Domenica

F3
F3
F3
F3
F3
F3
F3
F3
F3
F3
F3
F3
F3
F3
F3
F3
F3
F3
F3
F3
F3
F3
F3

nire delle indicazioni di massima in ordine al possibile utilizzo della Convenzione assumono pertanto responsabilità alcuna in ordine ad eventuali errori/inesattezze ovvero anche ad eventuali errori nell'utilizzo di detti strumenti. Restano ferme esame, pertanto, si rinvia integralmente.



[torna al SOMMARIO](#)

Sconto PA Virtuose S
= 0,10 €/MWh

Opzione Verde = 0,49 Euro/MWh

	Fascia oraria	ΨVAR_i	nov-17	dic-17	gen-18	feb-18	mar-18
Mono	F0	0,81	n.d	n.d	49,81	57,81	57,72
	F1	0,81	n.d	n.d	56,77	66,41	64,49
Multiorari	F2	0,81	n.d	n.d	54,79	62,29	63,90
	F3	0,81	n.d	n.d	42,62	48,69	48,69

LOTTO 1 - Prezzi Variabili al netto delle perdite di rete (Euro/MWh)

Prezzo Variabile per la fornitura di Energia Elettrica

1: Valle d'Aosta, Piemonte - 500 GWh

apr-18	mag-18	giu-18	lug-18	ago-18	set-18	ott-18
50,20	54,29	58,06	63,50	68,52	77,13	74,74
54,69	59,90	63,21	67,46	70,74	83,63	81,53
56,96	61,31	60,81	67,31	72,38	80,70	79,83
44,48	46,42	52,90	58,56	64,84	70,65	66,35

edizione 15

[torna al SOMMARIO](#)

Sconto PA Virtuose S
= 0,10 €/MWh

Opzione Verde = 0,49 Euro/MWh

	Fascia oraria	Ψ_{VAR_i}	nov-17	dic-17	gen-18	feb-18	mar-18
Mono	F0	0,93	n.d	n.d	49,93	57,93	57,84
	F1	0,93	n.d	n.d	56,89	66,53	64,61
Multiorari	F2	0,93	n.d	n.d	54,91	62,41	64,02
	F3	0,93	n.d	n.d	42,74	48,81	48,81
LOTTO 2 - Prezzi Variabili al netto delle perdite di rete (Euro/MWh)							

Prezzo Variabile per la fornitura di Energia Elettrica

Provincia di Milano e Provincia di Lodi - 650 GWh

apr-18	mag-18	giu-18	lug-18	ago-18	set-18	ott-18
50,32	54,41	58,18	63,62	68,64	77,25	74,86
54,81	60,02	63,33	67,58	70,86	83,75	81,65
57,08	61,43	60,93	67,43	72,50	80,82	79,95
44,60	46,54	53,02	58,68	64,96	70,77	66,47

edizione 15

[torna al SOMMARIO](#)

Sconto PA Virtuose S
= 0,10 €/MWh

Opzione Verde = 0,49 Euro/MWh

	Fascia oraria	ΨVAR_i	nov-17	dic-17	gen-18	feb-18	mar-18
Mono	F0	0,93	n.d	n.d	49,93	57,93	57,84
	F1	0,93	n.d	n.d	56,89	66,53	64,61
Multiorari	F2	0,93	n.d	n.d	54,91	62,41	64,02
	F3	0,93	n.d	n.d	42,74	48,81	48,81

LOTTO 3 - Prezzi Variabili al netto delle perdite di rete (Euro/MWh)

Prezzo Variabile per la fornitura di Energia Elettrica

se la Provincia di Milano e la Provincia di Lodi - 650

apr-18	mag-18	giu-18	lug-18	ago-18	set-18	ott-18
50,32	54,41	58,18	63,62	68,64	77,25	74,86
54,81	60,02	63,33	67,58	70,86	83,75	81,65
57,08	61,43	60,93	67,43	72,50	80,82	79,95
44,60	46,54	53,02	58,68	64,96	70,77	66,47

edizione 15

0 GWh

[torna al SOMMARIO](#)

Sconto PA Virtuose S
= 0,65 €/MWh

Opzione Verde = 0,25 Euro/MWh

	Fascia oraria	ΨVAR_i	nov-17	dic-17	gen-18	feb-18	mar-18
Mono	F0	1,02	n.d	66,12	50,02	58,02	57,93
	F1	6,82	n.d	89,36	62,78	72,42	70,50
Multiorari	F2	6,82	n.d	75,24	60,80	68,30	69,91
	F3	-7,68	n.d	46,74	34,13	40,20	40,20

LOTTO 4 - Prezzi Variabili al netto delle perdite di rete (Euro/MWh)

Prezzo Variabile per la fornitura di Energia Elettrica

no Alto Adige, Friuli Venezia Giulia - 400 GWh

apr-18	mag-18	giu-18	lug-18	ago-18	set-18	ott-18
50,41	54,50	58,27	63,71	68,73	77,34	74,95
60,70	65,91	69,22	73,47	76,75	89,64	87,54
62,97	67,32	66,82	73,32	78,39	86,71	85,84
35,99	37,93	44,41	50,07	56,35	62,16	57,86

edizione 15

[torna al SOMMARIO](#)

Sconto PA Virtuose
S = 0,65 €/MWh

Opzione Verde = 0,25 Euro/MWh

	Fascia oraria	ΨVAR_i	nov-17	dic-17	gen-18	feb-18	mar-18
Mono	F0	1,28	67,05	66,38	50,28	58,28	58,19
	F1	6,88	88,53	89,42	62,84	72,48	70,56
Multiorari	F2	6,88	75,63	75,30	60,86	68,36	69,97
	F3	-7,12	45,62	47,30	34,69	40,76	40,76
LOTTO 5 - Prezzi Variabili al netto delle perdite di rete (Euro/MWh)							

Prezzo Variabile per la fornitura di Energia Elettrica

Lotto 5: Veneto - 550 GWh

apr-18	mag-18	giu-18	lug-18	ago-18	set-18	ott-18
50,67	54,76	58,53	63,97	68,99	77,60	75,21
60,76	65,97	69,28	73,53	76,81	89,70	87,60
63,03	67,38	66,88	73,38	78,45	86,77	85,90
36,55	38,49	44,97	50,63	56,91	62,72	58,42

edizione 15

Contrattori corrispettivi a Prezzo Variabile per la fornitura di Energia Elettrica edizione 15

Lotto 6: Emilia Romagna - 600 GWh

[torna al SOMMARIO](#)

Sconto PA Virtuose S
= 0,10 €/MWh

Opzione Verde = 0,49 Euro/MWh

	Fascia oraria	Ψ_{VAR_i}	nov-17	dic-17	gen-18	feb-18	mar-18	apr-18	mag-18	giu-18	lug-18	ago-18	set-18	ott-18
Mono	F0	0,81	n.d	n.d	49,81	57,81	57,72	50,20	54,29	58,06	63,50	68,52	77,13	74,74
	F1	0,81	n.d	n.d	56,77	66,41	64,49	54,69	59,90	63,21	67,46	70,74	83,63	81,53
Multiorari	F2	0,81	n.d	n.d	54,79	62,29	63,90	56,96	61,31	60,81	67,31	72,38	80,70	79,83
	F3	0,81	n.d	n.d	42,62	48,69	48,69	44,48	46,42	52,90	58,56	64,84	70,65	66,35

LOTTO 6 - Prezzi Variabili al netto delle perdite di rete (Euro/MWh)

[torna al SOMMARIO](#)

Sconto PA Virtuose
S = 0,66 €/MWh

Opzione Verde = 0,25 Euro/MWh

	Fascia oraria	Ψ_{VAR_i}	nov-17	dic-17	gen-18	feb-18	mar-18
Mono	F0	1,49	67,26	66,59	50,49	58,49	58,40
	F1	0,29	81,94	82,83	56,25	65,89	63,97
Multiorari	F2	0,29	69,04	68,71	54,27	61,77	63,38
	F3	3,29	56,03	57,71	45,10	51,17	51,17

LOTTO 7 - Prezzi Variabili al netto delle perdite di rete (Euro/MWh)

Prezzo Variabile per la fornitura di Energia Elettrica

lotto 7: Sardegna, Liguria - 450 GWh

apr-18	mag-18	giu-18	lug-18	ago-18	set-18	ott-18
50,88	54,97	58,74	64,18	69,20	77,81	75,42
54,17	59,38	62,69	66,94	70,22	83,11	81,01
56,44	60,79	60,29	66,79	71,86	80,18	79,31
46,96	48,90	55,38	61,04	67,32	73,13	68,83

edizione 15

[torna al SOMMARIO](#)

Sconto PA Virtuose S
= 0,85 €/MWh

Opzione Verde = 0,25 Euro/MWh

	Fascia oraria	ΨVAR_i	nov-17	dic-17	gen-18	feb-18	mar-18
Mono	F0	1,37	n.d	66,47	50,37	58,37	58,28
	F1	0,25	n.d	82,79	56,21	65,85	63,93
Multiorari	F2	0,25	n.d	68,67	54,23	61,73	63,34
	F3	3,05	n.d	57,47	44,86	50,93	50,93

LOTTO 8 - Prezzi Variabili al netto delle perdite di rete (Euro/MWh)

Prezzo Variabile per la fornitura di Energia Elettrica

Lotto 8: Toscana - 500 GWh

apr-18	mag-18	giu-18	lug-18	ago-18	set-18	ott-18
50,76	54,85	58,62	64,06	69,08	77,69	75,30
54,13	59,34	62,65	66,90	70,18	83,07	80,97
56,40	60,75	60,25	66,75	71,82	80,14	79,27
46,72	48,66	55,14	60,80	67,08	72,89	68,59

edizione 15

[torna al SOMMARIO](#)

Sconto PA Virtuose S
= 0,93 €/MWh

Opzione Verde = 0,25 Euro/MWh

	Fascia oraria	ΨVAR_i	nov-17	dic-17	gen-18	feb-18	mar-18
Mono	F0	1,59	n.d	66,69	50,59	58,59	58,50
	F1	0,39	n.d	82,93	56,35	65,99	64,07
Multiorari	F2	0,39	n.d	68,81	54,37	61,87	63,48
	F3	3,39	n.d	57,81	45,20	51,27	51,27

LOTTO 9 - Prezzi Variabili al netto delle perdite di rete (Euro/MWh)

Prezzo Variabile per la fornitura di Energia Elettrica

lotto 9: Umbria, Marche - 350 GWh

apr-18	mag-18	giu-18	lug-18	ago-18	set-18	ott-18
50,98	55,07	58,84	64,28	69,30	77,91	75,52
54,27	59,48	62,79	67,04	70,32	83,21	81,11
56,54	60,89	60,39	66,89	71,96	80,28	79,41
47,06	49,00	55,48	61,14	67,42	73,23	68,93

edizione 15

[torna al SOMMARIO](#)

Sconto PA Virtuose S
= 1,31 €/MWh

Opzione Verde = 0,25 Euro/MWh

	Fascia oraria	ΨVAR_i	nov-17	dic-17	gen-18	feb-18	mar-18
Mono	F0	2,47	n.d	67,57	51,47	59,47	59,38
	F1	9,27	n.d	91,81	65,23	74,87	72,95
Multiorari	F2	9,27	n.d	77,69	63,25	70,75	72,36
	F3	-7,73	n.d	46,69	34,08	40,15	40,15

LOTTO 10 - Prezzi Variabili al netto delle perdite di rete (Euro/MWh)

Prezzo Variabile per la fornitura di Energia Elettrica

lotto 10: Provincia di Roma - 850 GWh

apr-18	mag-18	giu-18	lug-18	ago-18	set-18	ott-18
51,86	55,95	59,72	65,16	70,18	78,79	76,40
63,15	68,36	71,67	75,92	79,20	92,09	89,99
65,42	69,77	69,27	75,77	80,84	89,16	88,29
35,94	37,88	44,36	50,02	56,30	62,11	57,81

edizione 15

[torna al SOMMARIO](#)

Sconto PA Virtuose S
= 0,50 €/MWh

Opzione Verde = 0,25 Euro/MWh

	Fascia oraria	ΨVAR_i	nov-17	dic-17	gen-18	feb-18	mar-18
Mono	F0	1,75	n.d	n.d	50,75	58,75	58,66
	F1	1,50	n.d	n.d	57,46	67,10	65,18
Multiorari	F2	1,90	n.d	n.d	55,88	63,38	64,99
	F3	1,90	n.d	n.d	43,71	49,78	49,78

LOTTO 11- Prezzi Variabili al netto delle perdite di rete (Euro/MWh)

Prezzo Variabile per la fornitura di Energia Elettrica

zio esclusa la Provincia di Roma - 300 GWh

apr-18	mag-18	giu-18	lug-18	ago-18	set-18	ott-18
51,14	55,23	59,00	64,44	69,46	78,07	75,68
55,38	60,59	63,90	68,15	71,43	84,32	82,22
58,05	62,40	61,90	68,40	73,47	81,79	80,92
45,57	47,51	53,99	59,65	65,93	71,74	67,44

edizione 15

[torna al SOMMARIO](#)

Sconto PA Virtuose S
= 0,10 €/MWh

Opzione Verde = 0,40 Euro/MWh

	Fascia oraria	ΨVAR_i	nov-17	dic-17	gen-18	feb-18	mar-18
Mono	F0	1,85	n.d	n.d	50,85	58,85	58,76
	F1	1,85	n.d	n.d	57,81	67,45	65,53
Multiorari	F2	1,85	n.d	n.d	55,83	63,33	64,94
	F3	1,85	n.d	n.d	43,66	49,73	49,73

LOTTO 12 - Prezzi Variabili al netto delle perdite di rete (Euro/MWh)

Prezzo Variabile per la fornitura di Energia Elettrica

lotto 12: Abruzzo, Molise - 200 GWh

apr-18	mag-18	giu-18	lug-18	ago-18	set-18	ott-18
51,24	55,33	59,10	64,54	69,56	78,17	75,78
55,73	60,94	64,25	68,50	71,78	84,67	82,57
58,00	62,35	61,85	68,35	73,42	81,74	80,87
45,52	47,46	53,94	59,60	65,88	71,69	67,39

edizione 15

[torna al SOMMARIO](#)

Sconto PA Virtuose S
= 3,40 €/MWh

Opzione Verde = 0,25 Euro/MWh

	Fascia oraria	ΨVAR_i	nov-17	dic-17	gen-18	feb-18	mar-18
Mono	F0	4,61	70,38	69,71	53,61	61,61	61,52
	F1	13,61	95,26	96,15	69,57	79,21	77,29
Multiorari	F2	13,61	82,36	82,03	67,59	75,09	76,70
	F3	-8,89	43,85	45,53	32,92	38,99	38,99
LOTTO 13 - Prezzi Variabili al netto delle perdite di rete (Euro/MWh)							

Prezzo Variabile per la fornitura di Energia Elettrica

Lotto 13: Campania - 630 GWh

apr-18	mag-18	giu-18	lug-18	ago-18	set-18	ott-18
54,00	58,09	61,86	67,30	72,32	80,93	78,54
67,49	72,70	76,01	80,26	83,54	96,43	94,33
69,76	74,11	73,61	80,11	85,18	93,50	92,63
34,78	36,72	43,20	48,86	55,14	60,95	56,65

edizione 15

[torna al SOMMARIO](#)

Sconto PA Virtuose S
= 1,10 €/MWh

Opzione Verde = 0,25 Euro/MWh

	Fascia oraria	ΨVAR_i	nov-17	dic-17	gen-18	feb-18	mar-18
Mono	F0	2,75	n.d	n.d	51,75	59,75	59,66
	F1	2,75	n.d	n.d	58,71	68,35	66,43
Multiorari	F2	2,75	n.d	n.d	56,73	64,23	65,84
	F3	2,75	n.d	n.d	44,56	50,63	50,63
LOTTO 14 - Prezzi Variabili al netto delle perdite di rete (Euro/MWh)							

Prezzo Variabile per la fornitura di Energia Elettrica

lotto 14: Puglia, Basilicata - 450 GWh

apr-18	mag-18	giu-18	lug-18	ago-18	set-18	ott-18
52,14	56,23	60,00	65,44	70,46	79,07	76,68
56,63	61,84	65,15	69,40	72,68	85,57	83,47
58,90	63,25	62,75	69,25	74,32	82,64	81,77
46,42	48,36	54,84	60,50	66,78	72,59	68,29

edizione 15

[torna al SOMMARIO](#)

Sconto PA Virtuose S
= 1,00 €/MWh

Opzione Verde = 0,25 Euro/MWh

	Fascia oraria	ΨVAR_i	nov-17	dic-17	gen-18	feb-18	mar-18
Mono	F0	3,30	n.d	n.d	52,30	60,30	60,21
	F1	3,30	n.d	n.d	59,26	68,90	66,98
Multiorari	F2	3,30	n.d	n.d	57,28	64,78	66,39
	F3	3,30	n.d	n.d	45,11	51,18	51,18

LOTTO 15 - Prezzi Variabili al netto delle perdite di rete (Euro/MWh)

Prezzo Variabile per la fornitura di Energia Elettrica

Lotto 15: Calabria - 200 GWh

apr-18	mag-18	giu-18	lug-18	ago-18	set-18	ott-18
52,69	56,78	60,55	65,99	71,01	79,62	77,23
57,18	62,39	65,70	69,95	73,23	86,12	84,02
59,45	63,80	63,30	69,80	74,87	83,19	82,32
46,97	48,91	55,39	61,05	67,33	73,14	68,84

edizione 15

[torna al SOMMARIO](#)

Sconto PA Virtuose S
= 1,50 €/MWh

Opzione Verde = 0,25 Euro/MWh

	Fascia oraria	ΨVAR_i	nov-17	dic-17	gen-18	feb-18	mar-18
Mono	F0	3,00	n.d	n.d	52,00	60,00	59,91
	F1	3,00	n.d	n.d	58,96	68,60	66,68
Multiorari	F2	3,00	n.d	n.d	56,98	64,48	66,09
	F3	3,00	n.d	n.d	44,81	50,88	50,88
LOTTO 16 - Prezzi Variabili al netto delle perdite di rete (Euro/MWh)							

Prezzo Variabile per la fornitura di Energia Elettrica

Lotto 16: Sicilia - 560 GWh

apr-18	mag-18	giu-18	lug-18	ago-18	set-18	ott-18
52,39	56,48	60,25	65,69	70,71	79,32	76,93
56,88	62,09	65,40	69,65	72,93	85,82	83,72
59,15	63,50	63,00	69,50	74,57	82,89	82,02
46,67	48,61	55,09	60,75	67,03	72,84	68,54

edizione 15

ALLEGATO A
CAPITOLATO TECNICO



INDICE

Articolo 1 - Premessa	3
Articolo 2 - Definizioni	3
Articolo 3 - Attivazione della Fornitura	6
Articolo 4 - Servizio di Trasporto e di Dispacciamento	9
Articolo 5 - Gestione tecnica della fornitura	9
Articolo 6 - Certificazione dell' "Energia Verde"	9
Articolo 7 - Utilizzo del marchio per l' Opzione Verde	10
Articolo 8 - Corrispettivi e modalità di pagamento	11
Articolo 9 - Call Center	13
Articolo 10 - Verifiche ispettive	14
Articolo 11 - Nuove connessioni e utenze temporanee	20
Articolo 12 - Reportistica obbligatoria	20
Articolo 13 - Flusso DATAMART	21
Articolo 14 - Servizi relativi al solo Lotto 17 - Italia	21



ARTICOLO 1

PREMESSA

1. Il presente Capitolato Tecnico disciplina, per gli aspetti tecnici, la fornitura di energia elettrica per le Pubbliche Amministrazioni. Tale fornitura dovrà essere erogata in conformità a quanto descritto nel presente documento, nello Schema di Convenzione e nelle Condizioni Generali.

ARTICOLO 2

DEFINIZIONI

1. Ferme restando le definizioni contenute nelle Condizioni Generali e nello Schema di Convenzione si applicano le seguenti ulteriori definizioni:

- a. **ARERA:** l'Autorità per l'energia elettrica, il gas ed il sistema idrico di cui alla L. 14/11/1995 n. 481 e s.m.i..
- b. **Data di Attivazione della fornitura:** data di inizio dell'erogazione dell'energia elettrica.
- c. **Distributore Locale:** è l'esercente il servizio di distribuzione, concessionario ai sensi dell'art. 9 del D.Lgs. n. 79/99, per il trasporto e la trasformazione dell'energia elettrica sulle reti di distribuzione.
- d. **Delivery:** è il periodo di somministrazione delle Forniture a Prezzo Fisso, decorrente dalla Data di Attivazione della fornitura e coincidente esclusivamente con il primo giorno del terzo mese successivo a quello di ricezione dell'ordinativo di fornitura (ODA).

Le 12 Delivery disponibili nell'anno solare ed i relativi Quarter che ne approssimano al meglio durata, sono di seguito identificati:

A	B	C
<i>Mese di ricezione ODA a Sistema</i>	<i>Mese di Attivazione Delivery</i>	<i>Quarter di riferimento della Delivery</i>
dicembre (anno-1)	marzo	Q2; Q3; Q4; Q1(anno+1)
gennaio	aprile	
febbraio	maggio	
marzo	giugno	Q3; Q4; Q1(anno+1); Q2(anno+1)
aprile	luglio	
maggio	agosto	
giugno	settembre	Q4; Q1(anno+1); Q2(anno+1); Q3(anno+1)
luglio	ottobre	
agosto	novembre	
settembre	dicembre	Q1(anno+1); Q2(anno+1); Q3(anno+1); Q4(anno+1)
ottobre	gennaio (anno+1)	
novembre	febbraio (anno+1)	

[Nella tabella di corrispondenza l'anno (-1; +1) è definito rispetto al mese di gennaio della colonna A] Per ogni mese vigente (colonna A) vengono anno calcolati e resi noti da Consip S.p.A. sul portale www.acquistinretepa.it il Prodotto Fisso ed il Prezzo Fisso relativi al corrispondente *Mese di Attivazione Delivery* (colonna B) sulla base dei *Quarter di riferimento della Delivery* (colonna C).

- e. **Energia Verde:** è l'energia elettrica proveniente da fonti rinnovabili non fossili, vale a dire energia eolica, solare, aerotermica, geotermica, idrotermica e oceanica, idraulica,



biomassa, gas di scarica, gas residuati dai processi di depurazione e biogas così come definita alla lettera b) della deliberazione ARERA ARG/elt n. 104/11 e s.m.i.

- f. **Fascia/e Oraria/e:** fasce orarie di consumo così come definite nella Tabella 6 del TIV e alla deliberazione dell'ARERA n. 181/06 e s.m.i.
- g. **Fornitore:** l'impresa o il raggruppamento temporaneo o il consorzio di imprese risultato aggiudicatario del/i Lotto/i n. 1, e/o 2, e/o 3, e/o 4, e/o 5, e/o 6, e/o 7, e/o 8, e/o 9, e/o 10, e/o 11, e/o 12, e/o 13, e/o 14, e/o 15, e/o 16, e/o 17 della procedura di gara di cui alle premesse e che conseguentemente sottoscrive la Convenzione, obbligandosi a quanto nella stessa previsto.
- h. **Fornitura a Prezzo Fisso:** Fornitura di energia elettrica della durata di 12 mesi continuativi (Delivery) durante i quali il corrispettivo relativo alla quota energia – il Prezzo fisso di cui all'art. 8, comma 1.1.2 del presente capitolato, calcolato sulla base del Prodotto Fisso – resta fisso ed invariabile.
- i. **Fornitura a Prezzo Variabile:** Fornitura di energia elettrica della durata di 12 mesi continuativi durante i quali il corrispettivo relativo alla quota energia – il Prezzo Variabile di cui all'art. 8, comma 1.1.1 del presente capitolato – varia mensilmente.
- j. **Garanzia di Origine (GO):** ai sensi dell'art. 34 del D.Lgs. n. 28/11 e così come definita ai sensi della deliberazione ARERA ARG/elt n. 104/11 e s.m.i. è il documento di cui all'art. 15 della Direttiva n. 2009/28/CE finalizzato a provare ai clienti finali la quota o la quantità di energia da fonti rinnovabili nel mix energetico di un fornitore di energia.
- k. **GME:** è la società Gestore dei Mercati Energetici S.p.A. di cui all'art. 5 del D.Lgs. n. 79/99.
- l. **GSE:** è la società Gestore dei Servizi Energetici S.p.A. di cui al DPCM 11/05/04.
- m. **Lotto:** il territorio geografico delimitato dai confini delle seguenti Regioni all'interno del quale il Fornitore è tenuto ad erogare il quantitativo complessivo di energia elettrica, a Prezzo Fisso o a Prezzo Variabile, eventualmente certificata tramite Opzione Verde:
Lotto 1: Valle D'Aosta, Piemonte.
Lotto 2: Provincia di Milano e Provincia di Lodi.
Lotto 3: Lombardia escluse la Provincia di Milano e la Provincia di Lodi.
Lotto 4: Trentino Alto Adige, Friuli Venezia Giulia.
Lotto 5: Veneto.
Lotto 6: Emilia Romagna.
Lotto 7: Sardegna, Liguria.
Lotto 8: Toscana
Lotto 9: Umbria, Marche.
Lotto 10: Provincia di Roma.
Lotto 11: Lazio esclusa la Provincia di Roma.
Lotto 12: Abruzzo, Molise.
Lotto 13: Campania.
Lotto 14: Puglia, Basilicata.
Lotto 15: Calabria.
Lotto 16: Sicilia.
Lotto 17: Italia.
- n. **Opzione Verde:** è l'opzione facoltativa, attivabile dalle Amministrazioni per i singoli



Punti di Prelievo al momento dell'emissione dell'Ordinativo di Fornitura e che prevede la comprova tramite Garanzia di Origine della produzione di Energia Verde per un ammontare almeno pari al consumo fatturato all'Amministrazione per i Punti di Prelievo per i quali viene attivata l'opzione.

- o. Ordine Diretto d'Acquisto (ODA):** è l'ordinativo di Fornitura - ed i relativi allegati - inviato al Fornitore tramite il Sistema.
- p. Perdite di Rete:** (c.d. *perdite di rete standard*) sono i fattori percentuali di perdita di energia elettrica sulle reti con l'obbligo di connessione di terzi così come definite nella colonna (A) della Tabella 4 del TIS.
- q. Prodotto Fisso:** è il valore medio - espresso in Euro/MWh ed arrotondato alla seconda cifra decimale - delle quotazioni giornaliere disponibili del *Settlement Price dell'Italian Baseload Quarter Futures* relative ai 4 Quarter che approssimano al meglio la Delivery, identificati nella tabella di corrispondenza cui alla precedente *lett. d)*, rilevate sul *Italian Futures | EEX Power Derivatives dell'European Energy Exchange AG (eex)* dal 16esimo all'ultimo giorno - compresi - del quarto mese antecedente la Delivery (coincidente con il mese antecedente a quello di ricezione dell'ODA).
- r. PUN:** Media dei prezzi zonali di Mercato del Giorno Prima (MGP) ponderata con gli acquisti totali, al netto degli acquisti dei pompaggi e delle zone estere.
- s. PUNIndex:** è la media aritmetica mensile, espressa in Euro/MWh e arrotondata alla seconda cifra decimale, dei valori orari del PUN, rilevati sulla piattaforma telematica: *Mercato Elettrico - Mercato Elettrico a Pronti (MPE) - Mercato del Giorno Prima (MGP)*. Tale quotazione, al momento di pubblicazione del presente bando, risulta pubblicata sul sito internet del GME tra i *dati di sintesi MPE-MGP – riepilogo*; colonna *media* dei *Prezzo d'acquisto. PUN (€/MWh)* della *sintesi mensile*, nella sezione *Esiti dei mercati e statistiche – Statistiche*.
- t. Punto di Prelievo:** così come definito all'art. 1 del TIT e ripartito per tipologia d'utenza all'art. 2.2 del medesimo TIT, la cui titolarità è riconducibile esclusivamente ad un'Amministrazione pubblica individuata dall'art. 1, D.Lgs. n. 165/01, nonché ad uno dei soggetti che ai sensi della normativa vigente sono legittimati ad utilizzare il sistema delle Convenzioni, ed identificato in maniera univoca da un codice POD (*Point of Delivery*) e dall'anagrafica richiesta nell'Ordinativo di fornitura e nei relativi allegati.
- u. Quantitativo Stimato del Contratto:** valore complessivo presunto della fornitura di 12 mesi consecutivi, espresso in kWh, indicato nell'Ordinativo di Fornitura dall'Amministrazione Contraente o, per essa, dall'Unità Ordinante.
- v. Quarter:** sono i 4 trimestri dell'anno solare, nel dettaglio:
 - **Q1** = gennaio-marzo
 - **Q2** = aprile-giugno
 - **Q3** = luglio-settembre
 - **Q4** = ottobre-dicembre
- w. TIT (Disposizioni per l'erogazione dei servizi di trasmissione e distribuzione):** è l'Allegato A alla deliberazione ARERA 654/2015/R/eel e s.m.i. "*Regolazione tariffaria dei servizi di trasmissione, distribuzione e misura dell'energia elettrica, per il periodo di regolazione 2016-2023*".
- x. TIS (Testo Integrato Settlement):** è l'Allegato A alla deliberazione ARERA



ARG/elt n. 107/09 e s.m.i. *“Approvazione del Testo Integrato delle disposizioni dell’Autorità per l’energia elettrica e il gas in ordine alla regolazione delle partite fisiche ed economiche del servizio di dispacciamento (settlement)(TIS) comprensivo di modalità per la determinazione delle partite economiche insorgenti dalle rettifiche ai dati di misura con (modifiche alla deliberazione n. 111/06)”*.

- y. TIV (Testo Integrato Vendita):** è l’Allegato A alla deliberazione ARERA n. 301/2012/R/eel e s.m.i. *“Aggiornamento del Testo integrato delle disposizioni dell’Autorità per l’energia elettrica e il gas per l’erogazione dei servizi di vendita dell’energia elettrica di maggior tutela e di salvaguardia ai clienti finali”*.
- z. Terna:** è la società Terna – Rete elettrica nazionale S.p.A., di cui al DPCM 11 maggio 2004 che gestisce la rete di trasmissione nazionale.
- aa. UtENZE Multiorarie:** sono i Punti di Prelievo i cui dati di misura sono trattati dal Distributore Locale su base oraria o per Fasce Orarie (F1, F2, F3).
- bb. UtENZE Monorarie:** sono i Punti di Prelievo i cui dati di misura sono trattati dal Distributore Locale su base monoraria (F0).

ARTICOLO 3

ATTIVAZIONE DELLA FORNITURA

1. Gli Ordinativi di Fornitura (Ordine Diretto d’Acquisto, ODA) dovranno essere comprensivi dell’indicazione dei Punti di Prelievo e dei relativi Quantitativi Stimati del contratto secondo il dettaglio di cui all’Allegato 1 (obbligatorio all’ODA) – *Elenco dei Punti di Prelievo*.
2. L’Amministrazione, contestualmente all’invio dell’Ordinativo di Fornitura, rilascia al Fornitore le deleghe per la stipula dei contratti per il servizio di trasporto (inteso come trasmissione, distribuzione e misura) e di dispacciamento in conformità alla normativa vigente.
3. In caso di utenze soggette ad agevolazioni/esenzioni fiscali oltre alla richiesta di applicazione, da esercitare nell’Allegato 1 all’ODA - *Elenco dei Punti di Prelievo*, ai fini del godimento dell’agevolazione/esenzione è obbligatorio allegare all’ODA la relativa dichiarazione fiscale e/o la documentazione attestante il diritto all’agevolazione/esenzione. Nel caso la dichiarazione fiscale e/o la documentazione venga inviata successivamente all’emissione dell’ODA, l’agevolazione/esenzione sarà applicata dalla prima fattura tecnicamente utile previa verifica del fornitore della possibilità di applicarla retroattivamente. Resta inteso che in caso di mancata produzione della suddetta documentazione le aliquote verranno applicate in misura ordinaria.
4. Il Fornitore s’impegna a fornire l’energia elettrica:
 - a) per le Forniture a Prezzo Variabile, dal primo giorno del secondo mese successivo alla ricezione dell’Ordinativo di Fornitura in caso di ricezione del medesimo entro le ore 12:00 del 10 del mese, ovvero il primo giorno del terzo mese successivo in caso di ricezione dell’ordinativo dopo le ore 12:00 del 10 del mese;
 - b) per le Forniture a Prezzo Fisso, dal primo giorno del terzo mese successivo alla ricezione dell’Ordinativo di Fornitura in caso di ricezione del medesimo entro l’ultimo giorno solare del mese,

salva diversa data concordata tra le parti.

Nel caso il termine di cui alla precedente lettera a) coincida con un giorno non lavorativo, lo stesso si intende anticipato alle ore 12:00 del primo giorno lavorativo che precede.



In ogni caso, l'attivazione del contratto di somministrazione di energia elettrica (l'avvio dell'erogazione), per le utenze (PoD) che si trovano già in corso di somministrazione con il medesimo o altro esercente la vendita (c.d. *utenze attive*), potrà avvenire esclusivamente a decorrere dal primo giorno solare del mese (ad es.: 1° gennaio, 1° febbraio, ecc.).

Il Fornitore s'impegna a pianificare l'attivazione della fornitura di energia elettrica secondo l'ordine cronologico di ricezione degli Ordinativi di Fornitura.

5. Per effetto di detti Ordinativi di Fornitura, il Fornitore sarà obbligato ad eseguire la fornitura richiesta, nell'ambito dell'oggetto contrattuale. Resta inteso che, nel caso in cui il quantitativo totale effettivo della singola fornitura risultasse inferiore o superiore al Quantitativo Stimato del contratto, nulla potrà essere preteso a qualsiasi titolo dal Fornitore il quale sarà tenuto a dare seguito alle forniture ed a prestare i servizi a seguito della ricezione degli Ordinativi di Fornitura sempre entro i termini ed alle condizioni indicate nello Schema di Convenzione e nei relativi allegati.
6. Resta comunque inteso che, ricevuti gli Ordinativi di Fornitura nei limiti del Quantitativo Complessivo, il Fornitore sarà obbligato ad erogare l'energia elettrica effettivamente richiesta per 12 mesi consecutivi a partire dalla Data di Attivazione della fornitura.
7. Esclusivamente per le forniture a Prezzo Variabile, per i Punti di Prelievo attivati - inizio erogazione fornitura - il 1° gennaio, sarà facoltà delle relative Amministrazioni contraenti, richiedere la proroga della durata della fornitura per n. 1 (uno) ulteriore mese (per una durata complessiva massima del contratto attuativo di n. 13 mesi consecutivi). La suddetta richiesta, dovrà essere inoltrata entro le ore 12:00 del 15 novembre al recapito del fornitore, anche a mezzo fax, PEC o mail, utilizzando l'apposito modulo di cui all'Allegato "G" allo Schema di Convenzione.
8. Qualora alla Data di Attivazione della fornitura, per cause non imputabili al Fornitore, l'Amministrazione non abbia ottenuto lo svincolo - disdetta o recesso - dal precedente contratto di fornitura di energia elettrica e conseguentemente la fornitura non abbia avuto inizio (ad esempio a causa di *switching passivo* subito dal Fornitore), limitatamente a detti punti di prelievo, il relativo Ordinativo di Fornitura, non avrà più validità ed il Fornitore non dovrà darvi esecuzione. In tali casi il Fornitore – preso atto della situazione – è tenuto ad avvisare l'Amministrazione Pubblica e/o l'Unità Ordinante e ad assisterla, ove possibile, nella predisposizione di un nuovo Ordinativo di Fornitura. Nel caso in cui la segnalazione di mancato svincolo pervenga dall'Amministrazione, la stessa dovrà essere trasmessa al più tardi entro il primo giorno lavorativo del mese antecedente a quello di richiesta di attivazione della fornitura, in forma scritta - trasmessa anche via fax, PEC o mail - e corredata da documentazione del fornitore uscente che attesti il mancato svincolo. Successivamente a tale data nulla potrà essere preteso dall'Amministrazione contraente e la fornitura sarà eseguita per tutta la durata contrattuale.
9. Qualora il Fornitore venga a conoscenza che, per cause imputabili all'Amministrazione o al Distributore Locale oppure a forza maggiore o caso fortuito, verrà disattesa la data di attivazione indicata nell'Ordinativo di fornitura, limitatamente ai punti di prelievo coinvolti, il Fornitore s'impegna a darne comunicazione all'Amministrazione indicando, inoltre, la prima data tecnicamente utile per procedere all'Attivazione della fornitura ed assistendola, ove possibile, all'eventuale integrazione ovvero alla predisposizione di un nuovo Ordinativo.
10. Fatto salvo quanto previsto ai precedenti commi 8 e 9, una volta che il singolo Ordinativo di



Fornitura sia divenuto irrevocabile ai sensi di quanto indicato nelle Condizioni Generali, il Fornitore dovrà iniziare l'erogazione di energia elettrica dalla Data di Attivazione della fornitura, pena l'applicazione delle penali di cui allo Schema di Convenzione.

11. Gli Ordinativi di Fornitura emessi dalle Amministrazioni Contraenti dovranno essere riferiti unicamente agli approvvigionamenti dei Punti di Prelievo. Qualora nell'Ordinativo di Fornitura non siano indicati i Punti di Prelievo da approvvigionare o non sia completa la relativa anagrafica, il Fornitore - limitatamente a detti Punti di Prelievo - non dovrà darvi esecuzione dandone comunicazione scritta, trasmessa anche via fax, PEC o mail, all'Amministrazione Contraente e/o alla relativa Unità Ordinante secondo le tempistiche stabilite nelle Condizioni Generali.
12. Le previsioni contenute nei commi 4 e 11 del presente articolo, integrano quanto previsto nell'art. 3 delle Condizioni Generali.
13. La possibilità di richiedere la Fornitura a Prezzo Fisso o la Fornitura a Prezzo Variabile è discrezionale per le Amministrazioni Contraenti che autonomamente decidono quale attivare. La scelta potrà avvenire esclusivamente all'atto dell'emissione dell'Ordinativo di Fornitura (ODA) e resta ferma e valida per tutti i Punti di Prelievo in esso presenti. Nell'ambito del medesimo contratto attuativo, il passaggio da una tipologia di fornitura all'altra - da Prezzo Fisso a Prezzo Variabile e viceversa - non è consentito.
14. Il Fornitore s'impegna a dare esplicita ed intelligibile evidenza del tipo di fornitura, a Prezzo Fisso o a Prezzo Variabile, all'interno del documento di fatturazione.
15. È obbligatorio rendere disponibile Forniture a Prezzo Fisso per un quantitativo pari al 50% del massimale iniziale del Lotto e, pertanto, fino ad un quantitativo pari a:
 - **250 GWh** per il Lotto 1;
 - **325 GWh** per il Lotto 2;
 - **325 GWh** per il Lotto 3;
 - **200 GWh** per il Lotto 4;
 - **275 GWh** per il Lotto 5;
 - **300 GWh** per il Lotto 6;
 - **225 GWh** per il Lotto 7;
 - **250 GWh** per il Lotto 8;
 - **175 GWh** per il Lotto 9;
 - **425 GWh** per il Lotto 10,
 - **150 GWh** per il Lotto 11,
 - **100 GWh** per il Lotto 12,
 - **315 GWh** per il Lotto 13,
 - **225 GWh** per il Lotto 14,
 - **100 GWh** per il Lotto 15,
 - **280 GWh** per il Lotto 16,
 - **750 GWh** per il Lotto 17.

Resta fermo che tale quantitativo è una quota parte del massimale iniziale e non costituisce un lotto accessorio a sé stante. È facoltà del Fornitore accettare ordinativi di fornitura di energia elettrica a Prezzo Fisso oltre il quantitativo del 50%, purché alle medesime condizioni disciplinate in Convenzione

16. Nell'ambito delle presente Convenzione non è consentita l'attivazione di utenze di cui alla lettera a), art. 2, comma 2, del TIT (cd. utenze domestiche).



ARTICOLO 4

SERVIZIO DI TRASPORTO E DI DISPACCIAMENTO

1. Il Fornitore, in conformità alla normativa vigente, s'impegna a stipulare, per conto dell'Amministrazione contraente, i contratti necessari all'attivazione del servizio di trasporto (inteso come trasmissione, distribuzione e misura) e di dispacciamento dell'energia elettrica con i competenti esercenti. Gli oneri derivanti dai suddetti contratti saranno fatturati in modo trasparente dal Fornitore a carico delle Amministrazioni Contraenti secondo quanto stabilito nel successivo Articolo 8.

ARTICOLO 5

GESTIONE TECNICA DELLA FORNITURA

1. Le fasce orarie - F1, F2 ed F3 - come definite al precedente art. 2, potranno essere modificate a seguito ed in conformità alle eventuali modifiche introdotte dall'ARERA.
2. Ai fini della determinazione dei prelievi di potenza, per tutti gli aspetti inerenti i contratti di fornitura, si assume come potenza prelevata in ciascuna ora il valore medio della potenza prelevata nel quarto d'ora fisso in cui tale valore è massimo; in alternativa è facoltà dell'esercente assumere come potenza prelevata il 70% della potenza massima istantanea, così come definito all'art. 1, del TIT.
3. Il Distributore Locale di ciascun Punto di prelievo è responsabile della misura dell'energia elettrica e potenza consegnate. I consumi saranno misurati nelle modalità e nelle tempistiche definite dal Distributore Locale stesso nel rispetto delle regole fissate dall'ARERA. I parametri di qualità dell'energia fornita, per quanto attiene alla tensione e alla frequenza, sono quelli garantiti dal Distributore Locale, nel rispetto delle regole fissate dall'ARERA. Le interruzioni e le sospensioni della somministrazione non imputabili a responsabilità del Fornitore, non danno luogo a risoluzione del contratto né a risarcimento del danno da parte del Fornitore all'amministrazione. Il Fornitore si impegna comunque a fornire all'Amministrazione Contraente, a titolo gratuito, assistenza, connesse con eventuali pretese avanzate dalla medesima, nei confronti del gestore della rete e/o distribuzione locale a cui è connesso, per quanto concerne la non idoneità del livello di qualità tecnica dell'energia elettrica riconsegnata. Si precisa che nel caso in cui, nel corso della fornitura, il trattamento della misura del Punto di Prelievo venga modificato dal Distributore Locale, a decorrere dal primo giorno del mese in cui la suddetta modifica avrà efficacia, verrà applicato il corrispondente prezzo previsto in Convenzione.
4. L'energia elettrica fornita dal Fornitore all'Amministrazione Contraente non potrà essere utilizzata presso altre ubicazioni ovvero per usi diversi da quelli determinati contrattualmente con il proprio distributore locale, né usufruiti in qualsiasi modo, anche a titolo gratuito, da terzi senza il preventivo consenso scritto del Fornitore.

ARTICOLO 6

CERTIFICAZIONE DELL'“ENERGIA VERDE”

1. Il Fornitore, ai sensi della deliberazione ARERA ARG/elt n. 104/11 e s.m.i. è tenuto a certificare la produzione di Energia Verde tramite Garanzia d'Origine per tutti i Punti di Prelievo per i quali sia stata attivata l'Opzione Verde per un ammontare non inferiore al consumo totale effettivo degli stessi. Ai fini della presente certificazione, limitatamente al



periodo di validità degli stessi, possono concorrere anche i certificati GO – ICS: RECS.

2. È obbligatorio rendere disponibile l'Opzione Verde per un quantitativo pari almeno al 20% del massimale iniziale del Lotto. Resta fermo che tale quantitativo è una quota parte del massimale iniziale e non costituisce un lotto accessorio a sé stante.
3. È facoltà del Fornitore accettare ordinativi di fornitura di Energia Verde oltre il predetto limite purché alle medesime condizioni disciplinate in Convenzione. Il Fornitore, al raggiungimento dei quantitativi di cui al precedente comma, qualora non intenda più accettare Ordinativi di Fornitura nei quali sia richiesta l'Opzione Verde, comunica a Consip, anche a mezzo fax, l'esaurimento della disponibilità dell'Opzione Verde. Sarà premura di Consip rendere pubblica attraverso il sito www.acquistinretepa.it tale situazione.
4. La possibilità di richiedere l'Opzione Verde è discrezionale per le amministrazioni che autonomamente decidono se attivarla o meno, al momento dell'emissione dell'Ordinativo di Fornitura.
5. L'Opzione Verde può essere richiesta esclusivamente al momento dell'emissione dell'Ordinativo di Fornitura e dovrà essere a totale copertura dei consumi effettuati nell'arco della Fornitura dai singoli Punti di Prelievo per la quale viene richiesta.
6. Il Fornitore s'impegna a dare esplicita ed intelligibile evidenza della presenza dell'Opzione Verde all'interno del documento di fatturazione per il Punto di Prelievo per il quale l'Opzione Verde viene attivata.
7. Qualora andasse totalmente eroso il massimale iniziale del Lotto, gli eventuali incrementi concessi da Consip non concorrono al calcolo del quantitativo di cui al precedente comma 2, che rimane pertanto fermo al 20% del massimale iniziale.
8. Il Fornitore è obbligato a dimostrare con idonea documentazione la produzione di un quantitativo di Energia Verde, per un quantitativo non inferiore al consumo totale fatturato ai Punti di Prelievo che abbiano attivato l'Opzione Verde. Il controllo potrà essere effettuato dalle Amministrazioni Contraenti allo scadere dei relativi obblighi contrattuali e da Consip, anche con cadenza annuale.

ARTICOLO 7

UTILIZZO DEL MARCHIO PER L'OPZIONE VERDE

1. Il Fornitore, con la stipula della Convenzione, s'impegna a rendere disponibile un Logo o un Marchio che per la durata della fornitura verrà concesso in uso alle Amministrazioni che abbiano attivato l'Opzione Verde, nonché, se disponibile, la licenza d'uso del suddetto Marchio. È facoltà di Consip e/o delle Amministrazioni che abbiano attivato l'Opzione Verde non accettare il Logo o Marchio proposto dal Fornitore; è altresì facoltà delle Amministrazioni chiedere al Fornitore di modificare il suddetto Logo o Marchio e la relativa licenza d'uso, restando inteso che nel caso il Fornitore non acconsenta alle modifiche proposte dalle Amministrazioni, queste saranno libere, a proprio insindacabile giudizio, di non accettare il Marchio o Logo proposto.
2. Il costo dell'utilizzo del suddetto Marchio o Logo, è da intendersi remunerato nel corrispettivo di cui al successivo Articolo 8, comma 3.



ARTICOLO 8

CORRISPETTIVI E MODALITÀ DI PAGAMENTO

1. I corrispettivi dovuti al Fornitore dalle singole Amministrazioni Contraenti per le forniture di energia elettrica oggetto di ciascun Ordinativo di Fornitura sono calcolati per le forniture a:

1.1. **Prezzo Variabile** sulla base,

A per le Utenze Multiorarie, della somma:

A.1 degli *spread* offerti per il Lotto di pertinenza - espressi in Euro/MWh e differenziati per tipologie di contratto e Fascia Oraria;

A.2 del valore assunto dalla media aritmetica mensile dei prezzi di acquisto - espressa in Euro/MWh ed arrotondata alla seconda cifra decimale - sul sistema delle offerte di cui al "Decreto del Ministro delle attività produttive 19 dicembre 2003", nelle ore appartenenti alla Fascia Oraria del mese di prelievo (il "Prezzo medio di acquisto per fasce orarie" del MPE-MGP);

B per le Utenze Monorarie, della somma:

B.1 dello *spread* (Ψ^{VAR}_{FO}), espresso in Euro/MWh, pari al valore:

i. IP^{VAR} di cui all'Allegato B - Offerta Economica, per le tipologie di contratto *Illuminazione Pubblica* [Lettera b) e Lettera e) di cui al comma 2.2 del TIT];

ovvero,

ii. AU^{VAR} di cui all'Allegato B - Offerta Economica, per le tipologie di contratto *Altri Usi* [Lettera c), Lettera d), Lettera f), Lettera g), Lettera h), e Lettera i) di cui al comma 2.2 del TIT];

B.2 del *PUNIndex* (la media aritmetica mensile dei valori orari del PUN) relativo al mese di prelievo,

1.2. **Prezzo Fisso** sulla base,

A per le Utenze Multiorarie, della somma:

A.1 degli *spread* offerti per il Lotto di pertinenza - espressi in Euro/MWh e differenziati per tipologie di contratto e Fascia Oraria;

A.2 e del Prodotto Fisso,

B per le Utenze Monorarie, della somma:

B.1 dello *spread* (Ψ^{FIX}_{FO}), espresso in Euro/MWh, pari al valore:

i. IP^{FIX} di cui all'Allegato B - Offerta Economica, per le tipologie di contratto *Illuminazione Pubblica* [Lettera b) e Lettera e) di cui al comma 2.2 del TIT];

ovvero,

ii. AU^{FIX} di cui all'Allegato B - Offerta Economica, per le tipologie di contratto *Altri Usi* [Lettera c), Lettera d), Lettera f), Lettera g), Lettera h), e Lettera i) di cui al comma 2.2 del TIT];

B.2 del Prodotto Fisso,

il tutto, per entrambe le tipologie di prezzo e d'utenza (Multiorarie e Monorarie), aumentato delle corrispondenti Perdite di Rete.

2. Per le Forniture a Prezzo Fisso i Quarter che approssimano al meglio le Delivery sono esclusivamente quelli definiti nella tabella di corrispondenza di cui all'art. 2, lett. d), del presente capitolato. La Delivery e i Quarter di riferimento (rispettivamente Colonna B e C della suddetta tabella) per ogni Amministrazione Contraente sono identificate in funzione del



mese (Colonna A della suddetta tabella) in cui viene ricevuta l'ODA dal Fornitore. Il prezzo del Prodotto Fisso e delle forniture a Prezzo Fisso vengono calcolati e resi noti ogni mese da Consip S.p.A. sul portale www.acquistinretepa.it. Ogni mese viene reso noto solo il Prezzo Fisso relativo alla prima Delivery disponibile per l'acquisto (quella relativa al primo giorno del terzo mese successivo a quello corrente). Le Amministrazioni Contraenti possono acquistare il Prezzo fisso anche per Delivery successive alla prima disponibile, per dette forniture tuttavia il Prezzo Fisso sarà reso noto solo successivamente, secondo le tempistiche di calcolo del relativo Prodotto Fisso ed identificate nella tabella di corrispondenza cui all'art. 2 lett. d) del presente capitolato.

3. Le Amministrazioni che hanno sottoscritto l'Opzione Verde s'impegnano al pagamento del corrispettivo V , espresso in Euro/MWh, offerto dal Fornitore per tutta l'energia elettrica che verrà fatturata per i Punti di Prelievo per i quali verrà attivata la suddetta opzione e fino al termine della fornitura. Il corrispettivo è da intendersi fisso per ed invariabile per tutte le tipologie di misuratore, contratto, Fascia oraria di consumo e per tutta la durata della Convenzione. Il corrispettivo V non è soggetto all'applicazione delle Perdite di Rete.
4. Il costo dell'attivazione dell'Opzione Verde è nullo.
5. Le Amministrazioni Contraenti, con l'emissione dell'Ordinativo di Fornitura, s'impegnano al rilascio in favore del Fornitore dei diritti per la partecipazione alle eventuali procedure di assegnazione di capacità produttiva e/o capacità trasporto e/o strumenti di copertura che Terna o altre Autorità competenti metteranno a disposizione nel corso della durata dei singoli contratti di fornitura, con riferimento alle sole eventuali assegnazioni riconducibili alle somministrazioni oggetto dei contratti di fornitura. I detti rilasci avverranno a condizione che il Fornitore predisponga tutti gli atti necessari alla partecipazione delle sopra indicate procedure di assegnazione in conformità ai criteri e prescrizioni che Terna e le suddette Autorità adotteranno. Il valore dell'eventuale assegnazione dei suddetti diritti è da intendersi incluso nel corrispettivo di cui al precedente comma 1.
6. Oltre ai corrispettivi di cui al precedente comma 1, sono totalmente a carico dell'Amministrazione Contraente:
 - a. i corrispettivi relativi al dispacciamento del solo mercato libero del mese di riferimento, aumentati delle Perdite di Rete. Qualora detti corrispettivi non siano disponibili al momento della fatturazione potranno essere sostituiti con un valore in acconto purché conguagliati al primo ciclo di fatturazione tecnicamente utile;
 - b. il servizio di trasmissione, distribuzione e di misura; gli oneri di sistema (a titolo esemplificativo le componenti tariffarie A, UC, MCT) relativi al solo mercato libero, come stabiliti volta per volta dall'ARERA e l'eventuale corrispettivo C^{mor} ;
 - c. le imposte e le addizionali, previste dalla normativa vigente.
7. I corrispettivi contrattuali, su indicati, s'intendono comprensivi di ogni altro onere o spesa non espressamente indicati ai commi 1, 3 e 6.
8. Ciascuna fattura, fermo quanto stabilito nelle Condizioni Generali, dovrà contenere il riferimento ai singoli Punti di Prelievo cui si riferisce, con l'indicazione dei relativi consumi e delle tariffe applicate. Resta salva la facoltà per il Fornitore di concordare con le singole Amministrazioni Contraenti ulteriori indicazioni da inserire in fattura.
9. Il Fornitore dovrà riportare in fattura – in caso di Fatturazione elettronica (cd. FEPA) eventualmente anche in allegato al flusso XML - il dettaglio dei consumi di ciascun Punto di



prelievo misurati o stimati dal Distributore Locale alla cui rete l'Amministrazione contraente è collegata. Qualora il Fornitore non abbia ricevuto dette misure in tempo utile per emettere la fatturazione, potrà stimare i consumi sulla base del Quantitativo Stimato del contratto ovvero utilizzando le eventuali misure storiche ottenute dal Distributore Locale ovvero utilizzando un proprio algoritmo di stima. Il fornitore s'impegna altresì a congruare detti consumi stimati al primo ciclo di fatturazione tecnicamente utile, successivo alla messa a disposizione dei dati di misura da parte del Distributore Locale.

10. A parziale deroga di quanto previsto nell'art. 9, commi 3 e 4, delle Condizioni Generali, per le Forniture a Prezzo variabile i corrispettivi di cui al precedente comma 1 saranno aggiornati mensilmente:

- per le Utenze Multiorarie di cui al precedente comma 1, lettera A.2, per ciascuna Fascia Oraria, sulla base del "Prezzo medio di acquisto per fasce orarie" del MPE-MGP (Mercato elettrico a pronti – Mercato del giorno prima) del GME, relativo al mese di prelievo;
- per le Utenze Monorarie di cui al precedente comma 1, lettera B.2, sulla base del PUNIndex (la media mensile aritmetica dei valori orari del PUN) del GME, relativo al mese di prelievo,

entrambi pubblicati dal GME medesimo sul proprio sito *internet* (al momento della pubblicazione della presente gara: www.mercatoelettrico.org, Sezione: Esiti dei mercati e statistiche – Statistiche).

11. A parziale deroga di quanto previsto nell'art. 9, comma 4, delle Condizioni Generali, gli oneri di cui al precedente comma 6 verranno aggiornati sulla base di quanto stabilito dalle Autorità competenti *pro-tempore*.

12. Con esclusivo riferimento al Prodotto Fisso, nel caso di intervenuta indisponibilità oggettiva del "listino" di riferimento adottato (eeX), le Parti concordano fin d'ora che il Prodotto Fisso verrà calcolato, con le medesime modalità e tempistiche indicate all'art. 2, lett. q), sulla base delle quotazioni del *Closing_Price* dei *Quarterly Baseload Futures* (Futures Trimestrali) rilevate sull'*IDEX - Futures Italia* di Borsa Italiana S.p.A..

ARTICOLO 9

CALL CENTER

1. Il Fornitore deve mettere a disposizione delle Amministrazioni, dalla data di Attivazione della Convenzione, un Call Center che funzioni da centro di ricezione e gestione delle chiamate relative alle richieste di informazione ed assistenza tecnica quali, a titolo esemplificativo e non esaustivo:

- a. richieste di informazioni circa la Convenzione;
- b. ricezione degli Ordinatori di Fornitura;
- c. richieste di chiarimento sulle modalità di attivazione della fornitura;
- d. richieste relative allo stato di attivazione della fornitura;
- e. richieste di informazioni e chiarimenti relativi alla fatturazione;
- f. richieste inerenti gli adempimenti previsti in capo al Fornitore dal TIT e TIME.

2. Alla stipula della Convenzione, il Fornitore, oltre al numero del Call Center di cui al precedente comma, dovrà comunicare un indirizzo e-mail e uno di fax dedicati. Gli orari di ricezione delle chiamate saranno non meno di tutti i giorni dell'anno, esclusi sabato, domenica e festivi, dalle ore 8:30 alle ore 17:30. [Alla stipula della Convenzione il Fornitore



ha facoltà di spostare il suddetto intervallo orario con una flessibilità di 30 minuti in anticipo o posticipo].

ARTICOLO 10

VERIFICHE ISPETTIVE

1. Durante tutta la durata della Convenzione e dei singoli contratti stipulati dalle Amministrazioni, al fine di verificare la conformità delle prestazioni contrattuali a quanto prescritto nel presente Capitolato Tecnico e nell'ulteriore documentazione contrattuale, nonché di accertare l'adempimento degli impegni assunti dal Fornitore, Consip S.p.A. potrà effettuare – anche avvalendosi di Organismi di Ispezione accreditati secondo le norme UNI CEI EN ISO/IEC 17020:2012 – apposite verifiche ispettive.

I costi di tali verifiche saranno a carico del Fornitore che dovrà corrisponderli direttamente all'Organismo di Ispezione nei tempi indicati nelle Condizioni Generali. La fattura, relativa al pagamento delle verifiche ispettive, sarà inviata da parte dell'Organismo di Ispezione anche alla Consip in copia conoscenza. I costi a carico del Fornitore per l'esecuzione delle Verifiche Ispettive saranno pari a: Euro 8.400,00 per il Lotto 1; Euro 9.150,00 per il Lotto 2; Euro 9.150,00 per il Lotto 3; Euro 7.450,00 per il Lotto 4; Euro 8.800,00 per il Lotto 5; Euro 9.150,00 per il Lotto 6; Euro 7.950,00 per il Lotto 7; Euro 8.400,00 per il Lotto 8; Euro 6.300,00 per il Lotto 9; Euro 10.350,00 per il Lotto 10; Euro 6.300,00 per il Lotto 11; Euro 4.800,00 per il Lotto 12; Euro 8.800,00 per il Lotto 13; Euro 7.950,00 per il Lotto 14; Euro 4.800,00 per il Lotto 15; Euro 8.900,00 per il Lotto 16; Euro 4.050,00 per il Lotto 17 e comunque fino ad un importo massimo pari allo 0,1% del valore del fatturato risultante dalla rendicontazione delle fatture emesse secondo quanto riportato nell'allegato "Flussi dati per il sistema di monitoraggio delle convenzioni" al presente documento.

2. Per l'espletamento della suddetta attività, si farà riferimento agli adempimenti contrattuali indicati nel presente Capitolato e nello Schema delle Verifiche Ispettive riportato nelle pagine seguenti. Tale Schema, in sede di verifica potrà essere oggetto di ulteriori modifiche e/o integrazioni, al fine di verificare gli aspetti della fornitura e il corretto adempimento di tutte le obbligazioni contrattuali assunte con la sottoscrizione della Convenzione. Le "modalità di valutazione", indicate nel suddetto Schema, sono anch'esse passibili di modifiche e/o integrazioni, compatibilmente con i livelli di servizio oggetto di indagine. Dette modalità di valutazione, ove la scala di valutazione a cinque livelli prevista nel Capitolato Tecnico non risulti applicabile, potranno essere derogate con l'utilizzo di una scala di valutazione a due livelli (conformità/non conformità grave), ad esempio anche il ritardo di un solo giorno determinerà il verificarsi della "non conformità grave".

3. Le verifiche ispettive verranno effettuate presso la/e sede/i del Fornitore; che, pertanto, dovrà attivarsi affinché le verifiche possano essere espletate nel migliore dei modi e senza intralcio all'attività.

4. L'Organismo di Ispezione, su indicazioni di Consip S.p.A., effettuerà uno o più cicli di verifiche ispettive sugli ordinativi emessi a valere sulla convenzione e su uno o più singoli contratti attuativi (forniture dei singoli Punti di Prelievo). Tale ciclo è il numero di giorni/uomo necessari per rendere significativa l'attività di ispezione, compatibilmente con lo "Schema delle verifiche ispettive" e l'importo massimo a disposizione per lo svolgimento delle verifiche stesse.



Macro categoria	Oggetto del monitoraggio	Livello di servizio previsto in Convenzione	Riferimenti Convenzione	Modalità di riscontro	Documenti di registrazione	Modalità di valutazione	Presenza penale
A - Qualità del processo di esecuzione dell'ordine	A.1) Data di Attivazione della fornitura effettiva	<p>Il Fornitore:</p> <ul style="list-style-type: none"> - per le Forniture a Prezzo Variabile s'impegna a fornire l'energia elettrica dal primo giorno del secondo mese successivo alla ricezione dell'Ordinativo di Fornitura in caso di ricezione dell'Ordinativo entro le ore 12:00 del 10 del mese, ovvero il primo giorno del terzo mese successivo alla ricezione dell'Ordinativo in caso di ricezione dell'Ordinativo dopo le ore 12:00 del 10 del mese, <u>salva diversa data concordata tra le parti</u> - per le Forniture a Prezzo Fisso s'impegna a fornire l'energia elettrica dal primo giorno del terzo mese successivo alla ricezione dell'Ordinativo di Fornitura in caso di ricezione dell'Ordinativo entro l'ultimo giorno solare del mese, <u>salva diversa data concordata tra le parti</u> 	Art.3, comma 4, del Capitolato Tecnico	Confronto della Data di Attivazione della fornitura con la data effettiva di attivazione della fornitura	e accettato da Fornitore e documentazione proveniente dal Fornitore attestante la data effettiva di attivazione della fornitura (ad esempio: prima fattura emessa)	<p>Conformità: corrispondenza tra la data di attivazione confermata dal Fornitore e la Data di Attivazione della fornitura.</p> <p>Non conformità grave: non corrispondenza tra la data di attivazione confermata dal Fornitore e la Data di Attivazione della fornitura</p>	Si



Macro categoria	Oggetto del monitoraggio	Livello di servizio previsto in Convenzione	Riferimenti Convenzione	Modalità di riscontro	Documenti di registrazione	Modalità di valutazione	Presenza penale
C - Qualità dei servizi integrativi di gestione	C.1) Prezzo di fatturazione	Verificare la conformità della fatturazione in termini di correttezza tra il corrispettivo a Prezzo Fisso o a Prezzo Variabile previsto in Convenzione e quello applicato in fattura calcolato come previsto all'art. 8 del Capitolato Tecnico	Art.9 dello Schema di Convenzione; Art.8 del Capitolato Tecnico	Confronto per le Forniture a Prezzo Fisso (PF) ed a Prezzo Variabile (PV), eventualmente aggiornato al mese di ricezione dell'ordinativo per il PF o al mese di prelievo per il PV come previsto in Convenzione, ed il prezzo applicato in fattura	Allegato "C" alla Convenzione (Corrispettivi); corrispettivi riportati sul sito www.acquistinretepa.it aggiornati come previsto in Convenzione; fatture emesse	Conformità: corrispondenza tra il prezzo di aggiudicazione aggiornato e quello applicato in fattura. Non conformità grave: non corrispondenza tra il prezzo di aggiudicazione aggiornato come previsto in Convenzione e quello applicato in fattura	No



Macro categoria	Oggetto del monitoraggio	Livello di servizio previsto in Convenzione	Riferimenti Convenzione	Modalità di riscontro	Documenti di registrazione	Modalità di valutazione	Presenza penale
C - Qualità dei servizi integrativi di gestione	C.1) Profilo fiscale di fatturazione	Verificare la conformità della fatturazione in termini di correttezza tra il profilo fiscale (Iva e accise) richiesto in fase di emissione di ordinativo di fornitura e quello applicato in fattura	Art.3, comma 3, del Capitolato Tecnico	Confronto tra il profilo fiscale richiesto e documentato in fase di emissione di ordinativo e quanto applicato in fattura	Ordinativo di Fornitura definitivo e accettato da Fornitore ed eventuale documentazione prodotta dall'Amministrazione Contraente; fatture emesse	Conformità: corrispondenza tra il profilo fiscale richiesto e quello applicato in fattura. Non conformità grave: non corrispondenza tra il profilo fiscale richiesto e quello applicato in fattura	No
C - Qualità dei servizi integrativi di gestione	C.2) Opzione Verde	Per i Punti di Prelievo che attivano l'Opzione Verde deve essere presente in fattura l'evidenza di tale opzione	Art.6, comma 6, del Capitolato Tecnico	Verifica, nell'ordinativo, della richiesta di attivazione dell'OV e rispondenza, nella fattura, della presenza dell'OV tramite espliciti riferimenti scritti	Fattura emessa dal Fornitore	Conformità: corrispondenza tra quanto ordinato e quanto applicato in fattura. Non conformità grave: non corrispondenza tra quanto ordinato e quanto applicato in fattura	No



Macro categoria	Oggetto del monitoraggio	Livello di servizio previsto in Convenzione	Riferimenti Convenzione	Modalità di riscontro	Documenti di registrazione	Modalità di valutazione	Presenza penale
C - Qualità dei servizi integrativi di gestione	C.3) Comunicazione di scadenza del contratto attuativo	Il Fornitore comunica ad ogni Amministrazione, tre mesi prima della scadenza dei Contratti di fornitura, anche unitamente al documento di fatturazione, la data di scadenza del relativo Contratto di fornitura	Art.6, comma 5 dello Schema di Convenzione	Verifica dell'effettivo invio della comunicazione entro la tempistica prevista	Comunicazione data di scadenza Contratto inviata dal Fornitore	Conformità: invio della comunicazione entro la tempistica prevista. Non conformità grave: mancato invio o invio della comunicazione fuori dalla tempistica prevista	No
C - Qualità dei servizi integrativi di gestione	C.4) Riferimento alla Convenzione in oggetto	Ciascuna fattura dovrà contenere un riferimento alla Convenzione in oggetto	Art.9, comma 5 delle Condizioni Generali	Verifica in fattura della presenza di un riferimento alla Convenzione in oggetto	Fattura emessa dal Fornitore	Conformità: presenza nella fattura del riferimento alla Convenzione in oggetto Non conformità grave: assenza nella fattura del riferimento alla Convenzione in oggetto	No
C - Qualità dei servizi integrativi di gestione	C.4) Riferimento al tipo fornitura di riferimento: Fornitura a Prezzo Fisso (PF) o a Prezzo Variabile (PV)	Ciascuna fattura dovrà contenere un riferimento al tipo di fornitura acquistata a Prezzo Fisso o a Prezzo Variabile	Art.3, comma 14 del Capitolato Tecnico	Verifica in fattura della presenza di un riferimento al tipo di Prodotto: Prezzo Fisso o Prezzo Variabile	Fattura emessa dal Fornitore	Conformità: presenza nella fattura del riferimento al prodotto di riferimento Non conformità grave: assenza nella fattura del riferimento al prodotto di riferimento	No



Macro categoria	Oggetto del monitoraggio	Livello di servizio previsto in Convenzione	Riferimenti Convenzione	Modalità di riscontro	Documenti di registrazione	Modalità di valutazione	Presenza penale
D - Qualità del call center del fornitore	D.1) Call Center	Verificare gli orari di ricezione delle chiamate: saranno per tutti i giorni dell'anno, esclusi sabato, domenica e festivi, dalle ore 9:00 alle 12.00 e dalle 15.00 alle 17:30 (A meno di diversa indicazione di flessibilità da parte dell'aggiudicatario in fase di stipula della Convenzione che ha facoltà di spostare il suddetto intervallo orario con una flessibilità di 30 minuti (in anticipo, massimo 8:00-17:00; in posticipo, massimo 9:00-18:00)	Art.9 del Capitolato Tecnico	Verifica attraverso una campagna di 100 telefonate in BLIND TEST telefonate ripartite in orari differenti di differenti giornate lavorative	n.a.	Conforme: gli orari del call center sono rispettati. Conforme con Osservazioni: gli orari di disponibilità del call center non sono rispettati fino al 10 % delle telefonate. Non Conformità Lieve: gli orari di disponibilità del call center non sono rispettati fino al 20% delle telefonate. Non Conformità Importante: gli orari di disponibilità del call center non sono rispettati fino al 30% delle telefonate. Non Conformità Grave (off): non sono rispettati per oltre il 30 % delle telefonate.	No



ARTICOLO 11

NUOVE CONNESSIONI E UTENZE TEMPORANEE

1. La richiesta di nuove connessioni, anche temporanee, avviene mediante invio da parte delle Amministrazioni di un apposito Ordinativo di Fornitura.
2. Successivamente all'invio dell'Ordinativo di Fornitura, al fine di perfezionare il suddetto allaccio, le Amministrazioni sono tenute a compilare e trasmettere l'eventuale documentazione integrativa richiesta dal Fornitore. Tra gli adempimenti obbligatori è incluso il pagamento del preventivo emesso dal Distributore Locale, entro il termine di validità dello stesso. Le Amministrazioni, ai fini del buon esito della suddetta connessione, sono altresì tenute ad effettuare gli eventuali interventi che il Fornitore o il gestore della rete richieda.
3. L'effettiva data di attivazione della fornitura è subordinata al buon esito degli adempimenti di cui al precedente comma. Il Fornitore si impegna a comunicare tempestivamente all'Amministrazione ogni eventuale variazione della Data di attivazione della fornitura.
4. Qualora per cause imputabili all'Amministrazione non si concludano gli adempimenti di cui al precedente comma 3, è facoltà del Fornitore, ai sensi dell'art. 1454 c.c., diffidare per iscritto l'Amministrazione ad adempiere entro 15 giorni, decorsi inutilmente i quali il contratto, relativo alle nuove connessioni, s'intenderà risolto di diritto.
5. Le forniture conseguenti alle nuove connessioni alla rete, sono esclusivamente a Prezzo Variabile ed hanno una durata di 12 mesi dalla rispettiva data di Attivazione della fornitura.
6. Per le utenze temporanee, nel limite massimo di 12 mesi di durata, fanno fede le durate richieste nell'Ordinativo di Fornitura dalle Amministrazioni contraenti.
7. Qualora, sulla base di quanto indicato nel preventivo trasmesso dal distributore locale, l'energizzazione (avvio dell'alimentazione) della presa è prevista, oltre 18 mesi dalla data di attivazione del lotto di pertinenza della Convenzione, il Fornitore non è tenuto ad erogare la somministrazione della fornitura. In tali casi il Fornitore, informata la PA, ha comunque l'obbligo di monitorare lo stato di avanzamento della pratica fino alla conclusione della Convenzione o degli eventuali contratti attuativi riferiti alla medesima Amministrazione contraente. Il Fornitore è altresì tenuto a trasmettere la pratica di connessione al fornitore dell'edizione successiva della Convenzione non appena disponibile dando evidenza dell'avvenuto passaggio di consegna all'Amministrazione.
8. È facoltà dell'Amministrazione richiedere che la scadenza delle forniture di cui al comma 5, venga allineata a quella di precedenti contratti attuativi attivi, nell'ambito della medesima convenzione.
9. Sono a carico dell'Amministrazione tutti i costi addebitati dal distributore locale per la realizzazione del nuovo allaccio. Inoltre l'Amministrazione è tenuta a corrispondere al Fornitore un contributo per la gestione amministrativa della pratica di nuova connessione pari a Euro 26,48.

ARTICOLO 12

REPORTISTICA OBBLIGATORIA

1. Il Fornitore rende disponibile alle Amministrazioni Contraenti con almeno 10 utenze in fornitura, un servizio di reportistica con cadenza mensile secondo modalità stabilite dal Fornitore medesimo e che saranno rese note tramite il portale acquistinretepa.it all'attivazione della Convenzione.



2. Il report mensile deve contenere, per ogni PoD attivo, il seguente set minimo di informazioni:
- PoD;
 - Ragione Sociale
 - codice fiscale e P. IVA associate al PoD
 - Indirizzo PoD
 - tipologia di utenza, tensione di consegna
 - consumo di energia attiva ripartito nelle rispettive fasce orarie di consumo di pertinenza del PoD (F0, F1, F2, F3) e relativo mese cui il consumo è riferito
 - perite di Rete standard eventualmente ripartite nelle rispettive fasce orarie di consumo di pertinenza del PoD (F0, F1, F2, F3) e relativo mese cui il consumo è riferito;
 - consumo di energia reattiva eventualmente ripartito nelle fasce orarie di consumo di pertinenza del PoD (F0, F1, F2, F3) o, in alternativa, il *cosphi* totale o eventualmente ripartito nelle fasce orarie di consumo di pertinenza del PoD (F0, F1, F2, F3)
 - potenza disponibile ed impegnata;
 - importo servizi di vendita
 - importo servizi di dispacciamento
 - imponibile
 - importo IVA

ARTICOLO 13

FLUSSO DATAMART

1. Il Fornitore s'impegna a fornire a Consip S.p.A. alcuni dati a fini reportistici con riguardo agli ordini ricevuti ed alla loro fatturazione. I predetti dati di rendicontazione e monitoraggio delle forniture prestate dovranno essere forniti sotto forma di file sequenziale, eventualmente partizionabile, secondo tracciato e modalità fissati da Consip S.p.A. L'indicazione analitica dei dati che verranno richiesti da Consip S.p.A., le modalità di invio, l'indirizzo di destinazione sono riportati nell'Allegato "*Flussi dati per il sistema di monitoraggio delle convenzioni*".

ARTICOLO 14

SERVIZI RELATIVI AL SOLO LOTTO 17 - ITALIA

1. Su richiesta dell'Amministrazione contraente, il Fornitore è obbligato a trasmettere mensilmente le fatture per via telematica (telefatturazione) direttamente sul server indicato dall'Amministrazione contraente. I dati relativi alle fatture ed ai consumi, per ogni PoD, dovranno essere forniti telematicamente sotto forma di file in formato *.xml* o *.txt*. All'attivazione di tale servizio, dovrà inoltre essere fornita dettagliata documentazione sui tracciati dei file forniti e sui contenuti dei campi. Resta fermo che l'Amministrazione contraente dovrà concordare per tempo le modalità tecniche della telefatturazione con il Fornitore al fine di assicurare l'interfacciamento automatico tra i rispettivi sistemi e database, ivi compreso il meccanismo di notifica dell'avvenuto caricamento dei tracciati di fatturazione dal quale far decorrere le tempistiche di pagamento di cui all'art. 9 della Convenzione.
2. Qualora il Fornitore sia in possesso di un servizio di accesso da remoto alle fatture on-line destinato a tipologie contrattuali Grandi Clienti business/PA, utile per la consultazione e il download delle stesse, s'impegna a renderlo disponibile, senza oneri aggiuntivi, alle Amministrazioni contraenti che ne faranno richiesta.



3. Il Fornitore informa Consip della possibilità di rendere disponibile il servizio di cui al precedente comma e rende note la descrizione delle funzionalità e le relative modalità di accesso all'attivazione della Convenzione.
4. Il Fornitore comunica le generalità, indirizzo e-mail e telefono cellulare dell'account dedicato, di cui all'art. 6 comma 13, lett. f) della Convenzione, all'accettazione dell'ordinativo di fornitura. Si precisa che il servizio di account dedicato si aggiunge al servizio di call center di cui al precedente art. 9.

Progr essiv o	Pod	Mercato di provenien za	Cons. annuo stimato [kWh]	Data attivazione	Toponimo (Forn.)	Indirizzo (Forn.)	Civico (Forn.)	CAP (Forn.)
1	IT001E00044160	Libero	190000	01/02/2019	VIA	Bolognesi	4/A	42121
2	IT001E00216631	Libero	400000	01/02/2019	VIA	Makallè	4/A	42124
3	IT001E00233513	Libero	250000	01/02/2019	VIA	Sacco Vanzetti	1P	42016
4	IT001E00257693	Libero	140000	01/02/2019	STRADA	Per S. Ilario	28/C	42027
5	IT001E04391693	Libero	1300	01/02/2019	VIA	Brodolini	34P	42124
6	IT001E04391717	Libero	1400	01/02/2019	VIA	Rinaldi	89P	42124
7	IT001E04391741	Libero	57000	01/02/2019	VIA	Cella All'Oldo	PX	42124
8	IT001E40138753	Libero	3000	01/02/2019	VIA	S.Bartolomeo	3/A	42030
9	IT001E40144827	Libero	5000	01/02/2019	VIA	Falbio	29/B	42033
10	IT001E40203556	Libero	20000	01/02/2019	VIA	Tito	71/A	42020
11	IT001E40254568	Libero	21000	01/02/2019	VIA	XX Settembre	5	42124
12	IT001E40301184	Libero	70	01/02/2019	VIA	Petrarca	10	42020
13	IT001E40320622	Libero	14000	01/02/2019	VIA	Canalina	21	42123
14	IT001E48036873	Libero	60000	01/02/2019	VIA	Gastinelli	41/1	42123
15	IT001E48047961	Libero	200	01/02/2019	VIA	F.lli Cervi	9A	42043
16	IT001E48101732	Libero	8000	01/02/2019	VIA	Cisa	48 A	42040
17	IT001E48101735	Libero	26000	01/02/2019	VIA	De Rossi	10P	42022
18	IT001E48101737	Libero	14000	01/02/2019	VIA	Per Poviglio	64/A	42022
19	IT001E48101752	Libero	15000	01/02/2019	VIA	Don Minzoni	3/A	42044
20	IT001E48101755	Libero	50	01/02/2019	VIA	Prati	41/A	42044
21	IT001E48142649	Libero	12000	01/02/2019	PIAZZA	Gioberti	4	42121
22	IT001E48349699	Libero	120000	01/02/2019	VIA	F.lli Rosselli	41/1	42123
23	IT001E48349746	Libero	16000	01/02/2019	VIA	F.lli Rosselli	41	42123
24	IT001E48353310	Libero	10000	01/02/2019	PIAZZA	Matiilde di Canossa	28	42033
25	IT001E48385726	Libero	2300	01/02/2019	VIA	Provinciale Nord	31/B	42011
26	IT001E48421929	Libero	300	01/02/2019	VIA	F.lli Rosselli	41	42123
27	IT001E48435334	Libero	3600	01/02/2019	VIA	Makallè	16	42124
28	IT001E48443111	Libero	5000	01/02/2019	VIA	Makallè	16	42124
29	IT001E48484489	Libero	27000	01/02/2019	VIA	Costituzione	99/A	42017
30	IT001E48500995	Libero	13000	01/02/2019	VIA	Don Borghi	6	42019
31	IT001E48523714	Libero	4000	01/02/2019	VIA	Gualerzi	30	42124
32	IT001E48523716	Libero	50000	01/02/2019	VIA	Gualerzi	40	42124
33	IT001E48523717	Libero	16000	01/02/2019	VIA	Gualerzi	40	42124
34	IT001E48580260	Libero	110000	01/02/2019	VIA	Impastato	SN	42035
35	IT001E48592153	Libero	40000	01/02/2019	VIALE	Repubblica	SN	42019
36	IT001E48607184	Libero	5000	01/02/2019	VIA	Gonzaga	219/1	42020
37	IT001E48655207	Libero	20000	01/02/2019	VIA	La Torre P.	13X	42015
38	IT001E48690849	Libero	12000	01/02/2019	VIA	Franchetti	3	42121
39	IT001E48714160	Libero	70000	01/02/2019	PIAZZA	San Giovanni	4	42121
40	IT001E48726084	Libero	20000	01/02/2019	VIA	Canalina	21	42123
41	IT001E48731259	Libero	10000	01/02/2019	VIA	G. Baisi	22/B	42030
42	IT001E48738843	Libero	10000	01/02/2019	VIA	Micheli G.	10/D	42035
43	IT001E48745432	Libero	30000	01/02/2019	PIAZZA	San Giovanni	4	42121
44	IT001E48797400	Libero	7000	01/02/2019	VIA	Don Giovanni Bosc	14/A	42035
45	IT001E48837986	Libero	42000	01/02/2019	VIA	Prati	2/A	42015
46	IT001E48866100	Libero	9000	01/02/2019	VIA	Alighieri	43/B	42021
47	IT001E48866105	Libero	9000	01/02/2019	VIA	Fermi	58/B	42021
48	IT001E48887585	Libero	400	01/02/2019	VIA	XXV Luglio	89	42049
49	IT001E48887588	Libero	400	01/02/2019	VIA	XXV Luglio	134	42049
50	IT001E48887595	Libero	42000	01/02/2019	VIA	Boiardo	2/A	42049
51	IT001E49457700	Libero	15000	01/02/2019	VIA	Makallè	SN	42124
52	IT001E49535751	Libero	87000	01/02/2019	VIA	Sacco Vanzetti	1P	42016
53	IT001E49616997	Libero	180000	01/02/2019	VIA	di Mezzo	SN	42013
54	IT001E49649392	Libero	48000	01/02/2019	VIA	Prati	2	42015
55	IT001E49708512	Libero	56000	01/02/2019	VIA	XX Settembre	SN	42124
56	IT001E49708513	Libero	7000	01/02/2019	VIA	XX Settembre	SN	42124
57	IT001E49717567	Libero	43000	01/02/2019	STRADA	Pertini	SN	42040
58	IT001E49754204	Libero	1500	01/02/2019	VIA	Fontana	52/1	42048
59	IT001E54535049	Libero	900	01/02/2019	VIA	Venere	10/A	42019
60	IT001E54535586	Libero	1600	01/02/2019	VIA	Cafiero	12	42121
61	IT001E54536110	Libero	600	01/02/2019	LOCALITA	Monte Fosola	18	42033
62	IT001E54536649	Libero	1000	01/02/2019	LOCALITA	Gua - Sarzano	SN	42034
63	IT001E54540714	Libero	800	01/02/2019	VIA	Primo Maggio	24/P	42030
64	IT001E54543223	Libero	3200	01/02/2019	VIA	Ponte Secchia - S.	1	42031
65	IT001E54543224	Libero	21000	01/02/2019	VIA	Lugo 25/A - S.S. 48	25/A	42031
66	IT001E54543225	Libero	10000	01/02/2019	VIA	Ca Geto - S.S. 486	5/A	42031
67	IT001E54544519	Libero	1400	01/02/2019	VIA	Dell'Industria	9	42010
68	IT001E54547631	Libero	11000	01/02/2019	VIA	XX Settembre	5	42124
69	IT001E54549006	Libero	4000	01/02/2019	VICOLO	Dei Servi	4	42121
70	IT001E54549500	Libero	200	01/02/2019	VIA	Lombroso	1	42122
71	IT001E54552187	Libero	4000	01/02/2019	VIA	Gorizia	49/2	42124

72	IT001E54552979	Libero	210000	01/02/2019	VIA	Makallè	16	42124
73	IT001E54560713	Libero	30000	01/02/2019	VIA	Premuda	44	42123
74	IT001E54592464	Libero	9000	01/02/2019	VIA	Cavour (incrocio P.	SN	42016
75	IT001E54598519	Libero	20	01/02/2019	VIA	Provinciale (Busan	4/AP	42032
76	IT001E54603350	Libero	700	01/02/2019	VIA	S.Bartolomeo	1/A	42030
77	IT001E54622033	Libero	51000	01/02/2019	VIA	Morandi	4	42035
78	IT001E54622340	Libero	190000	01/02/2019	VIA	Impastato	3/1	42035
79	IT001E54635146	Libero	20	01/02/2019	VIA	Loc. Carnione (Sar	1012	42031
80	IT001E54654288	Libero	28000	01/02/2019	VIALE	Repubblica	39	42019
81	IT001E54654289	Libero	80000	01/02/2019	VIALE	Repubblica	41	42019
82	IT001E54668099	Libero	45000	01/02/2019	VIA	Roma	10	42049
83	IT001E54668680	Libero	3000	01/02/2019	STRADA	Statale 63	63/2	42030
84	IT001E54674001	Libero	200	01/02/2019	VIA	Verdi	23/1	42020
85	IT001E54674002	Libero	2100	01/02/2019	VIA	Verdi	23/A	42020
86	IT001E54690650	Libero	11000	01/02/2019	PIAZZA	Cavour	28	42027
87	IT001E54691736	Libero	1800	01/02/2019	VIA	A. Moro	10	42040
88	IT001E54716635	Libero	92000	01/02/2019	VIA	Roma	15	42015
89	IT001E54717114	Libero	110000	01/02/2019	VIA	Prati	2	42015
90	IT001E54719314	Libero	8000	01/02/2019	PIAZZA	Garibaldi	7/A	42015
91	IT001E54740719	Libero	50	01/02/2019	VIA	Manicardi	1/A	42124
92	IT001E54747655	Libero	137000	01/02/2019	VIA	Makallè	12	42124
93	IT001E54747656	Libero	65000	01/02/2019	VIA	Makallè	14	42124
94	IT001E54757366	Libero	4000	01/02/2019	VIA	Gorizia	49/1	42124
95	IT001E54757753	Libero	73000	01/02/2019	VIA	Franchetti	3	42121
96	IT001E54763234	Libero	340000	01/02/2019	VIA	F.lli Rosselli	41/10	42123
97	IT001E54763237	Libero	90	01/02/2019	VIA	F.lli Rosselli	41	42123
98	IT001E54763238	Libero	2000	01/02/2019	VIA	F.lli Rosselli	41	42121
99	IT001E54763239	Libero	700	01/02/2019	VIA	F.lli Rosselli	41	42123
100	IT001E54779117	Libero	24000	01/02/2019	PIAZZA	Gioberti	4	42121
101	IT001E54779119	Libero	1100	01/02/2019	PIAZZA	Gioberti	4	42121
102	IT001E54779274	Libero	43000	01/02/2019	CORSO	Garibaldi	26	42121
103	IT001E54779408	Libero	120000	01/02/2019	CORSO	Garibaldi	59	42121
104	IT001E54779480	Libero	160000	01/02/2019	CORSO	Garibaldi	29	42121
105	IT001E54781343	Libero	101000	01/02/2019	VIA	Gazzata	3	42121
106	IT001E54790289	Libero	80000	01/02/2019	VIA	Cialdini	30	42121
107	IT001E54794229	Libero	35000	01/02/2019	VIA	Filippo Re	6	42121
108	IT001E54794232	Libero	160000	01/02/2019	VIA	Filippo Re	8	42121
109	IT001E54796009	Libero	150000	01/02/2019	VIA	Nobili Leop.	1/A	42121
110	IT001E54918986	Libero	7000	01/02/2019	VIA	Roma	10	42049

Località (Forn.)	Prov. (For n.)	CUU	CIG derivato
REGGIO E.	RE	UF1187	7704354A0A
REGGIO EMILIA	RE	UF1187	7704354A0A
GUASTALLA	RE	UF1187	7704354A0A
MONTECCHIO EMILIA	RE	UF1187	7704354A0A
REGGIO E.	RE	UF1187	7704354A0A
REGGIO E.	RE	UF1187	7704354A0A
REGGIO E.	RE	UF1187	7704354A0A
VILLA MINOZZO	RE	UF1187	7704354A0A
CARPINETI	RE	UF1187	7704354A0A
QUATTRO CASTELLI	RE	UF1187	7704354A0A
REGGIO EMILIA	RE	UF1187	7704354A0A
CANOSSA	RE	UF1187	7704354A0A
REGGIO EMILIA	RE	UF1187	7704354A0A
REGGIO EMILIA	RE	UF1187	7704354A0A
GATTATICO	RE	UF1187	7704354A0A
BRESCELLO	RE	UF1187	7704354A0A
BORETTO	RE	UF1187	7704354A0A
BORETTO	RE	UF1187	7704354A0A
GUALTIERI	RE	UF1187	7704354A0A
GUALTIERI	RE	UF1187	7704354A0A
REGGIO EMILIA	RE	UF1187	7704354A0A
REGGIO EMILIA	RE	UF1187	7704354A0A
REGGIO EMILIA	RE	UF1187	7704354A0A
CARPINETI	RE	UF1187	7704354A0A
BAGNOLO IN PIAZZA	RE	UF1187	7704354A0A
REGGIO EMILIA	RE	UF1187	7704354A0A
REGGIO EMILIA	RE	UF1187	7704354A0A
REGGIO EMILIA	RE	UF1187	7704354A0A
NOVELLARA	RE	UF1187	7704354A0A
SCANDIANO	RE	UF1187	7704354A0A
REGGIO EMILIA	RE	UF1187	7704354A0A
REGGIO EMILIA	RE	UF1187	7704354A0A
REGGIO EMILIA	RE	UF1187	7704354A0A
CASTELNOVO NIGELLA	RE	UF1187	7704354A0A
SCANDIANO	RE	UF1187	7704354A0A
REGGIO EMILIA	RE	UF1187	7704354A0A
CORREGGIO	RE	UF1187	7704354A0A
REGGIO EMILIA	RE	UF1187	7704354A0A
REGGIO EMILIA	RE	UF1187	7704354A0A
REGGIO EMILIA	RE	UF1187	7704354A0A
RAMISETO	RE	UF1187	7704354A0A
CASTELNOVO NIGELLA	RE	UF1187	7704354A0A
REGGIO EMILIA	RE	UF1187	7704354A0A
CASTELNOVO NIGELLA	RE	UF1187	7704354A0A
CORREGGIO	RE	UF1187	7704354A0A
BIBBIANO	RE	UF1187	7704354A0A
BIBBIANO	RE	UF1187	7704354A0A
SANT'ILARIO D'ERBA	RE	UF1187	7704354A0A
SANT'ILARIO D'ERBA	RE	UF1187	7704354A0A
SANT'ILARIO D'ERBA	RE	UF1187	7704354A0A
REGGIO EMILIA	RE	UF1187	7704354A0A
GUASTALLA	RE	UF1187	7704354A0A
CASALGRANDE	RE	UF1187	7704354A0A
CORREGGIO	RE	UF1187	7704354A0A
REGGIO EMILIA	RE	UF1187	7704354A0A
REGGIO EMILIA	RE	UF1187	7704354A0A
CAMPEGINE	RE	UF1187	7704354A0A
RUBIERA	RE	UF1187	7704354A0A
SCANDIANO	RE	UF1187	7704354A0A
REGGIO EMILIA	RE	UF1187	7704354A0A
CARPINETI	RE	UF1187	7704354A0A
CASINA	RE	UF1187	7704354A0A
VILLA MINOZZO	RE	UF1187	7704354A0A
BAISO	RE	UF1187	7704354A0A
BAISO	RE	UF1187	7704354A0A
BAISO	RE	UF1187	7704354A0A
TOANO	RE	UF1187	7704354A0A
REGGIO EMILIA	RE	UF1187	7704354A0A
REGGIO EMILIA	RE	UF1187	7704354A0A
REGGIO E.	RE	UF1187	7704354A0A
REGGIO EMILIA	RE	UF1187	7704354A0A

REGGIO EMILIA	RE	UF1187	7704354A0A
REGGIO EMILIA	RE	UF1187	7704354A0A
GUASTALLA	RE	UF1187	7704354A0A
VENTASSO	RE	UF1187	7704354A0A
VILLA MINOZZO	RE	UF1187	7704354A0A
CASTELNOVO N	RE	UF1187	7704354A0A
CASTELNOVO N	RE	UF1187	7704354A0A
BAISO	RE	UF1187	7704354A0A
SCANDIANO	RE	UF1187	7704354A0A
SCANDIANO	RE	UF1187	7704354A0A
SANT'ILARIO D'E	RE	UF1187	7704354A0A
VEZZANO SUL C	RE	UF1187	7704354A0A
QUATTRO CASTE	RE	UF1187	7704354A0A
QUATTRO CASTE	RE	UF1187	7704354A0A
MONTECCHIO E	RE	UF1187	7704354A0A
CAMPEGINE	RE	UF1187	7704354A0A
CORREGGIO	RE	UF1187	7704354A0A
CORREGGIO	RE	UF1187	7704354A0A
CORREGGIO	RE	UF1187	7704354A0A
REGGIO EMILIA	RE	UF1187	7704354A0A
REGGIO EMILIA	RE	UF1187	7704354A0A
REGGIO EMILIA	RE	UF1187	7704354A0A
REGGIO EMILIA	RE	UF1187	7704354A0A
REGGIO EMILIA	RE	UF1187	7704354A0A
REGGIO EMILIA	RE	UF1187	7704354A0A
REGGIO EMILIA	RE	UF1187	7704354A0A
REGGIO EMILIA	RE	UF1187	7704354A0A
REGGIO EMILIA	RE	UF1187	7704354A0A
REGGIO EMILIA	RE	UF1187	7704354A0A
REGGIO EMILIA	RE	UF1187	7704354A0A
REGGIO EMILIA	RE	UF1187	7704354A0A
REGGIO EMILIA	RE	UF1187	7704354A0A
REGGIO EMILIA	RE	UF1187	7704354A0A
REGGIO EMILIA	RE	UF1187	7704354A0A
REGGIO EMILIA	RE	UF1187	7704354A0A
REGGIO EMILIA	RE	UF1187	7704354A0A
REGGIO EMILIA	RE	UF1187	7704354A0A
REGGIO EMILIA	RE	UF1187	7704354A0A
REGGIO EMILIA	RE	UF1187	7704354A0A
SANT'ILARIO D'E	RE	UF1187	7704354A0A



Visto, si attesta con esito FAVOREVOLE la regolarità contabile e la copertura finanziaria della spesa della determina N. 755 del 26/11/2018.

Reggio Emilia, li 26/11/2018

IL DIRIGENTE DEL SERVIZIO BILANCIO

F.to DEL RIO CLAUDIA