

**DETERMINAZIONE DIRIGENZIALE
N. 413 DEL 04/05/2026**

OGGETTO

M4C1 3.3 PNRR NEXT GENERATION EU INTERVENTO DI MESSA IN SICUREZZA DEI SISTEMI DI OSCURAMENTO DELLA SEDE SCOLASTICA DELL' ISTITUTO SUPERIORE LICEALE MATILDE DI CANOSSA IN VIA MAKALLE', 18 A REGGIO EMILIA - CUP C42B25000930001. APPROVAZIONE PROGETTO E MODALITA' AFFIDAMENTO LAVORI.

RDP/RUP: BERNI STEFANIA

Dirigente: GATTI AZZIO

Servizio Sicurezza Sismica, Edilizia e Programmazione Scolastica

IL DIRIGENTE

Premesso che con Decreto del Presidente n. 202 del 22/12/2025 è stato approvato il Piano Esecutivo di Gestione per l'esercizio 2026 ed è stata affidata ai dirigenti responsabili dei centri di responsabilità l'adozione di tutti i provvedimenti di contenuto gestionale necessari per assicurare il perseguimento degli obiettivi assegnati.

Vista la proposta con la quale l'ing. Stefania Berni, in qualità di funzionario tecnico del Servizio Sicurezza Sismica, Edilizia e Programmazione Scolastica, fa presente quanto segue:

- la Provincia di Reggio Emilia ha l'obbligo di provvedere alla manutenzione degli edifici destinati a sede di istituti d'istruzione secondaria superiore, ai sensi della legge 11/01/1996, n.23 e s.m.i.;
- l'edificio scolastico, posto in via Makallè18 a Reggio Emilia sede dell'Istituto Superiore Liceale Matilde di Canossa presenta aule e laboratori dotati di ampie specchiature vetrate su tutti i lati dell'edificio che necessitano di adeguati sistemi di oscuramento al fine di garantire i requisiti di sicurezza, funzionalità e comfort, necessari per gli ambienti scolastici.

Atteso che:

- la Provincia di Reggio Emilia ha presentato in data 18/12/2025 la propria candidatura all'avviso pubblico bandito del ministero dell'istruzione e del merito prot. n. 207071 del 26 novembre 2025, per la concessione di contributi in favore di enti locali per l'adeguamento alla normativa antincendio e per interventi urgenti di messa in sicurezza degli edifici pubblici adibiti ad uso scolastico, per l'intervento di messa in sicurezza dei sistemi di oscuramento della sede scolastica dell'istituto superiore liceale Matilde di Canossa in via Makalle', 18 a Reggio Emilia il cui importo complessivo era stato determinato in euro 220.000,00;
- con Decreto del Ministero dell'Istruzione (di seguito MIUR) n.107 del 22/12/2025 la Provincia di Reggio Emilia è risultata assegnataria del finanziamento per l'adeguamento alla normativa antincendio e per interventi urgenti di messa in sicurezza degli edifici pubblici adibiti ad uso scolastico, nell'ambito della Missione 4 – Istruzione e Ricerca – Componente 1 – Potenziamento dell'offerta dei servizi di istruzione: dagli asili nido alle Università – Investimento 3.3 “Piano di messa in sicurezza e riqualificazione dell'edilizia scolastica”, finanziato dall'Unione europea – Next Generation EU: fondi “PNRR” per il seguente progetto:
 - ✓ *istituto superiore liceale Matilde di Canossa *Intervento di messa in sicurezza dei sistemi di oscuramento” - cup c42b25000930001 di € 220.000,00;*
- è stato sottoscritto l'accordo di concessione del finanziamento e dei meccanismi sanzionatori che regolano l'intervento di cui sopra assunto in atti al prot. n.11194 del 17/04/2026;
- è necessario pertanto accertare la quota a carico del Ministero dell'Istruzione e del Merito al Titolo 4 Tipologia 200 del Bilancio di Previsione 2026-2028 annualità 2026 di € 220.000,00 al corrispondente cap. 816 del PEG 2026 codice V livello 4020101002;

Considerato che:

- è stato redatto il progetto esecutivo dell'INTERVENTO DI MESSA IN SICUREZZA

DEI SISTEMI DI OSCURAMENTO DELLA SEDE SCOLASTICA DELL' ISTITUTO SUPERIORE LICEALE MATILDE DI CANOSSA IN VIA MAKALLE', 18 A REGGIO EMILIA – CUP C42B25000930001, che conclude nell'importo complessivo lordo di € 220.000,00, composto dai seguenti elaborati, depositati agli atti presso il Servizio Sicurezza Sismica, Edilizia e Programmazione Scolastica:

1. ELENCO ELABORATI PROGETTO
2. RELAZIONE TECNICA DI PROGETTO
3. ELABORATI GRAFICI DESCRITTIVI
 - 3.1 STATO DI FATTO
 - 3.2 STATO DI PROGETTO
 - 3.3 GIALLO E ROSSO
4. COMPUTO METRICO ESTIMATIVO
5. ELENCO PREZZI UNITARIO
6. QUADRO ECONOMICO
7. RELAZIONE CAM DI PROGETTO CON VERIFICA DEL PRINCIPIO DNSH
 - 7.a RELAZIONE TECNICA - DGR 1261/2022
 - 7.b APE E DIAGNOSI ENERGETICA
8. PIANO AMBIENTALE DI CANTIERE
9. PIANO DI RIUTILIZZO, RICICLO E RECUPERO DEI RIFIUTI
- 9.a PIANO DI DECOSTRUZIONE E DEMOLIZIONE SELETTIVA A FINE VITA
10. PIANO DI MANUTENZIONE DELL'OPERA
11. CAPITOLATO TECNICO SPECIALE CON PRESCRIZIONI CAM
12. CAPITOLATO SPECIALE D'APPALTO – PARTE AMMINISTRATIVA
13. CRONOPROGRAMMA DEI LAVORI
14. PIANO DI SICUREZZA E COORDINAMENTO

- il quadro economico dell'intervento è così definito:

QUADRO ECONOMICO		
LAVORI IN APPALTO		IMPORTO €
a)	LAVORI (di cui € 42.500,00 per costo della manodopera)	166,047.17
b)	ONERI SICUREZZA (non soggetti a ribasso)	3,952.83
TOTALE Lavori in appalto		170,000.00
SOMME A DISPOSIZIONE		
c)	SPESE PER ASSICURAZIONE E PROGETTISTA E VERIFICATORE	264.00
d)	FONDO INCENTIVO PER FUNZIONI TECNICHE (art. 45 c. 3 D.Lgs. 36/2023)	2,720.00
e)	CONTRIBUTO ANAC	250.00
f)	IMPREVISTI E ARROTONDAMENTI (IVA inclusa)	9,111.00
g)	IVA LAVORI E ALTRE IMPOSTE	37,655.00
TOTALE-Somme a disposizione		50,000.00
=TOTALE COMPLESSIVO		220,000.00

- la Categoria Prevalente è:

DESCRIZIONE	CAT.	IMPORTO €
FINITURE DI OPERE GENERALI IN MATERIALI LIGNEI, PLASTICI, METALLICI E VETROSI	OS6	170,000.00

- la percentuale di incidenza della manodopera è pari al 25,00% dell'importo a base d'asta determinando un costo pari a € 42.500,00;

Rilevato che:

- il Responsabile Unico del Progetto ai sensi dell'art. 15 del D.Lgs 36/2023 è l'ing. Stefania Berni, nominata con atto prot. n. 8030 del 18.3.2026;
- il progetto risulta completo degli elaborati previsti dall'art. 22, comma 4 dell'Allegato I.7 del D.Lgs. 36/2023, di seguito Codice;
- il progetto esecutivo è stato verificato ai sensi dell'art. 42 del Codice, e successivamente validato dall'ing. Stefania Berni, in data 28.4.2026 (prot. n. 12617/2026), ai sensi dell'articolo 42 comma 4;
- il Responsabile del Procedimento per la fase di affidamento, ex art. 15, comma 4 del Codice, è la dott.ssa Eleonora Nobili, funzionario del Servizio Unità Speciale Amministrativa per il PNNR e gli Investimenti;
- gli interventi in parola dovranno svolgersi nel rispetto e tenendo conto:
 - ✓ della normativa europea e nazionale in materia di politiche ambientali;
 - ✓ delle indicazioni relative ai principi orizzontali di cui all'art. 5 del Reg. (UE) 2021/241, ossia il principio di non arrecare un danno significativo agli obiettivi ambientali (DNSH - Do not significant harm), ai sensi dell'art. 17 del Reg. (UE) 2020/85, nonché della circolare del Ministero dell'economia e delle finanze del 14 maggio 2024, n. 22, recante "Aggiornamento Guida operativa per il rispetto del principio di non arrecare danno significativo all'ambiente (cd. DNSH)";
- il Codice Unico di Progetto (CUP) è il n. C42B25000930001;
- si procederà all'affidamento dei relativi lavori mediante procedura negoziata, ai sensi dell'art. 50, comma 1, lettera c) del Codice, tramite piattaforma SATER – Regione Emilia Romagna, con invito ad almeno 5 operatori economici, come previsto dal Regolamento Provinciale per la Disciplina dei Contratti, individuati dal Responsabile Unico del Progetto nell'Albo delle operatori economici adottato dalla Provincia, nel rispetto anche del principio di rotazione ai sensi dell'art. 11, comma 3 del Regolamento per la disciplina dei contratti, adottato dalla Provincia con deliberazione di Consiglio n. 33 del 27/11/2025, con aggiudicazione mediante il criterio del prezzo più basso, non essendovi un interesse transfrontaliero certo, con esclusione automatica delle offerte che risultano anomale, ai sensi dell'art. 54, comma 1 del Codice, purché abbiano presentato e siano ammesse 5 offerte, tenuto conto che il metodo per l'individuazione delle offerte anomale è il Metodo A, dell'allegato II.2 al Codice e tenuto altresì conto che, l'aggiudicazione potrà essere effettuata e sarà definitiva anche in presenza di una sola offerta ritenuta valida, fermo restando che l'appalto non presente un interesse transfrontaliero certo;

Dato atto che:

- gli elaborati afferenti alla Relazione generale di progetto e al Capitolato speciale d'appalto sono allegati in copia al presente atto, quali parti integranti e sostanziali,

- mentre i restanti elaborati sono depositati presso il Servizio Sicurezza Sismica, Edilizia e Programmazione Scolastica della Provincia di Reggio Emilia;
- ai sensi della Legge 136/2010, per la gestione del contratto in argomento, il Codice Identificativo di Gara (CIG) verrà acquisito attraverso la piattaforma di approvvigionamento digitale certificata SATER, mediante interoperabilità con i servizi erogati dalla PCP attraverso la Piattaforma Digitale Nazionale Dati (PDND) come previsto dalla Delibera ANAC n. 582/2023;
 - ai sensi e per gli effetti di cui all'art. 192 del D.Lgs. n. 267/2000:
 - ✓ il fine e l'oggetto del contratto che si andrà a stipulare consiste nell'intervento di messa in sicurezza dei sistemi di oscuramento della sede scolastica dell'istituto superiore liceale Matilde di Canossa in via Makalle', 18 a Reggio Emilia;
 - ✓ le clausole essenziali sono quelle inerenti al prezzo, al termine per l'ultimazione dei lavori, alle modalità di esecuzione degli stessi, alle modalità di pagamento, clausole tutte contenute e più dettagliatamente descritte nel Capitolato Speciale d'Appalto che costituirà parte integrante del contratto;
 - ✓ il contratto verrà stipulato in modalità elettronica, mediante scrittura privata, ai sensi dell'art.18, comma 1, del Codice e dell'art. 8, comma 2, lett. b) del Regolamento dei Contratti;
 - prima dell'aggiudicazione saranno effettuati i controlli secondo la normativa vigente;
 - l'onere complessivo di euro 220.000,00 va impegnato alla Missione 04, Programma 02, del Bilancio di Previsione 2026-2028, annualità 2026 e al corrispondente cap. 4532 del PEG 2026, codice V livello 2020109003, con esigibilità 2026;
 - l'opera è prevista nel Programma Triennale delle Opere Pubbliche 2026-2028 annualità 2026 codice CUI L00209290352202600045;
 - l'intervento in argomento rientra nella fattispecie dell'art. 45 del Codice per l'attribuzione degli incentivi alle funzioni tecniche, i cui criteri per il riparto degli stessi è definito in apposito Regolamento approvato con Decreto del Presidente n.178 del 21/11/2025;
 - la scheda iniziale contenente i nominativi dei dipendenti soggetti ad incentivo è stata allegata al provvedimento di nomina del gruppo di lavoro a firma del Dirigente del Servizio Sicurezza Sismica, Edilizia e Programmazione Scolastica prot. n. 12234 del 24/04/2026;
 - occorre versare ad ANAC il contributo di gara come previsto dalla delibera ANAC n. 524 del 22/12/2025, che ammonta a € 250,00;
 - le polizze assicurative previste nelle somme a disposizione verranno liquidate in favore di UNION BROKERS srl, con sede in via Gandhi, 20, 42123 Reggio Emilia, P.IVA 01639560356 che con determinazione n. 844/2020 è risultata aggiudicataria del servizio di brokeraggio assicurativo, successivamente rinnovato con determinazione n. 1151/2024, CIG 83675554D3.

Preso atto di tutte le disposizioni normative e regolamentari citate dettagliatamente nell'Accordo di Concessione Prot. 2026/11194 del 17 aprile 2026.

Visto l'obiettivo di 1° livello 0405/0405 del PEG 2026.

Visto l'accordo di concessione del finanziamento e dei meccanismi sanzionatori che regolano l'intervento in atti al P.G. n.11194 del 17.4.2026.

Accertata, ai sensi dell'art.147-bis del D.Lgs. 267/2000, la regolarità amministrativa

del presente atto;

D E T E R M I N A

- di approvare, per i motivi in narrativa indicati, il progetto esecutivo relativo all'INTERVENTO DI MESSA IN SICUREZZA DEI SISTEMI DI OSCURAMENTO DELLA SEDE SCOLASTICA DELL' ISTITUTO SUPERIORE LICEALE MATILDE DI CANOSSA IN VIA MAKALLE', 18 A REGGIO EMILIA - CUP C42B25000930001 , per l'importo complessivo di € 220.000,00 come risulta dal seguente quadro economico:

QUADRO ECONOMICO		
LAVORI IN APPALTO		IMPORTO €
a)	LAVORI (di cui € 42.500,00 per costo della manodopera)	166,047.17
b)	ONERI SICUREZZA (non soggetti a ribasso)	3,952.83
TOTALE Lavori in appalto		170,000.00
SOMME A DISPOSIZIONE		
c)	SPESE PER ASSICURAZIONE E PROGETTISTA E VERIFICATORE	264.00
d)	FONDO INCENTIVO PER FUNZIONI TECNICHE (art. 45 c. 3 D.Lgs. 36/2023)	2,720.00
e)	CONTRIBUTO ANAC	250.00
f)	IMPREVISTI E ARROTONDAMENTI (IVA inclusa)	9,111.00
g)	IVA LAVORI E ALTRE IMPOSTE	37,655.00
TOTALE-Somme a disposizione		50,000.00
=TOTALE COMPLESSIVO		220,000.00

- di procedere all'affidamento dei relativi lavori sopracitati mediante procedura negoziata, ai sensi dell'art. 50, comma 1, lettera c) del Codice, tramite piattaforma SATER – Regione Emilia Romagna, con invito ad almeno 5 operatori economici, come previsto dal Regolamento Provinciale per la Disciplina dei Contratti, individuati dal Responsabile Unico del Progetto nell'Albo delle operatori economici adottato dalla Provincia, nel rispetto anche del principio di rotazione ai sensi dell'art. 11, comma 3 del Regolamento per la disciplina dei contratti, adottato dalla Provincia con deliberazione di Consiglio n. 33 del 27/11/2025, con aggiudicazione mediante il criterio del prezzo più basso, non essendovi un interesse transfrontaliero certo, con esclusione automatica delle offerte che risultano anomale, ai sensi dell'art. 54, comma 1 del Codice, purché abbiano presentato e siano ammesse 5 offerte, tenuto conto che il metodo per l'individuazione delle offerte anomale è il Metodo A, dell'allegato II.2 al Codice, e tenuto altresì conto che, l'aggiudicazione potrà essere effettuata e sarà definitiva anche in presenza di una sola offerta ritenuta valida,

- fermo restando che l'appalto non presente un interesse transfrontaliero certo;
- di impegnare la spesa complessiva di euro 220.000,00 alla Missione 04, Programma 02, del Bilancio di Previsione 2026-2028, annualità 2026 e al corrispondente cap. 4532 del PEG 2026, codice V livello 2020109003, con esigibilità 2026;
 - di accertare la quota a carico del Ministero dell'Istruzione e del Merito al Titolo 4 Tipologia 200 del Bilancio di Previsione 2026-2028 di € 220.000,00 al corrispondente cap. 816 del PEG 2026 codice V livello 4020101002;
 - di dare atto che:
 - ✓ il Responsabile Unico del Progetto ai sensi dell'art. 15 del D.Lgs 36/2023 è l'ing. Stefania Berni, nominata con atto prot. n. 8030 del 18.3.2026;
 - ✓ il progetto risulta completo degli elaborati previsti dall'art. 22, comma 4 dell'Allegato I.7 del Codice;
 - ✓ il progetto esecutivo è stato verificato ai sensi dell'art. 42 del Codice, e successivamente validato dall'ing. Stefania Berni, in data 28.4.2026 (prot. n. 12617/2026), ai sensi dell'articolo 42 comma 4;
 - ✓ gli interventi in parola dovranno svolgersi nel rispetto e tenendo conto:
 - ◆ della normativa europea e nazionale in materia di politiche ambientali;
 - ◆ delle indicazioni relative ai principi orizzontali di cui all'art. 5 del Reg. (UE) 2021/241, ossia il principio di non arrecare un danno significativo agli obiettivi ambientali (DNSH - Do not significant harm), ai sensi dell'art. 17 del Reg. (UE) 2020/85, nonché della circolare del Ministero dell'economia e delle finanze del 14 maggio 2024, n. 22, recante "*Aggiornamento Guida operativa per il rispetto del principio di non arrecare danno significativo all'ambiente (cd. DNSH)*";
 - ✓ il Responsabile del Procedimento per la fase di affidamento, ex art. 15, comma 4 del Codice, è la dott.ssa Eleonora Nobili, funzionario del Servizio Unità Speciale Amministrativa per il PNNR e gli Investimenti;
 - ✓ ai sensi della Legge 136/2010, per la gestione del contratto in argomento, il Codice Identificativo di Gara (CIG) verrà acquisito attraverso piattaforma di approvvigionamento digitale certificata – SATER - mediante interoperabilità con i servizi erogati dalla PCP attraverso la Piattaforma Digitale Nazionale Dati (PDND) come previsto dalla Delibera ANAC n.582/2023, mentre il Codice Unico di Progetto (CUP) è il n. C42B25000930001;
 - ✓ in merito alla disciplina dell'art. 192 del D.Lgs. n. 267/2000, si rimanda a quanto in narrativa specificato;
 - ✓ l'intervento in argomento rientra nella fattispecie dell'art. 45 del Codice per l'attribuzione degli incentivi alle funzioni tecniche, i cui criteri per il riparto degli stessi è definito in apposito regolamento approvato con Decreto del Presidente n.178 del 21/11/2025;
 - ✓ la scheda iniziale contenente i nominativi dei dipendenti soggetti ad incentivo è stata allegata al provvedimento di nomina del gruppo di lavoro a firma del Dirigente del Servizio Sicurezza Sismica, Edilizia e Programmazione Scolastica prot. n. 12234 del 24/04/2026;
 - ✓ occorre versare ad ANAC il contributo di gara come previsto dalla delibera ANAC n. 524 del 22/12/2025, che ammonta a € 250,00;
 - ✓ le polizze assicurative previste nelle somme a disposizione verranno liquidate in favore di UNION BROKERS srl, con sede in via Gandhi, 20, 42123 Reggio Emilia, P.IVA 01639560356 che con determinazione n. 844/2020 è risultata aggiudicataria del servizio di brokeraggio assicurativo, successivamente

rinnovato con determinazione n. 1151/2024, CIG 83675554D3.

Allegati:

- Relazione generale di progetto
- Capitolato speciale d'appalto (Parte amministrativa)
- scheda incentivo iniziale

Reggio Emilia, lì 04/05/2026

IL DIRIGENTE DEL
Servizio Sicurezza Sismica, Edilizia e
Programmazione Scolastica
F.to GATTI AZZIO

Documento sottoscritto con modalità digitale ai sensi dell'art. 21 del d.lgs. 82/2005.

(da sottoscrivere in caso di stampa)

Si attesta che la presente copia, composta di n. ... fogli, è conforme in tutte le sue componenti al corrispondente atto originale firmato digitalmente conservato agli atti con n del

Reggio Emilia, lì.....Qualifica e firma



PROVINCIA

DI REGGIO EMILIA

SERVIZIO SICUREZZA SISMICA, EDILIZIA E PROGRAMMAZIONE SCOLASTICA



Finanziato
dall'Unione europea
NextGenerationEU

Istituto Superiore Liceale "Matilde di Canossa"

Via Makallè, 18 – Reggio Emilia (RE)

INTERVENTO DI MESSA IN SICUREZZA DEI SISTEMI DI OSCURAMENTO

FASE

PROGETTO ESECUTIVO

ELABORATO

RELAZIONE TECNICA DI PROGETTO

CUP

C42B25000930001

CODICE ANAGRAFE REGIONALE

0350330307

Progettista

Geom. Andrea Cigolini

Collaboratore

Geom. Brugnoli Rossana

Responsabile Unico del Progetto

Ing. Stefania Berni

Dirigente del Servizio

Ing. Azzio Gatti

Data GENNAIO 2025

NUMERO ELABORATO 2

1. DATI IDENTIFICATIVI DEL FABBRICATO E INQUADRAMENTO TERRITORIALE.....	3
2. PREMESSA	4
3. INQUADRAMENTO STATO DI FATTO E ANALISI TECNICA	5
4. DESCRIZIONE INTERVENTO	7
5. CARATTERISTICHE DEI NUOVI FRANGISOLE	8
6. CONCLUSIONI	10

1. DATI IDENTIFICATIVI DEL FABBRICATO E INQUADRAMENTO TERRITORIALE :

PROVINCIA : Reggio Emilia

COMUNE : Reggio Emilia

CODICE ARES : **0350330307**

INDIRIZZO SEDE : Via Makallè n° 18

FOGLIO : 112 - MAPPALE : 176

DENOMINAZIONE SCUOLA : Istituto Superiore Liceale "Matilde di Canossa"

N° STUDENTI OSPITATI : 1.043

ZONA CLIMATICA: **E** (assegnata con Decreto del Presidente della Repubblica n. 412 del 26 agosto 1993 e successivi aggiornamenti)

FOTO AEREA DEL COMPLESSO SCOLASTICO :



Foto : google maps (vista attuale)



mappa catastale

Il fabbricato in esame è sito nel comune di Reggio Emilia (RE), inserito in un complesso scolastico formato da più edifici, all'interno del tessuto urbano del capoluogo, quest'ultimo posto ad una quota di circa 50 m.sl.m.

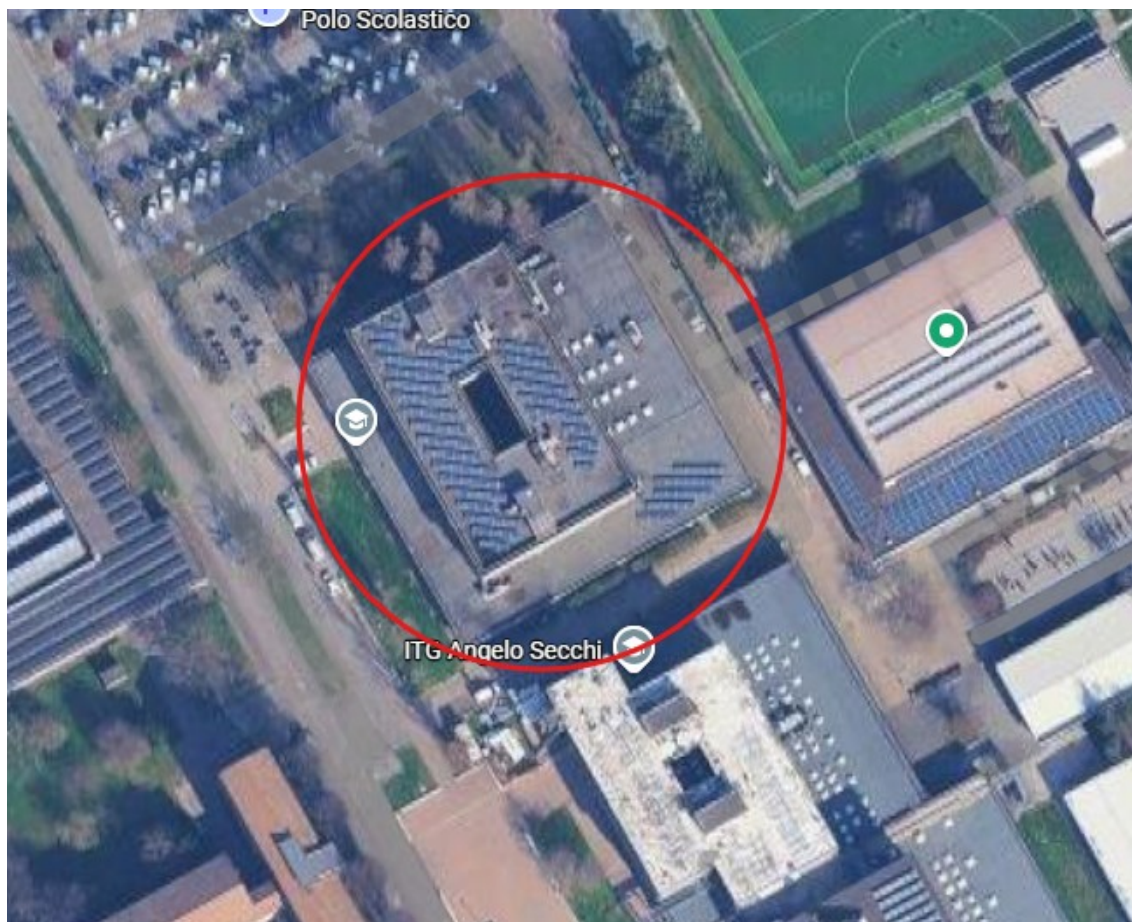
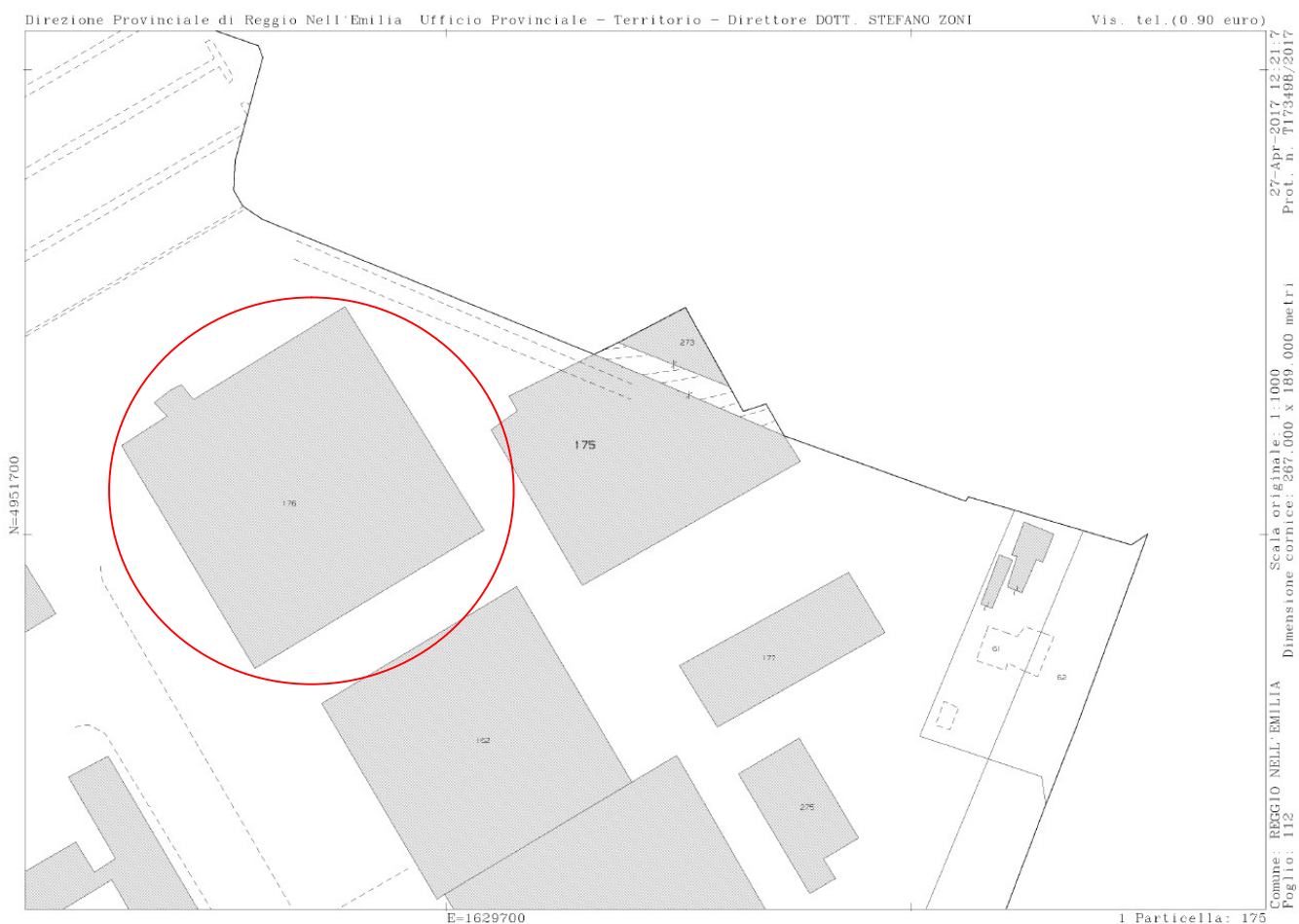
L'edificio scolastico adibito a Istituto Superiore Liceale "Matilde di Canossa" è stato realizzato alla fine degli anni 80 e si trova all'interno del polo scolastico superiore di Via Makallè.

L'immobile è costituito da un piano terra e da due piani in elevazione collegati da due corpi scala interni.

2. PREMESSA

L'intervento riguarda la sostituzione delle schermature solari esistenti (frangisole) presso l'edificio scolastico posto in Via Makallè n.18 a Reggio Emilia, sede dell'Istituto Superiore Liceale "Matilde di Canossa", nell'ambito di un intervento di manutenzione straordinaria finalizzato al miglioramento del comfort visivo, del controllo dell'irraggiamento solare e della sostenibilità ambientale dei materiali

impiegati, nel pieno rispetto dei Criteri Ambientali Minimi (CAM) di cui al D.M. 24 novembre 2025 – CAM Edilizia, in vigore dal 2 febbraio 2026.

3. INQUADRAMENTO STATO DI FATTO E ANALISI TECNICA

L'immobile in oggetto si sviluppa su tre piani fuori terra e risulta dotato di un sistema di schermatura solare oscurante costituito da frangisole esterni, presenti sui serramenti finestrati di aule, uffici e laboratori sui quattro lati dell'edificio.

Dall'analisi dello stato di conservazione attuale emerge che tali dispositivi, oggetto nel tempo di interventi manutentivi puntuali e non sistematici, presentano diffusi fenomeni di obsolescenza e degrado. Le condizioni riscontrate non garantiscono il rispetto dei requisiti minimi in termini di sicurezza, funzionalità ed efficienza energetica, come richiesto per ambienti ad uso scolastico, rendendo pertanto necessario un intervento di riqualificazione del sistema oscurante.

Le sostituzioni effettuate nel tempo hanno inoltre compromesso la qualità estetica della facciata, poiché gli elementi originari non risultavano più reperibili sul mercato e sono stati pertanto installati oscuranti di tipologia/colore diverso, scelti unicamente in base al criterio della massima adattabilità possibile.

L'Istituto stesso segnala tuttora problematiche legate all'utilizzo delle stesse, in quanto la fragilità dei materiali utilizzati ha causato nel tempo la rottura delle parti di lamelle frangisole e il conseguente impedimento alle normali manovre di orientamento delle stesse per garantirne l'oscuramento e problemi al sistema di impacchettamento sali-scendi che ne impedisce la normale movimentazione.

Nel tempo è stato altresì riscontrato che numerosi volatili utilizzano i frangisole esistenti come punti di appoggio e nidificazione, determinando condizioni di degrado sui davanzali del secondo piano. L'intervento di sostituzione del sistema oscurante è pertanto finalizzato anche alla prevenzione di ulteriori e potenziali situazioni analoghe.

FOTO PROSPETTI EDIFICIO SCOLASTICO:



4. DESCRIZIONE INTERVENTO

L'intervento in progetto mira pertanto alla sostituzione completa del sistema oscurante dell'intero edificio e prevede le seguenti fasi lavorative:

- rimozione dei frangisole esistenti non più efficienti;
- fornitura e posa in opera di nuovi frangisole orientabili;
- conferimento a recupero/smaltimento dei materiali dismessi.

I nuovi frangisole sono costituiti da:

- lamelle in alluminio;
- meccanismi di orientamento e sollevamento;
- sistemi di fissaggio meccanico reversibile.

L'intervento si configura pertanto come opera di riqualificazione finalizzata al miglioramento delle performance energetiche e del comfort termo-igrometrico e acustico dell'edificio.

Indicativamente le lavorazioni da eseguire, si svolgeranno in due fasi distinte :

- rimozione controllata dei vecchi frangisole, avendo cura di non danneggiare le murature esistenti, con gestione dei rifiuti secondo piani di cantiere a basso impatto ambientale, in linea con le richieste CAM;
- trasporto e stoccaggio in sicurezza dei nuovi componenti, fornitura e posa a perfetta regola d'arte, con tecniche certificate dei nuovi frangisole, nel rispetto delle vigenti norme in materia di sicurezza, e di contenimento dei consumi energetici.

Per la redazione del Progetto esecutivo dell'Intervento è stato richiamato integralmente il documento di indirizzo alla progettazione (DIP) redatto dal Servizio Sicurezza Sismica Edilizia e Programmazione Scolastica della Provincia di Reggio Emilia.

5. FASI DELLA POSA IN OPERA

- Sopralluogo tecnico: Rilevazione delle misure esatte (larghezza e altezza) in più punti del vano finestra per garantire la copertura totale.

- Rimozione: Smontaggio dei vecchi sistemi schermanti.
- Fissaggio:

Applicazione del telaio di supporto dei frangisole contro e internamente ai pilastri che delimitano la facciata delle vetrate e relativi montanti tra i frangisole (come evidenziato negli elaborati grafici del progetto esecutivo) per evitare la formazione di appoggi che consentirebbero l'annidamento di piccioni o altri volatili che al momento provocano problemi igienici.



Durante questa fase assicurarsi che il cavo di ancoraggio presente nei vani finestrati non ostacoli il montaggio e il funzionamento dei frangisole; nel qual caso occorre eseguire tutti gli interventi aggiuntivi per consentire l'installazione come da elaborati.

- Collaudo: verifica del corretto funzionamento del meccanismo di orientamento e movimentazione della veneziana.

6. CARATTERISTICHE DEI NUOVI FRANGISOLE

Le caratteristiche tecniche e prestazionali dei nuovi frangisole che verranno installate al Liceo M. Di Canossa sono le seguenti:

- **Materiale:** alluminio preverniciato ad alta resistenza.
- **Tipologia Frangisole:** Tende veneziane esterne in alluminio/lega leggera, con verniciatura resistente agli agenti atmosferici.
- **Lamelle:** Orientabili e Realizzate in lega di alluminio ad alta resistenza con larghezza maggiore o uguale a 80 mm, spessore superiore a 0,45 mm
- **Cassonetto superiore:** In acciaio zincato o alluminio estruso, con dimensioni standard per contenere i meccanismi di manovra.
- **Guide laterali in alluminio estruso con guarnizione insonorizzante**
- **Meccanismo:** manovra manuale (arganello / asta) in alluminio.
- **Installazione:** Posa in opera esterna alla superficie finestrata all'interno del vano finestrato o comunque con cassonetto fissato superiormente al solaio (per evitare posa la posa di volatili), con guide laterali anti-vento.
- **Fissaggi certificati:** I supporti devono essere dimensionati in base al materiale del muro (c.a., mattoni forati, cappotto termico, ecc.).
- **Sistemi di ritenuta:** I frangisole devono avere blocchi di fine corsa per evitare che il pacchetto di lamelle "scappi" dalle guide durante la risalita.
- **Requisiti dei prodotti:** Disassemblabilità e Riciclabilità, Contenuto di Materia Riciclata pari almeno al 40%, Assenza di Sostanze Pericolose, Durabilità (resistenza meccanica e riparabilità)
- **Dichiarazione di conformità CE.**
- **Scheda tecnica** di tutti i dispositivi installati e relative caratteristiche antinfortunistica
- **Manuale d'uso e manutenzione**

In sintesi le caratteristiche tecniche e prestazionali sono le seguenti:

PARAMETRO	SPECIFICHE DI PROGETTO
Materiale lamelle	Alluminio estruso in lega EN AW-6060 o equivalente, spessore min. 0,45 mm
Finitura superficiale	Verniciatura a polvere poliesteri, certificata Qualicoat o equivalente, RAL a scelta della D.L.
Larghezza lamelle	Maggiore o uguale a 80 mm (tipo C80) – orientabili da 0° a 90°

Sistema di manovra	Manuale con asta rigida in alluminio o acciaio inox, lunghezza adeguata all'apertura
Guide laterali	Profili estrusi in alluminio anodizzato o verniciato, coordinati alla finitura delle lamelle
Resistenza al vento	Classe minima WL 2 – UNI EN 13659:2015
Fattore Solare Gtot	Gtot minore o uguale 0,15 corrispondente alla Classe 3 o superiore
Contenuto riciclato alluminio	Minimo 40% di materiale riciclato pre/post-consumo (complessivo)
Assenza sostanze pericolose	Conformità REACH (Reg. UE 1907/2006); assenza di sostanze SVHC in concentrazione > 0,1% p/p
Disassemblabilità	Componenti assemblati senza incollaggio permanente; recuperabilità a fine vita dichiarata

Si richiamano inoltre tutte le caratteristiche e prestazioni indicate e prescritte nella relazione Cam allegata al progetto.

7. CONCLUSIONI

L'intervento proposto è conforme ai **principi DNSH** e ai **Criteri Ambientali Minimi** per l'edilizia pubblica, con particolare riguardo a:

- uso di materiali sostenibili e con contenuti di riciclato certificato;
- elevata prestazione energetica;
- qualità della posa e del progetto;
- tracciabilità della documentazione di conformità.

La sostituzione dei frangisole garantirà miglior comfort interno, riduzione dei consumi energetici e minor impatto ambientale, in linea con gli obiettivi di sostenibilità imposti dai CAM di cui al DM. 24/11/2025.



PROVINCIA

DI REGGIO EMILIA

SERVIZIO SICUREZZA SISMICA, EDILIZIA E PROGRAMMAZIONE SCOLASTICA



Finanziato
dall'Unione europea
NextGenerationEU

PIANO NAZIONALE DI RIPRESA E RESILIENZA

MISSIONE 4: Istruzione e ricerca

Componente 1 – Potenziamento dell'offerta dei servizi di istruzione: dagli asili nido alle Università
Investimento 3.3: Piano di messa in sicurezza e riqualificazione dell'edilizia scolastica

Istituto Superiore Liceale “Matilde di Canossa”
Via Makallè, 18 – Reggio Emilia (RE)

INTERVENTO DI MESSA IN SICUREZZA DEI SISTEMI DI OSCURAMENTO

FASE

PROGETTO ESECUTIVO

ELABORATO

CAPITOLATO SPECIALE D'APPALTO – PARTE AMMINISTRATIVA

CUP

C42B25000930001

CODICE ANAGRAFE REGIONALE

0350330307

Progettista

Geom. Andrea Cigolini

Collaboratore

Geom. Rossana Brugnoli

Responsabile Unico del Progetto

Ing. Stefania Berni

Dirigente del Servizio

Ing. Azzio Gatti

Data MARZO 2026

NUMERO ELABORATO 12

PARTE PRIMA

DISCIPLINA GENERALE DELLA GARA E DELL'ESECUZIONE CONTRATTO

CAPO 1 – PRESCRIZIONI GENERALI IN ORDINE AI LAVORI E ALLE RESPONSABILITÀ.

- Art. 1 - Oggetto dell'appalto
- Art. 2 - Ammontare dell'appalto
- Art. 3 - Termini per l'ultimazione dei lavori
- Art. 4 - Dichiarazione impegnativa dell'appaltatore
- Art. 5 - Funzioni, compiti e responsabilità del committente
- Art. 6 - Funzioni, compiti e responsabilità del R.U.P.
- Art. 7 - Direzione dei lavori
- Art. 8 - Funzioni, compiti e responsabilità del coordinatore in materia di sicurezza per la progettazione
- Art. 9 - Funzioni, compiti e responsabilità del coordinatore in materia di sicurezza per l'esecuzione dei lavori
- Art. 10 - Riservatezza del contratto
- Art. 11 - Difesa ambientale
- Art. 12 - Trattamento dei dati personali
- Art. 13 - Protocollo d'intesa per la prevenzione dei tentativi di infiltrazione della criminalità organizzata, informazioni prefettizie, interdittive antimafia
- Art. 14 - Protocollo d'intesa contro il lavoro nero

CAPO 2 – PROCEDURA DI GARA E CONTRATTO

- Art. 15 - Metodo di gara
- Art. 16 – Requisiti di partecipazione
- Art. 17 – Norme generali per la presentazione della offerta
- Art. 18 - Aggiudicazione dei lavori
- Art. 19 - Documenti da presentare per la stipula del contratto
- Art. 20 - Stipulazione ed approvazione del contratto
- Art. 21 - Documenti facenti parte integrante e sostanziale del contratto d'appalto
- Art. 22 - Documenti estranei al rapporto negoziale

CAPO 3 – ESECUZIONE DEI LAVORI

- Art. 23 — Stabilità occupazionale e contratticollettivi
- Art. 24 - Consegna, inizio ed esecuzione dei lavori
- Art. 25 - Impianto del cantiere e programma dei lavori
- Art. 26 - Riconoscimenti a favore dell'appaltatore in caso di ritardata consegna dei lavori
- Art. 27 - Inderogabilità dei termini di esecuzione
- Art. 28 - Avvalimento
- Art. 29 - Subappalto
- Art. 30 - Penali
- Art. 31 - Oneri e obblighi a carico dell'appaltatore

Capo 4 - SOSPENSIONI, PROROGHE, VARIANTI E RIPRESE DEI LAVORI

- Art. 32 - Sospensioni, riprese e proroghe dei lavori
- Art. 33 - Modifica dei contratti in corso di esecuzione
- Art. 34 - Rinegoziazione
- Art. 34 bis - Revisione prezzi

Capo 5 - CONTABILITA' DEI LAVORI

- Art. 35 - Accertamento e registrazione dei lavori
- Art. 36 - Contabilità dei lavori
- Art. 37 - Pagamenti
- Art. 38 - Conto finale e pagamento a saldo
- Art. 39 - Eccezioni dell'appaltatore

Capo 6 – DISPOSIZIONI IN MATERIA DI SICUREZZA

- Art. 40 - Norme di sicurezza generali
- Art. 41 - Sicurezza sul luogo di lavoro
- Art. 42 - Modifiche e integrazioni al piano di sicurezza e di coordinamento
- Art. 43 - Piano operativo di sicurezza
- Art. 44 - Osservanza e attuazione dei piani di sicurezza
- Art. 45 — Pagamento dei dipendenti dell'appaltatore
- Art. 46 - Durata giornaliera dei lavori
- Art. 47 - Esecuzione dei lavori nel caso di procedura di insolvenza o di impedimento alla prosecuzione all'affidamento con l'esecutore designato

Capo 7 – ULTIMAZIONE DEI LAVORI E COLLAUDO DELLE OPERE.

- Art. 48 - Ultimazione dei lavori
- Art. 49 - Presa in consegna dei lavori ultimati
- Art. 50 - Verbali di accertamento ai fini della presa in consegna anticipata
- Art. 51 - Termini per l'accertamento della regolare esecuzione
- Art. 52 - Ulteriori provvedimenti amministrativi
- Art. 53 - Svincolo delle cauzioni

Capo 8 - RISOLUZIONE DEL CONTRATTO E MODALITÀ DI RISOLUZIONE DELLE CONTROVERSIE

- Art. 54 - Danni alle opere
- Art. 55 - Cause di forza maggiore
- Art. 56 - Vicende soggettive dell'esecutore del contratto e cessione del contratto
- Art. 57 - Forma e contenuto delle riserve
- Art. 58 - Controversie
- Art. 59 - Risoluzione del contratto e recesso
- Art. 60 - Disposizioni finali e rinvio
- Art. 61 - Criteri ambientali minimi e DNSH

PARTE PRIMA

DISCIPLINA GENERALE DELLA GARA E DELL'ESECUZIONE CONTRATTO

CAPO 1 – PRESCRIZIONI GENERALI IN ORDINE AI LAVORI E ALLE RESPONSABILITA'.

Art. 1 - Oggetto dell'appalto

L'appalto: “**Intervento di messa in sicurezza dei sistemi di oscuramento della sede scolastica dell'istituto superiore liceale Matilde di Canossa in Via Makallè, 18 a Reggio Emilia**” ha per oggetto la sostituzione dei frangisole esterni per assicurare un adeguati sistemi di oscuramento al fine di garantire i requisiti di sicurezza, funzionalità e comfort, necessari per gli ambienti scolastici. L'opera rientra in un più ampio programma di messa in sicurezza e riqualificazione dell'edilizia scolastica, finanziato mediante risorse del Piano Nazionale di Ripresa e Resilienza (PNRR), Missione 4 – Componente 1 – Investimento 3.3

Sono compresi nell'appalto tutti i lavori, le prestazioni, le forniture e le provviste necessarie per dare il lavoro completamente compiuto e secondo le condizioni stabilite dal capitolato tecnico e dal presente capitolato amministrativo, con le caratteristiche tecniche, qualitative e quantitative individuate e descritte dal progetto esecutivo e dai relativi elaborati, dei quali l'Appaltatore dichiara di aver preso completa ed esatta conoscenza.

L'esecuzione dei lavori è sempre e comunque effettuata secondo le regole dell'arte e l'appaltatore deve conformarsi alla massima diligenza nell'adempimento dei propri obblighi.

Il contratto è stipulato a misura.

RICHIAMI NORMATIVI

- a) D.Lgs. n. 36/2023, di seguito Codice;
- b) D.Lgs. n. 209/2024, di seguito decreto correttivo
- c) DL 73/2025 convertito nella legge 105/2025
- d) Allegati: si intendono gli allegati al Codice;
- e) D. Lgs. 81/2008: il Decreto Legislativo 9 aprile 2008, n. 81, in materia di tutela della salute e della sicurezza nei luoghi di lavoro;
- f) DM 24/11/2025 e rispetto dei principi del DNSH (Do No Significant Harm - Non arrecare un danno significativo)

Art. 2 - Ammontare dell'appalto

L'importo netto dei lavori ammonta ad € 170.000,00 di cui € 3.952,83 per oneri relativi alla sicurezza non soggetti a ribasso.

Pertanto, considerate anche le somme a disposizione, il quadro economico complessivo risulta il seguente:

QUADRO ECONOMICO		
LAVORI IN APPALTO		IMPORTO €
a)	LAVORI (di cui € 42.500,00 per costo della manodopera)	166.047,17
b)	ONERI SICUREZZA (non soggetti a ribasso)	3.952,83
TOTALE Lavori in appalto		170.000,00
SOMME A DISPOSIZIONE		
c)	SPESE PER ASSICURAZIONE E PROGETTISTA E VERIFICATORE	264,00
d)	FONDO INCENTIVO PER FUNZIONI TECNICHE (art. 45 c. 3 D.Lgs. 36/2023)	2.720,00
e)	CONTRIBUTO ANAC	250,00
f)	IMPREVISTI E ARROTONDAMENTI (IVA inclusa)	9.111,00
g)	IVA LAVORI E ALTRE IMPOSTE	37.655,00
TOTALE-Somme a disposizione		50.000,00
=TOTALE COMPLESSIVO		220.000,00

Le opere che formano oggetto dell'appalto, secondo la distinzione per categorie di cui all'Allegato II.12 — tab. A da scorporare ai sensi dell'art. 40, comma 2, lett. f), n. 9 dell'Allegato I.7 sono così suddivisibili:

Lavorazione	Categoria	Classifica	Qualificazione obbligatoria (si/no)	Importo	%	Indicazioni speciali ai fini della gara	
						Prevalente o scorporabile	Subappaltabile
Riguarda la fornitura e la posa in opera, la manutenzione e ristrutturazione di carpenteria e falegnameria in legno, di infissi interni ed esterni, di rivestimenti interni ed esterni, di pavimentazioni di qualsiasi tipo e materiale e di altri manufatti in metallo, legno, materie plastiche e materiali	OS6	I	si	€ 166047,17 + € 3952,83 (importo complessivo + oneri sicurezza)	100 %	prevalente	SI

vetrosi e simili.							
totale				€ 170.000,00	100 %		

Lavorazione	Categoria	Importo Manodopera	% incidenza della manodopera sui lavori
Riguarda la fornitura e la posa in opera, la manutenzione e ristrutturazione di carpenteria e falegnameria in legno, di infissi interni ed esterni, di rivestimenti interni ed esterni, di pavimentazioni di qualsiasi tipo e materiale e di altri manufatti in metallo, legno, materie plastiche e materiali vetrosi e simili.	OS6	42.500,00 €	25,00 %

INCIDENZA DELLA MANODOPERA

Il costo della manodopera totale è stimato pari a € 42.500,00 di regola non soggetto a ribasso. Resta ferma la possibilità per l'operatore economico di dimostrare che il ribasso complessivo dell'importo deriva da una più efficiente organizzazione aziendale.

Al presente appalto le imprese partecipanti, a tutela dei propri dipendenti devono applicare il contratto delle piccole e medie industrie metalmeccaniche – settore serramentista (C018) o metalmeccanico artigiano (C049) o uno dei seguenti contratti del settore edile fra loro equivalenti come disposto dall'art. 3, comma 2, dell'Allegato I.01 al decreto correttivo, sottoscritti dalle associazioni maggiormente rappresentative, che offrono tra di loro le stesse tutele:

F012 INDUSTRIA e COOPERAZIONE

F015 ARTIGIANO

F018 CONFAPI ANIEM

L'impresa appaltatrice può applicare un altro tipo di contratto purché rientri nelle fattispecie previste dall'art. 11 del Codice e offra le stesse tutela di quelle sopra indicati, ai sensi del predetto Allegato I.01.

I contratti predetti o altri con le stesse tutele devono essere altresì applicati in caso di sub appalto.

Di seguito si riportano le lavorazioni sensibili ai sensi dell'art. 1, comma 53 della Legge n. 190/2012 che interessano il presente appalto:

1. noli a freddo di macchinari;
2. fornitura di ferro lavorato;

3. noli a caldo;
4. autotrasporti per conto di terzi;
5. guardiania dei cantieri;
6. quater) servizi ambientali, comprese le attività di raccolta, di trasporto nazionale e transfrontaliero, anche per conto di terzi, di trattamento e di smaltimento dei rifiuti, nonché le attività di risanamento e di bonifica e gli altri servizi connessi alla gestione dei rifiuti.

Art. 3 - Termini per l'ultimazione dei lavori

- i.1. Il tempo utile per ultimare tutti i lavori compresi nell'appalto è fissato in **giorni 75 (SETTANTACINQUE) naturali consecutivi** decorrenti dalla data del verbale di consegna dei lavori, e in ogni caso entro e non oltre il **30/11/2026**
- i.2. Nel calcolo del tempo utile per l'ultimazione dei lavori si è tenuto conto delle ferie contrattuali e delle ordinarie condizioni stagionali.
- i.3. Trattandosi di lavori all'interno di una scuola, si precisa ed evidenzia che l'intervento non può ostacolare o limitare in alcun modo l'attività didattica. I lavori svolti al di fuori del periodo estivo di sospensione dell'attività scolastica dovranno pertanto essere effettuati solo durante le ore pomeridiane.
- i.4. A discrezione della Direzione Lavori, potrebbe essere necessario eseguire alcune lavorazioni in giorni festivi e nelle ore serali, data l'importanza dell'opera e la necessità dell'ultimazione dei lavori nei tempi più celeri possibile.
- i.5. L'appaltatore si obbliga per ogni ordinativo alla rigorosa ottemperanza del cronoprogramma dei lavori, che può fissare scadenze inderogabili anche per l'approntamento delle opere necessarie all'inizio di forniture e lavori da effettuarsi da altre ditte per conto della Stazione appaltante ovvero necessarie all'utilizzazione, prima della fine dei lavori e previo collaudo parziale, di parti funzionali delle opere.

Art. 4 - Dichiarazione impegnativa dell'appaltatore

Costituiscono parte integrante del presente "Capitolato speciale d'Appalto", i seguenti documenti, che debbono intendersi qui espressamente richiamati e ai quali si fa espresso rinvio:

- elaborati grafici progettuali;
- specifiche tecniche e relazioni tecniche di progetto;
- l'elenco dei prezzi unitari o la stima economica complessiva degli interventi;
- il piano di sicurezza e di coordinamento ex art. 100 del D.Lgs. 81/2008;
- computo metrico estimativo delle opere relative alla sicurezza;
- il fascicolo conforme all'art. 91 comma 1 lettera b) del D.Lgs. 81/2008.

L'Appaltatore dichiara di accettare le condizioni contenute nel Contratto e di disporre dei mezzi tecnici e finanziari necessari per assolvere agli impegni che ne derivano.

L'appaltatore dichiara inoltre di aver preso visione dell'area di lavoro e dei disegni di progetto e di essere perfettamente edotto di tutte le condizioni tecniche ed economiche necessarie per una corretta valutazione dell'Appalto.

L'Appaltatore non potrà quindi eccepire, durante l'esecuzione dei lavori, la mancata conoscenza di elementi non valutati, tranne che tali elementi si configurino come cause di forza maggiore contemplate dal codice civile (e non escluse da altre norme del presente capitolato) o si riferiscano a condizioni soggette a possibili modifiche espressamente previste nel contratto.

Salvo quanto previsto dal presente capitolato e dal contratto, l'esecuzione dell'opera in oggetto è disciplinata da tutte le disposizioni vigenti in materia.

Le parti si impegnano comunque all'osservanza:

- a) delle leggi, decreti, regolamenti e circolari emanati e vigenti alla data di esecuzione dei lavori;
- b) delle leggi, decreti, regolamenti e circolari emanati e vigenti nella Regione, Provincia e Comune in cui si esegue l'appalto;
- c) delle norme tecniche e decreti di applicazione;
- d) delle leggi e normative sulla sicurezza, tutela dei lavoratori, prevenzione infortuni ed incendi;
- e) di tutta la normativa tecnica vigente e di quella citata dal presente capitolato (nonché delle norme CNR, CEI, UNI ed altre specifiche europee espressamente adottate);
- f) dei criteri ambientali minimi di cui al DM 24/11/2025, secondo le indicazioni di cui allo specifico documento facente parte degli elaborati progettuali.

L'operatore economico, al momento della presentazione dell'offerta, deve aver assolto agli obblighi di cui alla legge 12 marzo 1999, n. 68.

L'operatore economico aggiudicatario, ai sensi degli artt. 57 e 102, comma 1, lett. c) del Codice, in caso di assunzioni necessarie per l'esecuzione dell'appalto, deve garantire le pari opportunità generazionali (minori di 36 anni), di genere, di inclusione lavorativa di persone con disabilità o svantaggiate, indicate all'art. 4 della legge 381/1991, garantendo una quota pari almeno al 30 per cento tra le figure predette.

Qualora il soggetto non proceda ad assumere secondo la fattispecie sopra indicata, come indicato dallo stesso prima della stipula del contratto, verrà applicata una penale per ogni giorno di ritardo pari all'1,5 per mille del valore del contratto. Tali penali si sommano a quelle eventualmente comminate ai sensi dell'art. 30 del presente capitolato; nel caso si raggiunga per le penali la somma del 10% dell'importo del contratto lo stesso viene risolto.

Si specifica che per contratti di assunzione si deve far riferimento al "perfezionamento di contratti di lavoro subordinato disciplinati dal decreto legislativo 15 giugno 2015, n. 81, e dai contratti collettivi sottoscritti dalle organizzazioni comparativamente più rappresentative a livello nazionale" che non dovranno prevedere un orario di lavoro inferiore a 20 ore settimanali.

Si fa presente che a decorrere dal 1° Ottobre 2024, l'impresa e i lavoratori autonomi impegnati in cantieri temporanei e mobili – ad esclusione di coloro che effettuano mere forniture e di coloro che siano in possesso di una qualificazione SOA in classifica pari o superiore alla III - dispongono (ovvero hanno provveduto ad inoltrare la relativa istanza) di una patente a crediti (o a punti) per la sicurezza, ai sensi dell'art. 27 del Testo Unico della Sicurezza, come modificato dall'art. 29, comma 19, del D.L. 2/03/2024, N. 19 ("Decreto PNRR 4"), convertito con modificazioni dalla Legge 29 aprile 2024, n. 56.

Gli operatori economici tenuti alla redazione del rapporto sulla situazione del personale, ai sensi dell'articolo 46 del codice delle pari opportunità tra uomo e donna di cui al decreto legislativo 11 aprile 2006, n. 198, producono, a pena di esclusione, al momento della presentazione della domanda di partecipazione o dell'offerta, copia dell'ultimo rapporto redatto, con attestazione della sua conformità a quello trasmesso alle rappresentanze sindacali aziendali e alla consigliera e al consigliere regionale di parità ai sensi del [comma 2 del citato articolo 46](#), ovvero, in caso di inosservanza dei termini previsti dal [comma 1 del medesimo articolo 46](#), con attestazione della sua contestuale trasmissione alle rappresentanze sindacali aziendali

e alla consigliera e al consigliere regionale di parità.

Gli operatori economici, diversi da quelli indicati nel comma precedente e che occupano un numero pari o superiore a quindici dipendenti, entro sei mesi dalla conclusione del contratto, sono tenuti a consegnare alla stazione appaltante una relazione di genere sulla situazione del personale maschile e femminile in ognuna delle professioni e in relazione allo stato di assunzioni, della formazione, della promozione professionale, dei livelli, dei passaggi di categoria o di qualifica, di altri fenomeni di mobilità, dell'intervento della Cassa integrazione guadagni, dei licenziamenti, dei prepensionamenti e pensionamenti, della retribuzione effettivamente corrisposta. La relazione di cui al primo periodo è trasmessa alle rappresentanze sindacali aziendali e alla consigliera e al consigliere regionale di parità.

Gli operatori economici di cui al comma precedente sono, altresì, tenuti a consegnare, nel termine previsto dal medesimo comma, alla stazione appaltante la certificazione di cui all'[articolo 17 della legge 12 marzo 1999, n. 68](#), e una relazione relativa all'assolvimento degli obblighi di cui alla medesima legge e alle eventuali sanzioni e provvedimenti disposti a loro carico nel triennio antecedente la data di scadenza di presentazione delle offerte. La relazione di cui al presente comma è trasmessa alle rappresentanze sindacali aziendali.

Art. 5 - Funzioni, compiti e responsabilità del committente

Il committente è il soggetto per conto del quale viene realizzata l'intera opera, titolare del potere decisionale e di spesa relativo alla gestione dell'appalto.

Al Committente, fatte salve le attività delegate attraverso la nomina di un Responsabile dei Lavori incaricato ai sensi dell'art. 89 del D.Lgs. 81/2008, compete, con le conseguenti responsabilità di:

- provvedere a predisporre il progetto esecutivo delle opere date in appalto;
- provvedere alla stesura dei capitolati tecnici e in genere degli allegati al contratto di appalto;
- svolgere le pratiche di carattere tecnico-amministrativo e sostenere le relative spese per l'ottenimento, da parte delle competenti Autorità, dei permessi, concessioni, autorizzazioni, licenze, ecc., necessari per la costruzione ed il successivo esercizio delle opere realizzate;
- nominare i Progettisti;
- nominare il Direttore dei Lavori ed eventuali Assistenti coadiutori;
- nominare il Collaudatore delle opere;
- individuare il Responsabile Unico del Progetto, e su indicazione dello stesso, qualora necessario per la particolarità dell'appalto da motivare in sede di determinazione a contrattare, il responsabile della fase di programmazione, progettazione ed esecuzione;
- nominare il Coordinatore per la sicurezza in fase di progettazione ed il Coordinatore per la sicurezza in fase di esecuzione dei lavori nei casi previsti dall'art. 90 del d.lgs.81/08 e ne verifica i requisiti minimi richiesti;
- verificare le competenze professionali dei Progettisti, del Direttore dei Lavori ed eventuali coadiutori, dei Collaudatori e dei Coordinatori in fase di Progettazione ed Esecuzione;
- provvedere a comunicare all'Impresa appaltatrice i nominativi dei Coordinatori in materia di sicurezza e salute per la progettazione e per l'esecuzione dei lavori;
- sostituire, nei casi in cui lo ritenga necessario, i Coordinatori per la progettazione e per l'esecuzione dei lavori;

- chiedere all'Appaltatore una dichiarazione contenente l'indicazione dei contratti collettivi applicati ai lavoratori dipendenti e il rispetto degli obblighi assicurativi e previdenziali di legge;
- chiedere all'Appaltatore un certificato di regolarità contributiva rilasciato dall'INPS, dall'INAIL o dalle casse edili le quali stipulano una apposita convenzione con i predetti istituti al fine del rilascio di un documento unico di regolarità contributiva;
- chiedere all'Appaltatore di attestare parimenti l'idoneità professionale delle imprese a cui intende affidare dei lavori in subappalto;
- trasmettere all'organo di vigilanza territorialmente competente la notifica preliminare di cui all'art. 99 del D.Lgs. 81/08.

Art. 6 - Funzioni, compiti e responsabilità del R.U.P.

Il Responsabile Unico di Progetto è chiamato a svolgere i compiti di cui agli artt. 6, 7, 8 dell'Allegato I.2 del Codice.

Il Responsabile Unico di Progetto è individuato ai sensi dell'art. 2 dell'Allegato predetto.

Art. 7 - Direzione dei lavori

I compiti e le funzioni del direttore dei lavori e delle figure che collaborano con esso sono definiti dagli artt. 1 e ss. dell'Allegato II.14 al Codice.

Il direttore dei lavori, individuato dalla stazione appaltante, riceve dalla stessa le disposizioni di servizio mediante le quali impartisce le indicazioni occorrenti a garantire la regolarità dei lavori, fissa l'ordine da seguirsi nella loro esecuzione, quando questo non sia regolato dal contratto e dal cronoprogramma e stabilisce, sull'importanza dei lavori, la periodicità con la quale il direttore dei lavori è tenuto a presentare al RUP un rapporto sulle principali attività di cantiere e sull'andamento delle lavorazioni, secondo le disposizioni ricevute dallo stesso a seguito di controlli in corso d'opera.

Nell'ambito delle disposizioni di servizio impartite dal RUP al direttore dei lavori resta di competenza di quest'ultimo l'emanazione di ordini di servizio all'esecutore in merito agli aspetti tecnici ed economici della gestione dell'appalto e alla tempistica fissata dal cronoprogramma. Fermo restando il rispetto delle disposizioni di servizio impartite dal RUP, il direttore dei lavori opera in autonomia in ordine al controllo tecnico, contabile e amministrativo dell'esecuzione dell'intervento.

Art. 8 - Funzioni, compiti e responsabilità del coordinatore in materia di sicurezza per la progettazione

Il Coordinatore della Sicurezza per la Progettazione, designato dal R.U.P. (artt. 91 e 98 D.Lgs. 81/2008), deve essere in possesso dei requisiti professionali di cui all'art. 98 D.Lgs. 81/2008.

Ad esso compete, con le conseguenti responsabilità:

- la redazione del piano di Sicurezza e Coordinamento ai sensi dell'art. 100 D.Lgs.81/2008 e del capo II del D.P.R. 222/03;
- la predisposizione di un fascicolo con le informazioni utili ai fini della prevenzione e protezione dai rischi cui sono esposti i lavoratori, che dovrà essere considerato anche all'atto di eventuali lavori successivi sull'opera.

Art. 9 - Funzioni, compiti e responsabilità del coordinatore in materia di sicurezza per

l'esecuzione dei lavori

Il Coordinatore della sicurezza per l'esecuzione dei lavori, designato dal R.U.P. (art. 90 del D.Lgs.81/2008), è il soggetto incaricato dell'esecuzione dei compiti di cui all'art. 92 del D.Lgs.81/2008 e deve essere in possesso dei requisiti professionali di cui all'art. 98 dello stesso decreto.

Ad esso compete, con le conseguenti responsabilità:

- la verifica, tramite opportune azioni di coordinamento e di controllo, dell'applicazione, da parte delle imprese esecutrici e dei lavoratori autonomi, delle disposizioni loro pertinenti contenute nel Piano di Sicurezza e Coordinamento e la corretta applicazione delle relative procedure di lavoro;

la verifica dell'idoneità del Piano Operativo di Sicurezza, da considerare come piano complementare e di dettaglio del Piano di Sicurezza e Coordinamento assicurandone la coerenza con quest'ultimo e adeguare il Piano di Sicurezza e Coordinamento ed i fascicoli informativi in relazione all'evoluzione dei lavori ed alle eventuali modifiche intervenute valutando le proposte delle imprese esecutrici dirette a migliorare la sicurezza in cantiere, nonché verificare che le imprese esecutrici adeguino, se necessario, i rispettivi Piani Operativi di Sicurezza;

- l'organizzazione tra i datori di lavoro, ivi compresi i lavoratori autonomi, della cooperazione ed il coordinamento delle attività nonché la loro reciproca informazione;
- la verifica di quanto previsto dagli accordi tra le parti sociali al fine di assicurare il coordinamento tra i rappresentanti per la sicurezza al fine di migliorare le condizioni di sicurezza nel cantiere;
- segnalare e proporre al R.U.P., previa contestazione scritta alle imprese ed ai lavoratori autonomi interessati, in caso di gravi inosservanze delle norme di sicurezza, la sospensione dei lavori, l'allontanamento delle imprese o dei lavoratori autonomi dal cantiere o la risoluzione del contratto. Qualora il Committente o il R.U.P. non adotti alcun provvedimento in merito alla segnalazione, senza fornire idonea motivazione, il coordinatore per l'esecuzione provvede a dare comunicazione dell'inadempienza all'ASL territorialmente competente e alla Direzione provinciale del lavoro;
- la sospensione, in caso di pericolo grave ed imminente, delle singole lavorazioni fino alla comunicazione scritta degli avvenuti adeguamenti effettuati dalle imprese interessate.

Art. 10 - Riservatezza del contratto

Il Contratto, come pure i suoi allegati, deve essere considerato riservato fra le parti.

Ogni informazione o documento che divenga noto in conseguenza od in occasione dell'esecuzione del Contratto, non potrà essere rivelato a terzi senza il preventivo accordo fra le parti.

In particolare l'Appaltatore non può divulgare notizie, disegni e fotografie riguardanti le opere oggetto dell'Appalto né autorizzare terzi a farlo.

Art. 11 - Difesa ambientale

L'Appaltatore si impegna, nel corso dello svolgimento dei lavori, a salvaguardare l'integrità dell'ambiente, rispettando le norme attualmente vigenti in materia ed adottando tutte le precauzioni possibili per evitare danni di ogni genere.

In particolare, nell'esecuzione delle opere, deve provvedere a:

- evitare l'inquinamento delle falde e delle acque superficiali;

- effettuare lo scarico dei materiali solo nelle discariche autorizzate;
- segnalare tempestivamente al Committente ed al Direttore dei Lavori il ritrovamento, nel corso dei lavori di scavo, di opere sotterranee che possano provocare rischi di inquinamento o materiali contaminati.

Art. 12 - Trattamento dei dati personali

I dati raccolti saranno trattati, anche con strumenti informatici, ai sensi del Regolamento UE n. 2016/79 esclusivamente nell'ambito della gara regolata dal presente Capitolato.

Art.13 - Protocollo d'intesa per la prevenzione dei tentativi di infiltrazione della criminalità organizzata, informazioni prefettizie, interdittive antimafia

Sono a carico, oltre che della Provincia di Reggio Emilia, anche dell'appaltatore, gli oneri e gli obblighi scaturenti dall'applicazione dell'Addendum al Protocollo di intesa per la prevenzione dei tentativi di infiltrazione della criminalità organizzata nel settore degli appalti e concessioni di lavori pubblici, sottoscritto in data 28 marzo 2023, allegato ai documenti di gara, di cui si riportano le clausole da osservare da parte dell'impresa:

Clausola n. 1

La sottoscritta impresa dichiara di essere a conoscenza di tutte le norme pattizie di cui al protocollo di legalità, sottoscritto dall'amministrazione committente presso la Prefettura di Reggio Emilia, tra l'altro consultabile al sito <http://www.prefettura.it/reggioemilia> , e che qui si intendono integralmente riportate e di accettarne incondizionatamente il contenuto e gli effetti.

Clausola n. 2

La sottoscritta impresa si impegna a comunicare alla stazione appaltante/amministrazione committente l'elenco delle imprese coinvolte nel piano di affidamento con riguardo alle forniture ed ai servizi di cui gli artt. 2 e 3, in relazione a contratti e sub contratti, nonché ogni eventuale variazione successivamente intervenuta per qualsiasi motivo.

Clausola n. 3

La sottoscritta impresa si impegna a dare comunicazione tempestiva alla Prefettura ed all'Autorità Giudiziaria di tentativi di concussione e di ogni illecita richiesta di denaro o utilità, ovvero offerta di protezione, (richiesta di tangenti, pressioni per indirizzare l'assunzione di personale o l'affidamento di lavorazioni, forniture o servizi a determinate imprese, danneggiamenti, furti di beni personali o di cantiere) che venga avanzata nel corso della esecuzione dei lavori nei confronti dell'impresa, del legale rappresentante, degli organi sociali o dei dirigenti di impresa o di un suo rappresentante o dipendente, dandone notizia senza ritardo alla Prefettura. Il predetto adempimento ha natura essenziale ai fini della esecuzione del contratto e il relativo inadempimento darà luogo alla risoluzione espressa del contratto stesso, ai sensi dell'art. 1456 del c.c., ogni qualvolta sia stata disposta misura cautelare o sia intervenuto rinvio a giudizio per il delitto previsto dall'art. 317 del codice penale, nei confronti di pubblici amministratori che abbiano esercitato funzioni relative alla stipula ed esecuzione del contratto.

Clausola n. 4

La sottoscritta impresa dichiara di conoscere e di accettare la clausola risolutiva espressa che prevede la risoluzione immediata ed automatica del contratto, ovvero la revoca dell'autorizzazione al subappalto o subcontratto, qualora dovessero essere rilasciate dalla Prefettura, successivamente alla stipula del contratto o subcontratto, informazioni

interdittive di cui agli artt. 84 e art. 91 del D.Lgs. n. 159/2011. Il medesimo effetto risolutivo deriverà dall'accertata sussistenza di ipotesi di collegamento formale e/o sostanziale o di accordi con altre imprese partecipanti alle procedure concorsuali d'interesse.

In tale ipotesi a carico dell'Impresa oggetto dell'informativa interdittiva sarà applicata anche una penale nella misura del 10% del valore del contratto, fatte salve le utilità conseguite, ovvero, qualora lo stesso non sia determinato o determinabile, una penale pari al valore delle prestazioni al momento eseguite; le predette penali saranno applicate mediante automatica detrazione, da parte della stazione appaltante, del relativo importo dalle somme dovute all'impresa alla prima erogazione utile.

Clausola n. 5

La sottoscritta impresa dichiara di conoscere e di accettare la clausola risolutiva espressa che prevede la risoluzione immediata ed automatica del contratto, ovvero la revoca dell'autorizzazione al subappalto o subcontratto, in caso di grave e reiterato inadempimento delle disposizioni in materia di collocamento, igiene e sicurezza sul lavoro anche con riguardo alla nomina del responsabile della sicurezza e di tutela dei lavoratori in materia contrattuale e sindacale.

Clausola n. 6

La sottoscritta impresa dichiara di conoscere e di accettare la clausola risolutiva espressa che prevede la risoluzione immediata ed automatica del contratto, ovvero la revoca dell'autorizzazione al subappalto o al subcontratto nonché l'applicazione delle sanzioni amministrative pecuniarie di cui alla legge n. 136/2010 qualora venga effettuata una movimentazione finanziaria (in entrata o in uscita) senza avvalersi degli intermediari e dei conti dedicati di cui all'art.3 della legge citata. La sottoscritta impresa dichiara di conoscere ed accettare l'obbligo di effettuare gli incassi e i pagamenti, di importo superiore alla soglia limite stabilita dalla legge per i trasferimenti in denaro contante, relativi ai contratti di cui alla presente Intesa attraverso conti dedicati accesi presso un intermediario autorizzato ed esclusivamente tramite bonifico bancario; in caso di violazione di tale obbligo, senza giustificato motivo, sarà applicata una penale nella misura del 10% del valore di ogni singola movimentazione finanziaria cui la violazione si riferisce, traendo automaticamente l'importo dalle somme dovute in relazione alla prima erogazione utile.

Clausola n. 7

La stazione appaltante si impegna ad avvalersi della clausola risolutiva espressa di cui all'art. 1456 c.c., ogni qualvolta nei confronti dell'imprenditore o dei componenti la compagine sociale, dei dirigenti dell'impresa, sia stata disposta misura cautelare o sia intervenuto rinvio a giudizio per taluno dei delitti di cui agli artt. 318, 319, 319-bis, 319-ter, 319-quater, 320, 322, 322-bis, 346-bis, 353, 353-bis, 416 bis, 416 ter c.p. copia informatica per consultazione

Art. 14 - Protocollo d'intesa contro il lavoro nero

Sono a carico dell'appaltatore gli oneri e gli obblighi di cui ai commi che seguono, relativi all'applicazione del Protocollo d'Intesa contro il Lavoro Nero approvato con deliberazione di Giunta Provinciale n. 300 del 3/10/2006, esecutiva ai sensi di legge, che costituisce parte integrante del presente Capitolato:

- a) Prima dell'inizio dei lavori l'appaltatore presenta la documentazione di avvenuta denuncia agli enti previdenziali, assicurativi, infortunistici, ivi incluse le casse edili di Reggio Emilia o del territorio relativo alla sede della ditta in caso di opere la cui durata stimata è inferiore ai 90 gg o nel caso che l'impresa possa avvalersi degli accordi sperimentali regionali sulla trasferta.
- b) Prima dell'inizio dei lavori e ad ogni nuova assunzione, l'appaltatore presenta l'elenco

nominativo dei lavoratori trasfertisti che si impiegheranno in cantiere.

- c) Ogni impresa presente in cantiere ha l'obbligo di tenere nell'ambito del cantiere stesso:
- a - estratto del Libro matricola di cantiere (l'originale del Libro matricola potrà essere sostituito da fotocopia autenticata mediante autocertificazione, conservando l'originale presso la sede aziendale), con riferimento ai soli dipendenti occupati nei lavori del cantiere. Ogni omissione, incompletezza o ritardo in tali adempimenti sarà segnalato dalla Direzione Lavori alla Direzione Provinciale del Lavoro-Settore Ispettivo;
 - b - registro delle presenze debitamente vidimato dall'INAIL. In tale documento vanno registrate le presenze giornaliere ed indicate le ore lavorative, ordinarie e straordinarie, con regolarizzazione entro le 24 ore successive alla giornata interessata;
 - c - attestazione della formazione di base in materia di prevenzione e sicurezza sui luoghi di lavoro, come previsto dagli accordi contrattuali, effettuata ai propri lavoratori presenti sul cantiere;
 - d - copia dei contratti di subappalto e fornitura con posa in opera.
- d) Tutti i lavoratori presenti nel cantiere, compresi i lavoratori autonomi, saranno dotati di un tesserino di riconoscimento, rilasciato dall'impresa di appartenenza e composto da:
- nome e cognome
 - fotografia
 - impresa di appartenenza
 - numero di matricola
- e) L'Impresa dovrà utilizzare la procedura di rilevazione automatica delle presenze tramite tesserino fornito di banda magnetica, predisposto dalla stazione appaltante. Tesserino, apparecchiatura di lettura, tenuta delle registrazioni sono a carico della stazione appaltante che raccoglierà settimanalmente una stampa dei dati rilevati in ogni cantiere.
- f) Le imprese che si aggiudicano l'appalto, le imprese esecutrici in caso l'appalto sia stato aggiudicato ad un consorzio, nonché le imprese subappaltatrici dovranno iscriversi sin dall'inizio dei lavori ed indipendentemente dalla durata degli stessi alla Cassa Edile della provincia, per tutta la durata dei lavori e per tutti i lavoratori impiegati negli stessi e fornire alla cassa edile, a scopo informativo, i dati delle denunce mensili riguardanti i lavoratori trasfertisti, per tutti i casi in cui non sia previsto dal CCNL o da altri accordi collettivi l'iscrizione alla Cassa Edile del territorio ove è ubicato il cantiere.
- g) nell'ambito dei compiti attribuiti dalla legislazione vigente, l'Impresa dovrà eseguire gli ordini della Direzione Lavori in merito ai controlli in ordine alla rispondenza dello stato di fatto del cantiere con quanto previsto all'atto dell'appalto e delle eventuali fasi lavorative affidate a terzi e sulla presenza della manodopera. A tale fine la ditta esecutrice dei lavori è obbligata a mettere a disposizione del Direttore Lavori la seguente documentazione:
1. copia dei libri matricola;
 2. fotocopia della comunicazione di assunzione;
 3. copia della giornaliera di presenza mensile, delle denunce e dei versamenti mensili INPS e Cassa Edile;
 4. estremi del CCNL e del Contratto Integrativo Provinciale (C.I.P.) applicati ai dipendenti.
- h) qualora le imprese che svolgono attività nel cantiere oppongano rifiuto alla presentazione della suddetta documentazione, dopo formale richiamo e diffida, la

Direzione Lavori effettuerà la segnalazione agli uffici competenti per gli accertamenti di legge ed alla stazione appaltante per il blocco dei pagamenti SAL e SFL.

- i) Se le contestazioni riguardano fatti, il Direttore dei Lavori redige in contraddittorio con l'imprenditore un processo verbale delle circostanze contestate o, mancando questi, in presenza di due testimoni. In quest'ultimo caso copia del verbale è comunicata all'Appaltatore per le sue osservazioni, da presentarsi al Direttore dei Lavori nel termine di otto giorni dalla data del ricevimento. In mancanza di osservazioni nel termine, le risultanze del verbale si intendono definitivamente accettate.

L'Appaltatore, il suo rappresentante, oppure i testimoni firmano il processo verbale, che è inviato al Responsabile Unico del Progetto con le eventuali osservazioni dell'Appaltatore.

- j) Contestazioni e relativi ordini di servizio sono annotati nel giornale dei lavori.

Ad integrazione di quanto prescritto alla precedente lettera d), nonché di quanto previsto in materia di tessera di riconoscimento dall'articolo 18, comma 1, lettera u), del decreto legislativo 9 aprile 2008, n. 81, quest'ultima dovrà contenere, ai sensi dell'art. 5 della L. 136/2010, anche la data di assunzione e, in caso di subappalto, la relativa autorizzazione. Nel caso di lavoratori autonomi, la tessera di riconoscimento di cui all'art. 21, comma 1, lettera c), del citato decreto legislativo n. 81 del 2008 dovrà contenere anche l'indicazione del committente.

L'appaltatore con riferimento alle prestazioni oggetto del presente contratto, si impegna ad osservare e far osservare ai propri collaboratori a qualsiasi titolo, per quanto compatibili con il ruolo e l'attività svolta, gli obblighi di condotta previsti dal codice di comportamento dei dipendenti della Provincia di Reggio Emilia, approvato con delibera n. 23 dell'11/02/2014. A tal fine si dà atto che l'amministrazione ha informato il contraente che sul sito dell'Amministrazione Provinciale è pubblicato e reperibile il sopracitato codice di comportamento.

L'Appaltatore si impegna a rendere edotti dei contenuti dello stesso i propri collaboratori a qualsiasi titolo e a fornire prova dell'avvenuta comunicazione. La violazione da parte dell'Appaltatore degli obblighi di cui al codice di comportamento dei dipendenti della Provincia di Reggio Emilia approvato con decreto del Presidente n. 116/2021 e modificato con provvedimento n. 160/2023, **costituisce motivo di risoluzione di diritto del contratto**, ai sensi dell'art. 1456 del Codice Civile. L'amministrazione verificata l'eventuale violazione, contesta per iscritto il fatto assegnando un termine non superiore a dieci giorni per la presentazione di eventuali controdeduzioni. Ove queste non fossero presentate o risultassero non accoglibili, procederà alla risoluzione del contratto, fatto salvo il risarcimento dei danni.

CAPO 2 – PROCEDURA DI GARA E CONTRATTO

Art. 15 - Metodo di gara

L'affidamento dei lavori avviene mediante procedura negoziata, ai sensi dell'art. 50, comma 1, lett. c), del Codice, tramite piattaforma SATER - Regione Emilia-Romagna, con invito ad almeno 5 operatori economici, come previsto dal Regolamento provinciale per la Disciplina dei Contratti, individuati dal Responsabile Unico del Progetto nell'Albo delle

imprese adottato dalla Provincia, nel rispetto anche del principio di rotazione, come disciplinato nel Regolamento provinciale per la Disciplina dei Contratti della Provincia.

Il criterio di aggiudicazione è quello del prezzo più basso, con l'esclusione automatica delle offerte che risultano anomale, ai sensi dell'art. 54, comma 1 del Codice, purché abbiano presentato offerta e siano ammesse almeno 5 offerte, non essendovi un interesse transfrontaliero certo. Il metodo per l'individuazione delle offerte anomale è il Metodo A dell'Allegato II.2.

Tutti gli sconti superiori alla soglia di anomalia sono automaticamente esclusi.

L'aggiudicazione potrà essere effettuata e sarà definitiva anche in presenza di una sola offerta ritenuta valida e avverrà a favore dell'impresa il cui ribasso è immediatamente inferiore alla soglia di anomalia.

Art. 16 - Requisiti di partecipazione

Categoria dei lavori: **vedi art. 2**

Sono ammessi a partecipare alla presente procedura i soggetti nei confronti dei quali non concorrono le cause di esclusione di cui agli artt. da [94](#) a [99](#) del Codice.

Art. 17 - Norme generali per la presentazione della offerta.

Si rinvia alla lettera di invito.

Art. 18 - Aggiudicazione dei lavori

Nei confronti del primo offerente in graduatoria, dopo che l'offerta è stata ritenuta non anomala, viene predisposta la proposta di aggiudicazione ai sensi dell'art. 17, comma 5 del Codice; la proposta stessa viene esaminata e allorché sia stata ritenuta legittima e conforme all'interesse pubblico, dopo aver verificato il possesso dei requisiti in capo all'offerente viene disposta l'aggiudicazione che è immediatamente efficace.

Art. 19 - Documenti da presentare per la stipula del contratto

L'aggiudicazione efficace, disposta dal Dirigente competente, viene comunicata all'impresa con la trasmissione via pec, appositamente autorizzate dalle Imprese partecipanti come forme di comunicazione. Unitamente a tale comunicazione, in una delle due forme sopra indicate, viene presentata la richiesta dei documenti da trasmettere, entro un termine non superiore a 15 giorni, per la stipula del contratto.

Le polizze devono essere conformi agli schemi di cui all'art. 117 del Codice e presentate con le modalità di cui all'art. 106 modificato dall'art. 35 del decreto correttivo.

Si riportano di seguito i documenti da presentare:

a) cauzione definitiva pari al 5% dell'importo netto contrattuale sotto forma di cauzione o fidejussione, ai sensi dell'art. 53, comma 4 del Codice.

La cauzione definitiva deve avere validità fino alla data di emissione del certificato di collaudo provvisorio o del certificato di regolare esecuzione, o comunque decorsi dodici mesi dalla data di ultimazione dei lavori risultante dal relativo certificato. La cauzione deve essere prestata:

- a garanzia dell'adempimento di tutte le obbligazioni del contratto e del risarcimento dei danni derivanti dall'eventuale inadempimento delle obbligazioni stesse;
- a garanzia del rimborso delle somme pagate in più all'appaltatore rispetto alle risultanze della liquidazione finale, salva comunque la risarcibilità del maggior danno.

La Provincia ha il diritto di valersi della cauzione per l'eventuale maggiore spesa sostenuta per il completamento dei lavori nel caso di risoluzione del contratto disposta in danno dell'appaltatore. La Provincia ha inoltre il diritto di valersi della cauzione per provvedere al pagamento di quanto dovuto dall'appaltatore per le inadempienze derivanti dalla inosservanza di norme e prescrizioni dei contratti collettivi, delle leggi e dei regolamenti sulla tutela, protezione, assicurazione, assistenza e sicurezza fisica dei lavoratori comunque presenti in cantiere. La Provincia può richiedere all'appaltatore la reintegrazione della cauzione ove questa sia venuta meno in tutto o in parte; in caso di inottemperanza, la reintegrazione si effettua a valere sui ratei di prezzo da corrispondere all'appaltatore. Approvato il certificato di collaudo ovvero il certificato di regolare esecuzione, la garanzia fideiussoria si intende svincolata ed estinta di diritto, automaticamente, senza necessità di ulteriori atti formali, richieste, autorizzazioni, dichiarazioni liberatorie o restituzioni. L'Amministrazione potrà avvalersi della garanzia fideiussoria, parzialmente o totalmente, per le spese dei lavori da eseguirsi d'ufficio nonché per il rimborso delle maggiori somme pagate durante l'appalto in confronto ai risultati della liquidazione finale. L'incameramento della garanzia avviene con atto unilaterale dell'Amministrazione senza necessità di dichiarazione giudiziale, fermo restando il diritto dell'appaltatore di proporre azione innanzi l'autorità giudiziaria ordinaria. In caso di variazioni al contratto per effetto di successivi atti di sottomissione, la medesima garanzia può essere ridotta in caso di riduzione degli importi contrattuali, mentre non dev'essere integrata in caso di aumento degli stessi importi fino alla concorrenza di un quinto dell'importo originario. Nel testo della garanzia fideiussoria deve essere espressamente indicato che la stessa garanzia è concessa secondo le condizioni previste dalla normativa vigente dei LL.PP. e secondo le prescrizioni del Capitolato Speciale d'Appalto.

La cauzione è tempestivamente reintegrata nella misura legale qualora, in corso d'opera, sia stata incamerata, parzialmente o totalmente, dalla Stazione Appaltante; in caso di variazioni al contratto per effetto di successivi atti di sottomissione, la medesima garanzia è integrata proporzionalmente in caso di aumento degli stessi importi.

b)n. 1 dichiarazione sostitutiva di certificazione, ai sensi dell'art. 46 del D.P.R. 445/20, dove l'Impresa dichiara l'ottemperanza alle norme di cui alla Legge 12/03/1999, n. 68 "Norme per il diritto al lavoro dei disabili".

c) n. 1 polizza, ex art. 117, comma 10 del Codice sottoscritta "ad hoc" per il presente appalto, "tutti i rischi del costruttore (CAR e postuma)". Tale polizza deve essere proposta in conformità allo schema tipo del [Decreto del Ministero dello Sviluppo Economico del 19 gennaio 2018 n.31](#) che ha approvato il "Regolamento con cui si adottano gli schemi di contratti tipo per le garanzie fideiussorie previste dagli articoli 106 e 117 del Codice. Tale polizza di assicurazione deve coprire i danni subiti dalla Provincia a causa del danneggiamento o della distruzione totale o parziale di impianti ed opere, anche preesistenti, verificatisi nel corso dell'esecuzione dei lavori. Il Responsabile di Procedimento può chiedere con la stessa polizza, ovvero con altra polizza, la copertura dei rischi dell'incendio, dello scoppio, del furto, del danneggiamento vandalico e dell'azione del fulmine per manufatti, materiali, attrezzature e opere provvisorie di cantiere, per un importo del valore da assicurare definito dal responsabile di procedimento in accordo con la ditta appaltatrice. La polizza deve, inoltre, assicurare la stazione appaltante contro la responsabilità civile per danni causati a terzi nel corso dell'esecuzione dei lavori. La somma assicurata per la Sezione A, Partita 1 "Opere" non deve essere inferiore all'importo contrattuale al lordo dell'IVA, per la sezione A, Partita 2 "Opere preesistenti" non deve essere inferiore ad **Euro 85.000,00 (50% importo lavori)** per la Sezione A, Partita 3, "demolizione e sgombero" non deve essere inferiore ad **Euro 17.000,00. (10% importo lavori)** Il massimale per l'assicurazione contro la responsabilità civile verso terzi

comprendente quelli ulteriori (CAR — POSTUMA), Sezione B, non dovrà essere inferiore ad **Euro 5.000.000,00**. Tale polizza deve specificamente prevedere l'indicazione che tra le "persone" si intendono compresi i rappresentanti della Stazione appaltante autorizzati all'accesso al cantiere, della Direzione Lavori e dei collaudatori in corso d'opera. Le polizze di cui al presente punto devono recare espressamente il vincolo a favore della Stazione appaltante. La copertura assicurativa deve decorrere dalla data di consegna dei lavori e deve cessare solo alla data di emissione del certificato di collaudo provvisorio o del certificato di regolare esecuzione o comunque decorsi dodici mesi dalla data di ultimazione dei lavori risultante dal relativo certificato.

Qualora sia previsto un periodo di garanzia, la polizza assicurativa è sostituita da una polizza che tenga indenni le stazioni appaltanti da tutti i rischi connessi all'utilizzo delle lavorazioni in garanzia o agli interventi per la loro eventuale sostituzione o rifacimento. La garanzia assicurativa prestata dall'Appaltatore deve coprire senza alcuna riserva anche i danni causati dalle imprese subappaltatrici e subfornitrici. Qualora l'Appaltatore sia un'associazione temporanea di concorrenti, la garanzia assicurativa prestata dalla mandataria capogruppo deve coprire senza alcuna riserva anche i danni causati dalle imprese mandanti. Nel testo della polizza deve essere espressamente indicato quanto segue:

- la copertura è garantita indipendentemente dal pagamento dei premi da parte dell'Impresa;
- la Compagnia assicurativa non può esercitare il diritto di recesso in caso di sinistro.

L'Appaltatore trasmette alla Provincia la polizza in parola prima della stipula del contratto, o comunque almeno dieci giorni prima della consegna dei lavori, in caso di consegna dei lavori in via d'urgenza.

Gli importi dei danni non coperti a seguito dell'inserimento di franchigie o massimali rimangono a carico dell'Appaltatore. Eventuali massimali e franchigie aggiuntive o diverse rispetto a quelle previste, possono essere inserite solo previa accettazione esplicita da parte del Responsabile del procedimento.

d) n. 1 polizza assicurativa di copertura di Responsabilità Civile verso i prestatori di lavoro (RCO per i rischi inerenti la propria attività con un massimale unico minimo di Euro 3.000.000,00. Tale polizza potrà essere prodotta in copia autenticata. Le garanzie e i massimali per le coperture R.C.T.- R.C.O possono essere proposti con polizze a secondo rischio nel caso che l'impresa appaltatrice sia in possesso di polizza di responsabilità civile, fermo le condizioni normative e massimali in aumento richiesti dal presente capitolato.

Tale polizza deve specificamente prevedere l'indicazione che tra le "persone" si intendono compresi i rappresentanti e dipendenti della Stazione appaltante, quali i rup dec ,direzione lavori, collaudatori in corso d'opera ed altri dipendenti della Provincia autorizzati all'accesso al cantiere, ed inoltre i professionisti esterni con incarichi attribuiti dall'Ente.

Possono essere inserite le seguenti limitazioni:

FRANCHIGIE:

1.1 Per sinistro: Massimo di Euro 5.000,00;

Eventuali massimali e franchigie aggiuntive o diverse rispetto a quelle previste, possono essere inserite solo previa accettazione esplicita da parte del Responsabile del procedimento.

Le garanzie fideiussorie e le polizze assicurative previste dal codice sono conformi agli schemi tipo approvati con decreto del Ministro delle imprese e del made in Italy di concerto con il Ministro delle infrastrutture e dei trasporti e con il Ministro dell'economia e delle finanze. Le garanzie fideiussorie prevedono la rivalsa verso il contraente e il diritto di regresso verso la stazione appaltante per l'eventuale indebito arricchimento e possono essere rilasciate congiuntamente da più garanti. I garanti designano un mandatario o un delegatario per i

rapporti con la stazione appaltante.

e) in caso di società: comunicazione da rendersi ai sensi del D.P.C.M. n.187 emesso in data 11 Maggio 1991, ed inerente "la propria composizione societaria, l'esistenza dei diritti reali di godimento o di garanzia sulle azioni "con diritto di voto" sulla base delle risultanze del libro dei soci, delle comunicazioni ricevute e di qualsiasi altro dato a propria disposizione, nonché l'indicazione dei soggetti muniti di procura irrevocabile che abbiano esercitato il voto nelle assemblee societarie nell'ultimo anno o che ne abbiano comunque diritto".

Dette informazioni devono essere fornite anche con riguardo ad eventuali società consorziate che comunque partecipino all'esecuzione dell'opera, nonché alle Imprese sub-appaltatrici;

f) piano operativo di sicurezza e di coordinamento ai sensi dell'art. 100 del D.Lgs.vo n. 81/2008;

g) eventuale crono-programma;

h) in caso di Imprese riunite: contratto di mandato collettivo speciale con rappresentanza, conferito dalle imprese mandanti all'Impresa mandataria, in originale o copia autenticata. La procura, da rilasciare obbligatoriamente mediante Atto Pubblico, dovrà essere espressamente conferita al legale rappresentante dell'impresa capogruppo;

i) (solo nel caso di firma da parte di un procuratore) n. 2 originali o copie autentiche in bollo della

procura rilasciata mediante Atto Pubblico al Procuratore che stipulerà l'atto;

j) obblighi di tracciabilità: ai sensi della L.136/2010, ai fini della tracciabilità dei flussi finanziari, nella documentazione da presentare per la stipula del contratto, si dovrà indicare, uno o più conti correnti bancari o postali, accesi presso banche o presso la società Poste italiane Spa, dedicati, anche non in via esclusiva, a tutta la gestione contrattuale. Tutti i movimenti finanziari relativi al lavoro oggetto del contratto dovranno essere registrati sul conto corrente dedicato e dovranno essere effettuati esclusivamente tramite lo strumento del bonifico bancario o postale, ovvero con altri strumenti di pagamento idonei a consentire la piena tracciabilità delle operazioni (sono esentate le fattispecie contemplate all'art. 3, comma 3, della L. 136/2010).

Ai fini della tracciabilità dei flussi finanziari, gli strumenti di pagamento dovranno riportare, in relazione a ciascuna transazione posta in essere, il codice identificativo gara (CIG), attribuito dall' Autorità per la Vigilanza sui Contratti Pubblici e, ove obbligatorio, il codice unico di progetto (CUP) relativo all'investimento pubblico. Dovranno inoltre essere comunicati le generalità e il codice fiscale delle persone delegate ad operare sul suddetto c/c dedicato, entro 7 gg. dalla loro accensione o, nel caso di c/c già esistente, dalla sua prima utilizzazione in operazioni finanziarie relative alla presente commessa pubblica. E' fatto obbligo di provvedere altresì a comunicare ogni modifica ai dati trasmessi. A pena di nullità assoluta, la ditta assumerà gli obblighi di tracciabilità dei flussi finanziari di cui alla legge sopra citata.

L'assunzione degli obblighi di tracciabilità dei flussi finanziari dovrà essere riportata, oltre che nel contratto di mandato collettivo con rappresentanza in caso di ATI, in tutti i contratti sottoscritti con i subappaltatori ed i subcontraenti della filiera delle imprese a qualsiasi titolo interessate al lavoro di cui al presente capitolato e la Provincia potrà verificare in ogni momento tale adempimento.

Il mancato utilizzo del bonifico bancario o postale, ovvero degli altri strumenti idonei a consentire la

piena tracciabilità delle operazioni, costituisce causa di risoluzione del contratto.

L'appaltatore, il subappaltatore o il subcontraente che ha notizia dell'inadempimento della propria controparte agli obblighi di tracciabilità finanziaria di cui alla Legge 136/2010, ne darà immediata comunicazione alla Provincia di Reggio Emilia e alla Prefettura-Ufficio territoriale

del Governo di Reggio Emilia.

Controllo degli automezzi adibiti al trasporto dei materiali - Al fine di rendere facilmente individuabile la proprietà degli automezzi adibiti al trasporto dei materiali per l'attività dei cantieri, la bolla di consegna del materiale dovrà indicare il numero di targa e il nominativo del proprietario degli automezzi medesimi.

Le garanzie fideiussore e le polizze assicurativa predette sono conformi agli schemi tipo di cui all'art. 117, comma 12 del Codice.

Art. 20 - Stipulazione ed approvazione del contratto

Il contratto verrà stipulato in forma scritta e in modalità elettronica, secondo quanto disposto dall'art. 18, comma 1 del Codice, con scrittura privata, come previsto dal Regolamento provinciale per la Disciplina dei Contratti.

Il contratto va stipulato entro trenta giorni dall'aggiudicazione.

Se la stipula del contratto non avviene nel termine per fatto della stazione appaltante o dell'ente concedente, l'aggiudicatario può farne constatare il silenzio inadempimento o, in alternativa, può sciogliersi da ogni vincolo mediante atto notificato. All'aggiudicatario non spetta alcun indennizzo, salvo il rimborso delle spese contrattuali.

La mancata stipula del contratto nel termine fissato per fatto dell'aggiudicatario può costituire motivo di revoca dell'aggiudicazione.

Per tutto quanto non disposto si rinvia all'art. 18 del Codice.

Relativamente all'imposta di bollo si rimanda all'Allegato I.4 del Codice.

Sono allegati al contratto di appalto il presente capitolato e il computo metrico estimativo

Art. 21 - Documenti facenti parte integrante e sostanziale del contratto d'appalto

Fanno inoltre parte del contratto d'appalto:

- a) gli elaborati grafici progettuali e le relazioni;
- b) la descrizione dei lavori, per l'eventuale parte di lavori "a corpo" e l'elenco dei prezzi unitari offerti dall'aggiudicatario in sede di gara per la parte di lavori "a misura";
- c) il cronoprogramma;
- d) il piano operativo di sicurezza redatto dall'appaltatore ai sensi dell'art.100 del D.Lgs. 81/2008;
- e) le polizze di garanzia.

Art. 22 - Documenti estranei al rapporto negoziale

Non fanno invece parte del contratto e sono estranei ai rapporti negoziali:

- le tabelle di riepilogo dei lavori e la suddivisione per categorie degli stessi, ancorché inserite e integranti il presente Capitolato speciale; esse hanno efficacia, sempre che non riguardino il compenso a corpo dei lavori contrattuali, limitatamente ai fini dell'aggiudicazione per la determinazione dei requisiti soggettivi degli esecutori, ai fini della definizione dei requisiti oggettivi del subappalto e ai fini della valutazione delle addizioni o diminuzioni dei lavori o delle varianti in corso d'opera di cui all'articolo 120 del Codice.
- la descrizione delle singole voci elementari, le quantità delle stesse, sia quelle rilevabili

dagli atti progettuali, sia quelle rilevabili da qualsiasi altro loro allegato.

CAPO 3 – ESECUZIONE DEI LAVORI

Art. 23 - Stabilità occupazionale e contratti collettivi

L'impresa compatibilmente con la propria organizzazione aziendale e la natura dell'appalto garantisce la stabilità occupazionale del personale impiegato e persegue misure volte a favorire l'assunzione di risorse come indicato all'art. 2.

In caso di inadempienza contributiva risultante dal documento unico di regolarità contributiva relativo a personale dipendente dell'affidatario o del subappaltatore o dei soggetti titolari di subappalti e cottimi, impiegato nell'esecuzione del contratto, la stazione appaltante trattiene dal certificato di pagamento l'importo corrispondente all'inadempienza

Art. 24 - Consegna, inizio ed esecuzione dei lavori

La Provincia può procedere all'esecuzione anticipata del contratto dopo la verifica dei requisiti in capo all'aggiudicatario, ai sensi dell'art. 50, comma 6 del Codice, o all'esecuzione in via d'urgenza sensi dell'art. 17, comma 9.

Il Direttore dei Lavori comunica all'Appaltatore il giorno e il luogo in cui deve presentarsi per ricevere la consegna dei lavori, munito del personale idoneo nonché delle attrezzature e dei materiali necessari per eseguire, ove occorra, il tracciamento dei lavori secondo i piani, profili e disegni di progetto. Su indicazione del Direttore dei Lavori devono essere collocati a cura dell'Appaltatore, picchetti, capisaldi, sagome, termini, ovunque si riconoscano necessari.

Sono a carico dell'Appaltatore gli oneri per le spese relative alla consegna, alla verifica ed al completamento del tracciamento.

Il direttore dei lavori, previa autorizzazione del RUP, provvede alla consegna dei lavori ed è responsabile della corrispondenza del relativo verbale di consegna dei lavori all'effettivo stato dei luoghi. Il processo verbale di consegna, che deve essere redatto in duplice esemplare ed in contraddittorio con l'esecutore, deve contenere:

- a) le condizioni e circostanze speciali locali riconosciute e le operazioni eseguite, come i tracciamenti, gli accertamenti di misura, i collocamenti di sagome e capisaldi;
- b) aree, i locali, l'ubicazione e la capacità delle cave e delle discariche concesse o comunque a disposizione dell'esecutore, unitamente ai mezzi d'opera per l'esecuzione dei lavori;
- c) la dichiarazione che l'area su cui devono eseguirsi i lavori è libera da persone e cose e, in ogni caso, che lo stato attuale è tale da non impedire l'avvio e la prosecuzione dei lavori;
- d) le modalità di azione nel caso in cui siano riscontrate differenze fra le condizioni locali ed il progetto esecutivo prevedendo anche i casi in cui il direttore dei lavori può procedere alla consegna dei lavori parziale o alla consegna d'urgenza. In tale ultimo caso il verbale di consegna indica, altresì, le lavorazioni che l'esecutore deve immediatamente eseguire e, in caso di mancata stipula del contratto, il direttore dei lavori tiene conto di quanto predisposto o somministrato dall'esecutore, ai fini del rimborso delle relative spese.

Il direttore dei lavori cura, quindi, la consegna dei lavori, comunicando all'esecutore il giorno ed il luogo in cui deve presentarsi, munito del personale idoneo, nonché delle attrezzature e dei materiali necessari per eseguire, ove occorra, il tracciamento dei lavori

secondo i piani, profili e disegni di progetto; sono a carico dell'esecutore gli oneri per le spese relative alla consegna, alla verifica e al completamento del tracciamento che fosse stato già eseguito a cura della stazione appaltante. Trascorso inutilmente e senza giustificato motivo il termine assegnato a tali fini dal direttore dei lavori, la stazione appaltante ha facoltà di risolvere il contratto e di incamerare la cauzione.

Il verbale di consegna contiene l'indicazione delle condizioni e delle circostanze speciali locali riconosciute e le operazioni eseguite, come i tracciamenti, gli accertamenti di misura, i collocamenti di sagome e capisaldi. Contiene inoltre l'indicazione delle aree, delle eventuali cave, dei locali e quant'altro concesso all'Appaltatore per l'esecuzione dei lavori oltre alla dichiarazione che l'area oggetto dei lavori è libera da persone e cose e che lo stato attuale è tale da non impedire l'avvio e la prosecuzione dei lavori.

Il Direttore dei Lavori è responsabile della corrispondenza del verbale di consegna dei lavori all'effettivo stato dei luoghi. Qualora l'appaltatore intenda far valere pretese derivanti dalla riscontrata difformità dello stato dei luoghi rispetto a quello previsto in progetto, deve formulare riserva sul verbale di consegna all'atto della sua redazione.

In caso di consegne parziali l'Appaltatore è tenuto a presentare un programma di esecuzione dei lavori che preveda la realizzazione prioritaria delle lavorazioni sulle aree e sugli immobili disponibili.

Nel caso di subentro di un Appaltatore ad un altro nell'esecuzione dell'appalto, il Direttore dei Lavori redige apposito verbale in contraddittorio con entrambi gli appaltatori per accertare la reale consistenza dei materiali, dei mezzi d'opera e di quant'altro il nuovo Appaltatore deve assumere dal precedente, oltre ad indicare eventuali indennità da corrisponderci.

Subito dopo la consegna dei lavori l'Appaltatore darà inizio alle opere, che dovranno essere ultimate entro i tempi precisati nel programma dei lavori a partire dalla data indicata nel verbale di consegna.

Art. 25 - Impianto del cantiere e programma dei lavori

L'Appaltatore dovrà provvedere all'impianto del cantiere che dovrà essere allestito nei tempi previsti dal programma dei lavori redatto dall'Appaltante sulla base di quanto definito in sede di progettazione esecutiva dell'intervento ed allegato ai documenti progettuali consegnati per la gara d'appalto.

Il programma dei lavori è un atto contrattuale che stabilisce la durata delle varie fasi della realizzazione di un'opera.

Il programma dei lavori si rende necessario anche per la definizione delle misure di prevenzione degli infortuni che devono essere predisposte dal Coordinatore per l'esecuzione dei lavori prima e durante lo svolgimento delle opere. In questo senso il programma dei lavori dovrà essere definito negli stessi casi previsti per la redazione del Piano di Sicurezza e Coordinamento.

In base all'art. 90 del D.Lgs. 81/2008 questo documento deve essere approntato dal Responsabile Unico del Progetto parallelamente alla redazione del progetto ed in accordo con le date di inizio e fine dei lavori stabilite dal contratto principale, individuando nel dettaglio tutti i tempi necessari per l'esecuzione delle parti dell'opera. In mancanza di tale programma l'Appaltatore sarà tenuto ad eseguire le varie fasi di lavoro secondo l'ordine temporale stabilito dalla Direzione dei Lavori senza che ciò costituisca motivo per richiedere risarcimenti o indennizzi.

In presenza di particolari esigenze il Committente si riserva, comunque, la facoltà di apportare modifiche non sostanziali al programma predisposto.

Art. 26 - Riconoscimenti a favore dell'appaltatore in caso di ritardata consegna dei lavori

Nel caso di accoglimento dell'istanza di recesso dell'appaltatore dal contratto per ritardo nella consegna dei lavori attribuibile a fatto o colpa della stazione appaltante l'appaltatore ha diritto al rimborso delle spese contrattuali sostenute, nonché delle altre spese effettivamente sostenute e documentate in misura comunque non superiore alla percentuale del 1,00 per cento, calcolata sull'importo netto dell'appalto.

Art. 27 - Inderogabilità dei termini di esecuzione

I lavori devono essere ultimati entro il termine indicato all'art. 3 del presente Capitolato. In caso di consegna parziale il termine per l'esecuzione decorre dall'ultimo dei verbali di consegna. Non costituiscono motivo di proroga dell'inizio dei lavori, della loro mancata regolare e continuativa conduzione secondo il relativo programma o della loro ritardata ultimazione:

- a) il ritardo nell'installazione del cantiere e nell'allacciamento alle reti tecnologiche necessarie al suo funzionamento, per l'approvvigionamento dell'energia elettrica e dell'acqua;
- b) l'esecuzione di accertamenti integrativi che l'appaltatore ritenesse di dover effettuare per la esecuzione delle opere di fondazione, delle strutture e degli impianti, salvo che siano ordinati dalla direzione dei lavori o concordati con questa;
- c) il tempo necessario per l'esecuzione di prove sui campioni, di sondaggi, analisi e altre prove assimilabili;
- d) il tempo necessario per l'espletamento degli adempimenti a carico dell'appaltatore comunque previsti dal Capitolato speciale d'appalto;
- e) le eventuali controversie tra l'appaltatore e i fornitori, subappaltatori, affidatari, altri incaricati;
- f) le eventuali vertenze a carattere aziendale tra l'appaltatore e il proprio personale dipendente.

Art. 28 – Avvalimento

Per l'avvalimento si applica l'art. 104 del Codice. Nel caso in cui l'avvalimento sia finalizzato a migliorare l'offerta, si applica il comma 12 del predetto articolo.

Art. 29 – Subappalto

Per il subappalto si applica la disciplina di cui all'art. 119 del Codice.

L'impresa deve eseguire, in misura prevalente, le lavorazioni di cui alla categoria prevalente e dei contratti ad alta intensità di manodopera.

Ai sensi dell'art. 119, comma 4, lett. c) del Codice, qualora il concorrente intenda ricorrere al subappalto, deve indicare nell'apposita sezione del DGUE la % da subappaltare, la/e categoria/e di lavori, specificando le lavorazioni da subappaltare.

I contratti di subappalto sono stipulati, in misura non inferiore al 20% delle prestazioni che l'impresa ha indicato di voler sub appaltare, a favore di piccole e medie imprese. Per ragioni legate all'oggetto o alle caratteristiche delle prestazioni o al mercato di riferimento, in sede di offerta, l'operatore economico può indicare una soglia inferiore di affidamento delle prestazioni che intende subappaltare a piccole e medie imprese.

Possono essere oggetto di ulteriore sub appalto (c.d sub appalto a cascata) solo le lavorazioni di cui alla categoria prevalente; il sub appalto a cascata può essere ammesso solo una volta, ovvero una impresa sub appaltatrice di altra impresa sub appaltatrice non può affidare lavorazioni in sub appalto.

Qualora la categoria prevalente sia l'OG2 o l'OG 11 non è ammesso il sub appalto a cascata.

Al subappalto si applica la revisione prezzi come disciplinato dall'art. 34 bis del Capitolato d'Appalto; nei contatti di sub appalto o nei sub contratti deve essere indicata sia la clausola di revisione prezzi e sia le corrette modalità di determinazione e di regolazione degli importi da riconoscere alla parte che ne ha diritto.

Relativamente ai soggetti tenuti alla corresponsione degli importi da riconoscere a titolo di revisione prezzi si applica l'art. 119, comma 11 del Codice.

Il subappaltatore è tenuto ad applicare il medesimo CCNL del contraente principale o contratto analogo, purchè garantisca le stesse tutele economiche e normative di quello applicato dall'appaltatore, qualora le attività oggetto di sub appalto coincidano con quelle caratterizzanti l'oggetto dell'appalto ovvero riguardino la categoria prevalente; inoltre deve garantire per i propri lavoratori gli stessi standard qualitativi e prestazionali previsti nel contratto di appalto.

L'aggiudicatario, a dimostrazione del pagamento dei sub appaltatori deve fornire alla stazione appaltate entro dieci dal pagamento la fattura quietanzata, che vanno consegnate al Responsabile Unico di Progetto. Per la ritardata consegna, dopo il decimo giorno si applica, per ciascun giorno di ritardo la penale del 0,5 per mille fino al ventesimo giorno, e all'1 per mille dal ventunesimo al trentesimo giorno. Per l'incasso delle penali si applica l'ultimo capoverso dell'articolo successivo.

In caso di sub appalto a cascata si applicano le disposizioni sopra riportate e quelle contenute nell'art. 119 del Codice, nonché a quelle cui si fa rinvio.

Relativamente al certificato di esecuzione lavori la stazione appaltante, in caso di sub appalto, rilascia:

all'appaltatore principale i certificati necessari alla partecipazione alle gare e qualificazione scomputando dall'intero valore dell'appalto il valore e la categoria di opere eseguite mediante sub appalto;

ai sub appaltatori i certificati relativi alle sole lavorazione eseguite in sub appalto, che possono

essere utilizzati solo per ottenere o rinnovare l'attestato di qualificazione.

Art. 30 – Penali

Nel caso di mancato rispetto del termine indicato per l'esecuzione delle opere, per ogni giorno naturale consecutivo di ritardo nell'ultimazione dei lavori o per le scadenze inderogabili fissate nel programma temporale dei lavori, viene applicata una penale pari all'**1,5 per mille dell'ammontare netto contrattuale** e complessivamente non superiore al 10% da determinare in relazione all'entità delle conseguenze legate all'eventuale ritardo.

- Altre Penali:

- a) nel caso in cui l'impresa aggiudicataria non consegni la documentazione indicata per la stipula del contratto, entro 20 giorni dal ricevimento della comunicazione di aggiudicazione, viene applicata, una penale giornaliera dello **0,5‰** per i primi 10 giorni di ritardo e dello **1‰** per ognuno dei successivi giorni di ritardo;
- b) in caso di ritardo nella presentazione della documentazione di cui all'art. 14, lett. a) e b) del presente capitolato viene applicata una penale per ogni giorno di ritardo, pari all'1.5 per mille;
- c) qualora all'inizio dei lavori non sia presente in cantiere in toto o anche solo parzialmente la documentazione di cui all'art. 14 del presente Capitolato, lett. c) paragrafi a,b,c,d, si applica una penale per ogni giorno di ritardo pari all'1,5 per mille;
- d) il Responsabile unico del progetto, applica penali pari all'**1‰** per ogni giorno di ritardo nell'esecuzione di singole fasi dei lavori, rispetto ai tempi previsti nel cronoprogramma consegnato dall'impresa aggiudicataria. Per l'applicazione della penale di cui al punto c, il RUP deve comunque inviare una diffida, prevedendo la possibilità di rientrare nei tempi previsti entro 20 giorni dal ricevimento della comunicazione;
- e) si richiamano le penali previste all'art. 4 del presente capitolato, concernenti il mancato rispetto, in caso di assunzione, delle misure orientate a garantire le pari opportunità generazionali, di genere e di inclusione lavorativa delle persone con disabilità o svantaggiate;
- f) si richiamano le penali previste dal Capitolato speciale d'Appalto tecnico in ordine ai CAM.

Le penali vengono comminate dal RUP su proposta del direttore dei lavori, qualora il ritardo derivi da negligenza dell'appaltatore nella esecuzione dei lavori, e si applicano per il solo verificarsi del ritardo, indipendentemente dalla prova del danno; all'impresa viene inviata via PEC l'apertura del procedimento per la comminazione delle penali.

Qualora l'importo delle penali comminate superi il 10% dell'importo contrattuale il Direttore dei Lavori lo fa presente al RUP che valuta se procedere alla risoluzione del contratto.

In caso di sub appalto e di sub contratto qualora la stazione appaltanti liquidi i corrispettivi ai sensi dell'art. 119, comma 11, lett.a) e c) la penale viene applicata al sub appaltatore e al sub contraente mediante decurtazione da operarsi sull'importo dovuto al medesimo sub appaltatore o sub contraente. Al di fuori delle predette fattispecie la penale viene applicata sia all'appaltatore che al sub appaltatore o sub contraente essendo responsabili in solido ai sensi di comma 6 dell'articolo per ultimo richiamato.

Per l'incasso delle penali, oltre che per le altre fattispecie di inadempienze contrattuali previste dalla legge, la Provincia avrà diritto di rivalersi sulla cauzione e l'Impresa dovrà reintegrarla nel termine che sarà prefissato, comunque non superiore a 20 giorni. Qualora l'appaltatore non ottemperasse a tale obbligo nel termine prima indicato, la reintegrazione si effettuerà a valere sui ratei di prezzo da corrispondere all'Appaltatore

Art. 30 bis – Premio di accelerazione

Qualora l'impresa concluda i lavori prima del termine indicato all'art. 3 è riconosciuto il premio di accelerazione, ex art. 126 del Codice, modificato dall'art. 45 del decreto correttivo. L'anticipazione della tempistica di esecuzione non può superare il 20% del termine indicato all'art. 3 del presente capitolato e viene quantificata, per ogni giorno di anticipo, nella misura dell'1 per mille dell'importo netto del contratto. In caso di proroga, qualora si concludano i lavori prime del termine prorogato, viene riconosciuto un premio secondo le modalità sopra indicate. Il premio viene corrisposto nei limiti delle somme disponibili indicate nel quadro economico alla voce imprevisti.

Il premio di accelerazione, se dovuto, viene corrisposto a seguito dell'emissione del certificato di collaudo o di quello di regolare regolare esecuzione, nei casi previsti.

Art. 31 - Oneri e obblighi a carico dell'appaltatore

Oltre agli oneri generali indicati nel presente Capitolato speciale, nonché a quanto previsto da tutti i piani per le misure di sicurezza fisica dei lavoratori, sono a carico dell'Appaltatore gli oneri e gli obblighi di cui ai commi che seguono.

1. La fedele esecuzione del progetto e degli ordini impartiti per quanto di competenza, dal Direttore dei Lavori, in conformità alle pattuizioni contrattuali, in modo che le opere eseguite risultino a tutti gli effetti collaudabili, esattamente conformi al progetto e a perfetta regola d'arte, richiedendo al Direttore dei Lavori tempestive disposizioni scritte per i particolari che eventualmente non risultassero da disegni, dal Capitolato o dalla descrizione delle opere. In ogni caso l'Appaltatore non deve dare corso all'esecuzione di aggiunte o varianti non ordinate per iscritto ai sensi dell'articolo 1659 del codice civile. Per minimizzare gli impatti durante le fasi di cantiere andranno messe in atto tutte le azioni di mitigazione previste nel progetto e di seguito riportate:

- nell'ubicazione delle aree di cantiere andranno evitate le aree a ridosso dei canali, al fine di ridurre i pericoli di inquinamento delle acque superficiali;
- il traffico legato alle attività di cantiere andrà opportunamente pianificato allo scopo di evitare disturbi ai residenti e limitare i disagi al traffico locale;
- al fine di ridurre al minimo le interferenze con la viabilità esistente, si provvederà a deviazioni temporanee o restringimenti della carreggiata, evitando interruzioni di traffico;
- al fine limitare gli impatti dovuti all'attività dei mezzi di cantiere andranno utilizzati macchinari rispondenti alle normative, dotati di tutti gli accorgimenti utili per limitare il rumore e le emissioni in atmosfera;
- dovrà essere posta particolare cura al fine di evitare il rischio di sversamenti accidentali nel terreno e nei corsi d'acqua attraversati;
- durante le fasi di cantiere dovranno essere raccolte le acque reflue prodotte direttamente o indirettamente dai lavori di costruzione stradale per evitare ogni possibile apporto di inquinanti nei corpi acquiferi superficiali e sotterranei;
- dovrà essere garantito l'uso della rete irrigua e la funzionalità dei canali di scolo delle acque anche durante la fase di realizzazione dell'opera principale e delle opere complementari, a tal fine si manterrà costantemente attivo il flusso idrico convogliando, ove possibile, le acque fra esistenti rogge o devianone puntualmente il corso;
- per limitare il diffondersi delle polveri, saranno eseguite periodiche bagnature delle piste di cantiere e di eventuali cumuli di materiale;
- durante le fasi di cantiere andranno messe in atto misure di tutela della vegetazione esistente, con particolare riguardo agli alberi di maggiore dimensione, tramite opportune protezioni del fusto e dei rami; nei casi in cui i lavori interferiranno con la

vegetazione arborea andrà evitata la ricarica di terreno attorno agli alberi e gli scavi troppo vicini alle radici per non comprometterne l'aerazione dell'apparato radicale;

- per il ripristino delle aree di cantiere andrà riutilizzato il terreno vegetale proveniente dallo scotico, che si avrà cura di accumulare, separatamente dalle altre tipologie di materiale, in spessori adeguati e di provvedere alla sua manutenzione per evitarne la morte biologica;
 - per limitare le emissioni diffuse e puntuali di polveri derivanti dalla movimentazione dei materiali di costruzione e dalla movimentazione dei mezzi si ritiene necessario:
 - prevedere la umidificazione dei depositi temporanei di terre, dei depositi di materie prime ed inerti e delle vie di transito da e per i cantieri, soprattutto quando queste si trovino nelle vicinanze di abitazioni;
 - per il trasporto degli inerti prevedere un sistema di ricopertura dei cassoni con teloni;
2. L'assunzione in proprio, tenendone sollevata la Stazione appaltante, di ogni responsabilità risarcitoria e delle obbligazioni relative, comunque connesse all'esecuzione delle prestazioni dovute dall'impresa appaltatrice a termini di contratto;
 3. L'esecuzione, presso gli Istituti autorizzati, di tutte le prove che verranno ordinate dalla Direzione Lavori, sui materiali e manufatti impiegati o da impiegarsi nella costruzione, compresa la confezione dei campioni e l'esecuzione di prove di carico che siano ordinate dalla stessa Direzione Lavori su tutte le opere in calcestruzzo semplice o armato e qualsiasi altra struttura portante, prove di tenuta per le tubazioni, prove di qualità dei materiali bituminosi, ecc. In particolare è fatto obbligo di effettuare prelievi di calcestruzzo con le modalità previste dalla disciplina specifica per le costruzioni in cemento armato;
 4. Le responsabilità sulla non rispondenza degli elementi eseguiti in sito rispetto a quelli progettati o previsti dal capitolato.
 5. Lo scarico e il trasporto nei luoghi di deposito o nei punti di impiego secondo le disposizioni della Direzione Lavori, comunque all'interno del cantiere, dei materiali e dei manufatti esclusi dal presente appalto e approvvigionati o eseguiti da altre ditte per conto dell'ente appaltante e per i quali competono a termini di contratto all'Appaltatore le assistenze alla posa in opera; i danni che per cause dipendenti dall'Appaltatore fossero apportati ai materiali e manufatti suddetti devono essere ripristinati a carico dello stesso Appaltatore.
 6. Concedere, su richiesta della Direzione Lavori, a qualunque altra impresa alla quale siano affidati lavori non compresi nel presente appalto, l'uso parziale o totale dei ponteggi di servizio, delle impalcature, delle costruzioni provvisorie e degli apparecchi di sollevamento per tutto il tempo necessario all'esecuzione dei lavori che l'ente appaltante intenderà eseguire direttamente ovvero a mezzo di altre ditte dalle quali, come dall'ente appaltante, l'impresa non potrà pretendere compensi di sorta, tranne che per l'impiego di personale addetto ad impianti di sollevamento; il tutto compatibilmente con le esigenze e le misure di sicurezza.
 7. La pulizia del cantiere e della via di transito e di accesso allo stesso, compreso lo sgombero dei materiali di rifiuto lasciati da altre ditte.
 8. Le spese, i contributi, i diritti, i lavori, le forniture e le prestazioni occorrenti per gli allacciamenti provvisori dei servizi di acqua, energia elettrica, gas e fognatura, necessari per il funzionamento del cantiere e per l'esecuzione dei lavori, nonché le spese per le utenze e i consumi dipendenti dai predetti servizi; l'Appaltatore si obbliga a concedere, con il solo rimborso delle spese vive, l'uso dei predetti servizi alle altre ditte che eseguono forniture o lavori per conto della Stazione appaltante, sempre nel rispetto delle esigenze e delle misure di sicurezza.
 9. L'esecuzione di un'opera campione delle singole categorie di lavoro ogni volta che

questo sia previsto specificatamente dal capitolato speciale o sia richiesto dalla Direzione Lavori, per ottenere il relativo nullaosta alla realizzazione delle opere simili.

10. La fornitura e manutenzione dei cartelli di avviso, di fanali di segnalazione notturna nei punti prescritti e di quanto altro indicato dalle disposizioni vigenti a scopo di sicurezza, nonché l'illuminazione notturna del cantiere.
11. La costruzione e la manutenzione entro il recinto del cantiere dei locali ad uso ufficio del personale di Direzione Lavori e assistenza, arredati, illuminati e provvisti di armadio chiuso a chiave, tavolo, sedie, macchina da scrivere, macchina da calcolo e materiale di cancelleria.
12. La predisposizione del personale e degli strumenti necessari per tracciamenti, rilievi, misurazioni, prove e controlli dei lavori tenendo a disposizione del Direttore dei Lavori i disegni e le tavole per gli opportuni raffronti e controlli, con divieto di darne visione a terzi e con formale impegno di astenersi dal riprodurre o contraffare i disegni e i modelli avuti in consegna.
13. La consegna, prima della smobilitazione del cantiere, di un certo quantitativo di materiale usato, per le finalità di eventuali successivi ricambi omogenei, previsto dal capitolato speciale o precisato da parte della Direzione Lavori con ordine di servizio e che viene liquidato al 50% del prezzo di contratto.
14. L'idonea protezione dei materiali impiegati e messi in opera a prevenzione di danni di qualsiasi natura e causa, nonché la rimozione di dette protezioni a richiesta della Direzione Lavori; nel caso di sospensione dei lavori deve essere adottato ogni provvedimento necessario ad evitare deterioramenti di qualsiasi genere e per qualsiasi causa alle opere eseguite, restando a carico dell'Appaltatore l'obbligo di risarcimento degli eventuali danni conseguenti al mancato od insufficiente rispetto della presente norma.
15. L'adozione, nel compimento di tutti i lavori, dei procedimenti e delle cautele necessarie a garantire l'incolumità degli operai, delle persone addette ai lavori stessi e dei terzi, nonché ad evitare danni ai beni pubblici e privati, osservando le disposizioni contenute nelle vigenti norme in materia di prevenzione infortuni; sicurezza sul lavoro e nei cantieri, con ogni più ampia responsabilità in caso di infortuni a carico dell'Appaltatore, restandone sollevati la Stazione appaltante, nonché il personale preposto alla direzione e sorveglianza dei lavori.
16. L'Appaltatore è tenuto a richiedere, prima della realizzazione dei lavori, presso tutti i soggetti diversi dalla Stazione appaltante (Consorti, rogge, privati, Provincia, ANAS, ENEL, Telecom e altri eventuali) interessati direttamente o indirettamente ai lavori, tutti i permessi necessari e a seguire tutte le disposizioni emanate dai suddetti per quanto di competenza, in relazione all'esecuzione delle opere e alla conduzione del cantiere, con esclusione dei permessi e degli altri atti di assenso aventi natura definitiva e afferenti il lavoro pubblico in quanto tale.
17. La predisposizione di max 2 esemplari del cartello indicatore, con le dimensioni di almeno cm. 100 di base e 200 di altezza, recanti le descrizioni di cui alla Circolare del Ministero dei LL.PP. dell'1 giugno 1990, n. 1729/UL, curandone i necessari aggiornamenti periodici, nel numero e contenuti definito dal Responsabile Unico del Progetto
18. La custodia e la tutela del cantiere, di tutti i manufatti e dei materiali in esso esistenti, anche se di proprietà della Stazione appaltante e ciò anche durante periodi di sospensione dei lavori e fino alla presa in consegna dell'opera da parte della Stazione appaltante.
19. Tutte le misure, comprese le opere provvisorie, e tutti gli adempimenti per evitare il verificarsi di danni alle opere, all'ambiente, alle persone e alle cose nella esecuzione dell'appalto. L'onere per il ripristino di opere o il risarcimento di danni ai luoghi, a cose o a terzi determinati da mancata, tardiva o inadeguata assunzione dei necessari

provvedimenti sono a totale carico dell'Appaltatore, indipendentemente dall'esistenza di adeguata copertura assicurativa.

20. Cantieri, attrezzi, spese ed obblighi generali a carico dell'Appaltatore: fatte salve le eventuali ulteriori prescrizioni del capitolato speciale d'appalto, si intendono comprese nel prezzo dei lavori e perciò a carico dell'Appaltatore:

- a) le spese per l'impianto, la manutenzione e l'illuminazione dei cantieri, con esclusione di quelle relative alla sicurezza nei cantieri stessi;
- b) le spese per trasporto di qualsiasi materiale o mezzo d'opera;
- c) le spese per attrezzi e opere provvisoriale e per quanto altro occorre alla esecuzione piena e perfetta dei lavori;
- d) le spese per rilievi, tracciati, verifiche, esplorazioni, capisaldi e simili che possono occorrere, anche su motivata richiesta del Direttore dei Lavori o dal Responsabile Unico del Progetto o dall'organo di collaudo, dal giorno in cui comincia la consegna fino al compimento del collaudo provvisorio o all'emissione del certificato di regolare esecuzione;
- e) le spese per le vie di accesso al cantiere. Qualora esistenti sarà cura dell'Appaltatore riportarle allo stato di finitura e manutenzione originarie;
- f) le spese per idonei locali e per la necessaria attrezzatura da mettere a disposizione per l'ufficio di Direzione Lavori;
- g) le spese ed i permessi necessari per ottenere il passaggio, per occupazioni temporanee e per risarcimento di danni per abbattimento di piante, per depositi od estrazioni di materiali. Saranno a cura e spese della ditta Appaltatrice gli oneri derivanti dal ripristino dello status quo ante in caso i lavori interessino proprietà non dell'Ente Appaltante;
- h) le spese per la custodia e la buona conservazione delle opere fino al collaudo provvisorio o all'emissione del certificato di regolare esecuzione;

L'Appaltatore deve provvedere ai materiali e ai mezzi d'opera che siano richiesti ed indicati dal Direttore dei Lavori per essere impiegati nei lavori in economia contemplati in contratto.

La stazione appaltante può mantenere sorveglianti in tutti i cantieri, sui galleggianti e sui mezzi di trasporto utilizzati dall'Appaltatore.

21. Disciplina e buon ordine dei cantieri: l'Appaltatore è responsabile della disciplina e del buon ordine nel cantiere e ha l'obbligo di osservare e far osservare al proprio personale le norme di legge e di regolamento. L'Appaltatore, tramite il direttore di cantiere assicura l'organizzazione, la gestione tecnica e la conduzione del cantiere. La direzione del cantiere è assunta dal direttore tecnico dell'impresa o da altro tecnico formalmente incaricato dall'Appaltatore. In caso di appalto affidato ad associazione temporanea di imprese o a consorzio, l'incarico della direzione di cantiere è attribuito mediante delega conferita da tutte le imprese operanti nel cantiere; la delega deve indicare specificamente le attribuzioni da esercitare dal direttore anche in rapporto a quelle degli altri soggetti operanti nel cantiere. Il Direttore dei Lavori ha il diritto, previa motivata comunicazione all'Appaltatore, di esigere il cambiamento del direttore di cantiere e del personale per indisciplina, incapacità o grave negligenza. L'Appaltatore è comunque responsabile dei danni causati dall'imperizia o dalla negligenza di detti soggetti, e risponde nei confronti dell'amministrazione committente per la malafede o la frode dei medesimi nell'impiego dei materiali.

22. L'Appaltatore è obbligato a produrre alla Direzione Lavori adeguata documentazione fotografica, in relazione a lavorazioni di particolare complessità, ovvero non più ispezionabili o verificabili dopo la loro esecuzione o comunque a richiesta della

Direzione Lavori. La documentazione fotografica, a colori e in formati riproducibili agevolmente, deve recare in modo automatico e non modificabile la data e l'ora nelle quali sono state effettuate le relative rilevazioni.

23. Le spese per gli allacciamenti provvisori e per il consumo dell'acqua, dell'energia elettrica, del telefono, della fognatura occorrenti per il funzionamento del cantiere.
24. Ogni onere e spesa per rilievi, tracciamenti, frazionamenti e quanto altro necessario alla realizzazione dell'opera.
25. Tutti tali oneri e responsabilità si intendono compensati e compresi nei prezzi di offerta.
26. La verifica dei calcoli relativi a tutti gli impianti e della relativa progettazione esecutiva nel rispetto delle leggi vigenti compreso ogni onere per denunce, approvazioni, licenze, collaudo, ecc. che al riguardo fossero prescritti dalle leggi in vigore.
27. Sono a carico dell'Appaltatore tutte le pratiche amministrative necessarie ad ottenere dagli enti terzi tutte le autorizzazioni ad eseguire tutti i lavori sia provvisori che definitivi (fanno eccezione le autorizzazioni già ottenute).
28. Si ricordano in particolare: le concessioni, le autorizzazioni, i nullaosta, le comunicazioni in merito alle opere nelle pertinenze dei corsi d'acqua, le pratiche con i gestori di canali, fognature e sottoservizi, i materiali per l'esecuzione dei rilevati e lo sminamento (genio militare competente).
29. Redigere il programma dettagliato ed eseguire i lavori inserendo le fasi e le interruzioni che necessitano agli enti gestori di servizi interferenti per la rimozione, per l'adeguamento ed il mantenimento in esercizio dei servizi intercettati (compreso enti idraulici).
30. Consultare gli enti gestori di servizi interferenti in modo da concordare le modalità di esecuzione di eventuali lavorazioni interferenti, concedendo agli enti stessi l'autorizzazione all'accesso alle aree oggetto dei lavori di competenza dell'Appaltatore.
31. Organizzare i lavori in modo tale da consentire fino all'ultimo momento il mantenimento degli accessi alle proprietà private interessate dai lavori (anche realizzando opportune rampe di accesso a fondi e proprietà intercluse).
32. Mantenere gli allacci ai servizi che interessano le proprietà private interferenti con i lavori fino all'avvenuto spostamento e/o adeguamento da parte degli enti gestori (anche realizzando opportune protezioni a cavi e tubazioni).
33. Nel caso durante le operazioni di scavo vi siano rinvenimenti particolari, compresi ordigni bellici, è onere dell'impresa l'attivazione di tutte le procedure per lo smaltimento in accordo con la normativa di legge.
34. Per l'esecuzione degli scavi di fondazione dei manufatti dovranno essere eseguite delle opere provvisorie tali da permettere lo scavo in verticale. E' fatto onere all'impresa di studiare la soluzione tecnica ritenuta più idonea, senza che nessun altro onere, oltre a quello previsto in contratto, sia dovuto dalla stazione appaltante. In caso di franamenti o cedimento delle pareti degli scavi non verranno riconosciuti maggiori oneri di riempimento dei cavi risultanti.
35. A richiesta della direzione lavori dovrà essere fornito materiale video e fotografico comprese riprese aeree, che illustrino lo stato dei lavori.
36. Si ritiene a carico dell'Appaltatore, i cui costi sono compresi nei prezzi unitari offerti in sede di gara, la verifica della presenza di ordigni bellici su tutta l'area e la bonifica della zona di intervento fino ad un massimo del 20% dell'area indagata, oltre tale limite il costo di bonifica sarà posto a carico della Provincia.

I tempi necessari all'ottenimento di pareri, autorizzazioni, ecc. e i tempi necessari per la bonifica sono compresi nel tempo contrattuale di cui all'art. 3.

Capo 4 - SOSPENSIONI, PROROGHE, VARIANTI E RIPRESE DEI LAVORI

Art. 32 - Sospensioni, riprese e proroghe dei lavori

Qualora circostanze speciali impediscano in via temporanea che i lavori procedano utilmente secondo quanto contenuto e prescritto dai documenti contrattuali, il Direttore dei Lavori, ai sensi dell'art. 121 del Codice può disporre la sospensione, redigendo, ove possibile con l'intervento dell'esecutore o di un suo rappresentante legale, apposito verbale di sospensione nel quale devono essere indicate:

- a) le ragioni che abbiano determinato l'interruzione dei lavori;
- b) lo stato di avanzamento dei lavori e delle opere la cui esecuzione rimanga interrotta, indicando le cautele adottate al fine della ripresa dell'intervento e della sua ultimazione senza eccessivi oneri;
- c) la consistenza del personale impiegato e dei mezzi d'opera esistenti in cantiere al momento della sospensione.

Il verbale di sospensione è inoltrato entro cinque giorni al RUP.

Non appena siano venute a cessare le cause della sospensione il direttore dei lavori ne dà immediata comunicazione al RUP affinché quest'ultimo disponga la ripresa dei lavori e indichi il nuovo termine contrattuale. Entro cinque giorni dalla disposizione di ripresa dei lavori effettuata dal RUP, il Direttore dei Lavori procede alla redazione del verbale di ripresa dei lavori, che deve essere sottoscritto anche dall'esecutore e deve riportare il nuovo termine contrattuale indicato dal RUP. Nel caso in cui l'esecutore ritenga cessate le cause che hanno determinato la sospensione temporanea dei lavori e il RUP non abbia disposto la ripresa dei lavori stessi, l'esecutore può diffidare il RUP a dare le opportune disposizioni al direttore dei lavori perché provveda alla ripresa; la diffida proposta ai fini sopra indicati, è condizione necessaria per poter iscrivere riserva all'atto della ripresa dei lavori, qualora l'esecutore intenda far valere l'illegittima maggiore durata della sospensione.

Il Direttore dei Lavori è responsabile nei confronti della stazione appaltante di un'eventuale sospensione illegittima dal medesimo ordinata per circostanze non previste dall'articolo 121 del codice.

La sospensione può essere altresì essere disposta dal RUP per ragioni di necessità o di pubblico interesse.

Per tutto quanto non disposto si applica l'art. 121 del Codice e l'art. 8 dell'Allegato II.14 del Codice stesso.

Art. 33 – Modifica dei contratti in corso di esecuzione

Il Committente si riserva la facoltà di introdurre nelle opere oggetto del contratto, nei limiti di quanto previsto dalla normativa vigente per le opere pubbliche, le opportune varianti, secondo la disciplina dell'art. 120 del Codice e dell'art. 5, dell'Allegato II.14 del Codice.

Relativamente al comma 1, lett. c) le circostanze imprevedibili che consentono di procedere ad una modifica contrattuale senza individuazione di altro contraente riguardano:

- nuove disposizioni legislative o regolamentari, nonché provvedimenti sopravvenuti di autorità o enti preposti alla tutela di interessi rilevanti;
- gli eventi naturali straordinari e imprevedibili e i casi di forza maggiore che incidono sui beni oggetto dell'intervento;
- i rinvenimenti imprevisi o non prevedibili avendo eseguito la progettazione con la

dovuta diligenza;

- le difficoltà di esecuzione derivanti da cause geologiche, idriche e simili, non prevedibili dalle parti in base alle conoscenze tecnico – scientifiche consolidate al momento della progettazione.

Non sono considerate sostanziali, fermi restando i limiti derivanti dalle somme a disposizione del quadro economico di progetto, le modifiche indicate dal comma 7 del predetto articolo, lett. a), b) e c)

In ogni caso, eventuali varianti in corso d'opera dovranno essere proposte al RUP a cura del Direttore dei Lavori, attraverso una relazione tecnico descrittiva che ne illustri le motivazioni, le lavorazioni e l'entità economica.

Ai sensi dell'art. 120, comma 9, del Codice qualora in corso di esecuzione del contratto si renda necessario un aumento o una diminuzione delle prestazioni fino a concorrenza del quinto dell'importo del contratto, la Stazione Appaltante può imporre all'Appaltatore l'esecuzione alle condizioni originariamente previste, in tal caso l'Appaltatore non può far valere il diritto alla risoluzione del contratto.

Art. 34 Rinegoziazione

1. Fatta salva la revisione prezzi di cui al successivo articolo il presente contratto può essere oggetto di rinegoziazione ai sensi dell'art. 9 e dell'art. 120 comma 8 del d.lgs. n. 36/2023.

2. L'istruttoria di rinegoziazione viene avviata, su richiesta motivata dell'appaltatore, qualora ricorrano circostanze straordinarie e imprevedibili, estranee alla normale alea e non imputabili all'appaltatore secondo quanto disposto dall'art. 9 predetto. Sono considerate circostanze straordinarie ed imprevedibili ad esempio il verificarsi di una catastrofe, di un disastro, di una pandemia o di altre circostanze del tutto straordinarie che determinino un imprevisto aumento dei costi degli specifici fattori produttivi impiegati, pari o superiore nella media al 20 % rispetto al prezziario in vigore al momento della presentazione dell'offerta.

3. La Stazione Appaltante può accogliere in tutto o in parte la richiesta di rinegoziazione, previa istruttoria del RUP che provvede alla formulazione della proposta di un nuovo accordo entro i termini prescritti dall'art. 120 comma 8 del d.lgs. 36/2023. La richiesta di rinegoziazione non giustifica di per sé la sospensione del contratto.

4. E' onere dell'appaltatore a pena di decadenza segnalare tempestivamente il verificarsi delle circostanze di cui al comma 2 con dettagliata relazione e computo. In particolare, l'istanza di revisione deve indicare in termini percentuali, la variazione richiesta, dare evidenza dei fattori produttivi interessati dagli incrementi di costo con relativa quantificazione degli stessi ed essere corredata da documentazione idonea a dimostrare gli aumenti sopravvenuti. Dovrà essere data evidenza del fatto che la rinegoziazione richiesta è volta al mero ripristino dell'equilibrio contrattuale originario.

5. La rinegoziazione avrà efficacia, previa adozione del provvedimento da parte stazione appaltante e formalizzazione del relativo nuovo accordo, a decorrere dalla data di formale presentazione dell'istanza di cui al comma precedente corredata di tutta la documentazione necessaria alla valutazione e in nessun caso potrà avere effetto sulle prestazioni eseguite prima di tale data.

La rinegoziazione può avvenire nei limiti dello stanziamento di bilancio originario.

Art. 34 bis – Revisione prezzi

Per il presente contratto è ammessa la revisione del prezzo d'appalto, ai sensi dell'art. 60 del Codice, fermo restando l'emanazione di un provvedimento specifico da parte del Ministero delle Infrastrutture e dei Trasporti. da emanarsi ai sensi del comma 4 del predetto articolo. La variazione prezzi è riconosciuta solo per eventi imprevedibili e sopravvenuti non dipendenti dal soggetto contraente.

In attesa del provvedimento ministeriale che definisca, sentito l'ISTAT, i nuovi indici di costo delle lavorazioni, sulla base delle tipologie omogenee di lavorazioni (TOL), ai sensi dell'art. 16, comma 2 dell'Allegato 2 bis al Codice, continuano ad applicarsi le disposizioni di cui all'art. 60 del Codice nel testo vigente alla data del 1 luglio, che fa riferimento agli indici di costo di costruzione, pubblicati dall'ISTAT con riferimento a Tronco stradale con tratto in galleria. La revisione prezzi opera qualora vi sia una variazione del costo dell'opera, in aumento o in diminuzione, superiore al 3 per cento dell'importo complessivo e operano nella misura del 90 per cento della variazione stessa, in relazione alle prestazioni da eseguire in maniera prevalente.

Capo 5 - CONTABILITA' DEI LAVORI

Art. 35 - Accertamento e registrazione dei lavori

1. Il costo dei lavori comprende le spese dei lavori, delle somministrazioni, delle espropriazioni, di assistenza ed ogni altra inerente all'esecuzione; sia le perizie che le contabilità devono distinguersi in altrettanti capi quanti sono i titoli diversi di spesa.
2. Gli atti contabili redatti dal direttore dei lavori sono atti pubblici a tutti gli effetti di legge, e hanno ad oggetto l'accertamento e la registrazione di tutti i fatti producenti spesa.
3. L'accertamento e la registrazione dei fatti producenti spesa devono avvenire contemporaneamente al loro accadere, in particolare per le partite la cui verifica richiede scavi o demolizioni di opere al fine di consentire che con la conoscenza dello stato di avanzamento dei lavori e dell'importo dei medesimi, nonché dell'entità dei relativi fondi, l'ufficio di direzione lavori si trovi sempre in grado:
 - a) di rilasciare prontamente gli stati d'avanzamento dei lavori ed i certificati per il pagamento degli acconti;
 - b) di controllare lo sviluppo dei lavori e di impartire tempestivamente le debite disposizioni per la relativa esecuzione entro i limiti delle somme autorizzate;
 - c) di promuovere senza ritardo gli opportuni provvedimenti in caso di deficienza di fondi.
4. La contabilità dei lavori può essere effettuata anche attraverso l'utilizzo di programmi informatici in grado di consentire la tenuta dei documenti amministrativi e contabili nel rispetto di quanto previsto dagli articoli che seguono.

Art. 36 - Contabilità dei lavori

I diversi documenti contabili, predisposti e tenuti dal direttore dei lavori o dai direttori operativi o dagli ispettori di cantiere, se dal medesimo delegati, che devono essere firmati contestualmente alla compilazione rispettando la cronologia di inserimento dei dati, sono specificamente indicati all'art. 12 dell'Allegato II.14.

Art. 37 - Pagamenti

Per il contratto di cui al presente appalto è dovuta l'anticipazione del 20% sul valore del

contratto di appalto. L'anticipazione è corrisposta entro quindici giorni dall'effettivo inizio delle lavorazioni, fermo restando la stipula del contratto e la presentazione della polizza a garanzia. In caso di consegna dei lavori in via d'urgenza, tenuto conto della necessità di presentare la polizza a garanzia, l'anticipazione è corrisposta entro quindici giorni dalla consegna stessa.

Il Direttore dei Lavori, redigerà **uno stato di avanzamento dei lavori unico e finale** che riporterà l'avanzamento progressivo delle varie opere e prestazioni e i corrispondenti importi, secondo quanto stabilito all'articolo precedente.

In caso di ritardo nella emissione dei certificati di pagamento o dei titoli di spesa relativi agli acconti e alla rata di saldo rispetto alle condizioni e ai termini stabiliti dal contratto si applicano le disposizioni degli articoli 5 e 6 del decreto legislativo 9 ottobre 2002, n. 231, in tema di interessi moratori.

I pagamenti avverranno mediante emissione di certificato di pagamento, al termine dei lavori.

L'emissione degli Stati Avanzamento Lavori è vincolata alla consegna, da parte dell'appaltatore, dei certificati e della documentazione comprovante che i materiali e i prodotti da costruzione utilizzati rispettino i Criteri Ambientali Minimi (D.M.24/11/2025) previsti in sede di progetto.

I certificati di pagamento relativi agli acconti del corrispettivo sono emessi dal RUP contestualmente all'adozione di ogni stato di avanzamento e comunque entro un termine non superiore a sette giorni.

La Stazione appaltante provvede al pagamento mediante emissione dell'apposito mandato e l'erogazione a favore dell'appaltatore.

I pagamenti relativi agli acconti del corrispettivo sono effettuati nel termine di trenta giorni decorrenti dall'adozione di ogni stato di avanzamento.

Successivamente alla data di emissione di ogni SAL o SFL, da parte della Direzione Lavori, la Stazione Appaltante richiederà agli Enti Previdenziali e Assicurativi, nonché agli Organismi paritetici previsti dalla contrattazione collettiva, le attestazioni di regolarità contributiva di tutte le imprese presenti in cantiere. Il pagamento del SAL o SFL non sarà effettuato in assenza di tali documenti. Nel caso in cui gli Enti Previdenziali e Assicurativi, nonché gli Organismi paritetici previsti dalla contrattazione collettiva, non rispondano a tale richiesta entro il termine di 30 gg per il SAL o SFL, si intenderà che non sussistano motivazioni che ostino al pagamento.

Nel caso di sospensione dei lavori di durata superiore a novanta giorni la stazione appaltante dispone comunque il pagamento in acconto degli importi maturati fino alla data di sospensione.

Per le cessioni di crediti si applicano le disposizioni di cui all'art. 120, comma 12 del Codice e dell'art. 6 dell'Allegato II.14.

Per gli importi corrisposti direttamente ai subappaltatori ed ai titolari di sub-contratti non costituenti subappalto si applica l'art. 119, comma 11 del Codice.

Art. 38 - Conto finale e pagamento a saldo

Si rinvia a quanto disciplinato dall'art. 12, comma 1, lett. e) dell'Allegato II.14.

Alla data di emissione del certificato di collaudo provvisorio si procede, ai sensi dell'articolo 125, comma 7, del Codice, al pagamento della rata di saldo nonché, sotto le riserve previste dall'articolo 1669 del codice civile, allo svincolo della cauzione definitiva di cui all'articolo 117 del Codice, con le modalità e le condizioni indicate nel medesimo articolo.

Art. 39 - Eccezioni dell'appaltatore

Nel caso che l'Appaltatore ritenga che le disposizioni impartite dalla Direzione Lavori siano difformi dai patti contrattuali, o che le modalità esecutive comportino oneri più gravosi di quelli previsti dal presente capitolato, tali da richiedere la formazione di un nuovo prezzo o speciale compenso, dovrà, a pena di decadenza, formulare le proprie eccezioni e riserve nei tempi e modi previsti dalla normativa vigente.

Capo 6 – DISPOSIZIONI IN MATERIA DI SICUREZZA

Art. 40 - Norme di sicurezza generali

I lavori appaltati devono svolgersi nel pieno rispetto di tutte le norme vigenti in materia di prevenzione degli infortuni e igiene del lavoro e in ogni caso in condizione di permanente sicurezza e igiene

L'appaltatore è altresì obbligato ad osservare scrupolosamente le disposizioni del vigente Regolamento Locale di Igiene, per quanto attiene la gestione del cantiere.

L'appaltatore predispone, per tempo e secondo quanto previsto dalle vigenti disposizioni, gli appositi piani per la riduzione del rumore, in relazione al personale e alle attrezzature utilizzate.

L'appaltatore non può iniziare o continuare i lavori qualora sia in difetto nell'applicazione di quanto stabilito nel presente articolo.

Art. 41 - Sicurezza sul luogo di lavoro

L'appaltatore è obbligato a consegnare alla Stazione appaltante, entro 30 giorni dall'aggiudicazione, il documento di valutazione dei rischi di cui al D.Lgs. 81/2008, nonché l'indicazione dei contratti collettivi applicati ai lavoratori dipendenti e una dichiarazione in merito al rispetto degli obblighi assicurativi e previdenziali previsti dalle leggi e dai contratti in vigore.

L'appaltatore è obbligato ad osservare le misure generali di tutela di cui al D.Lgs. 81/2008, nonché le disposizioni dello stesso decreto applicabili alle lavorazioni previste nel cantiere.

L'entità presunta dei lavori in oggetto non è inferiore a 200 uomini-giorno.

Art. 42 - Modifiche e integrazioni al piano di sicurezza e di coordinamento

1. L'appaltatore può presentare al coordinatore per la sicurezza in fase di esecuzione una o più proposte motivate di modificazione o di integrazione al piano di sicurezza e di coordinamento, nei seguenti casi:
 - a) per adeguarne i contenuti alle proprie tecnologie oppure quando ritenga di poter meglio garantire la sicurezza nel cantiere sulla base della propria esperienza, anche in seguito alla consultazione obbligatoria e preventiva dei rappresentanti per la sicurezza dei propri lavoratori o a rilievi da parte degli organi di vigilanza;
 - b) per garantire il rispetto delle norme per la prevenzione degli infortuni e la tutela della salute dei lavoratori eventualmente disattese nel piano di sicurezza, anche in seguito a rilievi o prescrizioni degli organi di vigilanza.
2. L'appaltatore ha il diritto che il coordinatore per la sicurezza in fase di esecuzione si pronunci tempestivamente, con atto motivato da annotare sulla documentazione di cantiere, sull'accoglimento o il rigetto delle proposte presentate; le decisioni del

coordinatore sono vincolanti per l'appaltatore.

3. Qualora entro il termine di tre giorni lavorativi dalla presentazione delle proposte dell'appaltatore, prorogabile una sola volta di altri tre giorni lavorativi, il coordinatore per la sicurezza non si pronunci:
 - a) nei casi di cui al comma 1, lettera a), le proposte si intendono accolte;
 - b) nei casi di cui al comma 1, lettera b), le proposte si intendono rigettate.
4. Nei casi di cui al comma 1, lettera a), l'eventuale accoglimento delle modificazioni e integrazioni non può in alcun modo giustificare variazioni o adeguamenti dei prezzi pattuiti, né maggiorazioni di alcun genere del corrispettivo.
5. Nei casi di cui al comma 1, lettera b), qualora l'eventuale accoglimento delle modificazioni e integrazioni comporti maggiori oneri a carico dell'impresa, e tale circostanza sia debitamente provata e documentata, trova applicazione la disciplina delle varianti.

Art. 43 - Piano operativo di sicurezza

L'appaltatore entro 30 giorni dall'aggiudicazione e comunque prima dell'inizio dei lavori, deve predisporre e consegnare al direttore dei lavori o, se nominato, al coordinatore per la sicurezza nella fase di esecuzione, un piano operativo di sicurezza per quanto attiene alle proprie scelte autonome e relative responsabilità nell'organizzazione del cantiere e nell'esecuzione dei lavori. Il piano operativo di sicurezza redatto ai sensi del punto 3 dell'Allegato XV del D.Lgs 81/2008 ed aggiornato al D.Lgs 106/2009, comprende il documento di valutazione dei rischi di cui all'art. 18 e gli adempimenti di cui all'art. 26, comma 1, lettera b) del D.Lgs 81/2008 ed aggiornato al D.Lgs 106/2009, con riferimento allo specifico cantiere e deve essere aggiornato rispetto alle previsioni originarie ad ogni mutamento delle lavorazioni. L'appaltatore è tenuto ad acquisire i piani operativi di sicurezza redatti dalle imprese subappaltatrici, nonché a curare il coordinamento di tutte le imprese operanti nel cantiere al fine di rendere gli specifici piani operativi di sicurezza compatibili tra loro e coerenti con il piano presentato dall'appaltatore.

Il piano operativo di sicurezza costituisce piano complementare di dettaglio del piano di sicurezza e di coordinamento di cui all'art. 91, comma 1, lettera a) ed all'art. 100 del D.Lgs 81/2008 ed aggiornato al D.Lgs 106/2009.

L'appaltatore può, nel corso dei lavori, apportare motivatamente modifiche e integrazioni al piano di sicurezza sostitutivo delle misure per la sicurezza fisica dei lavoratori di cui ai provvedimenti sopra indicati, purché si tratti di renderlo coerente a nuove situazioni oggettive oppure di concreti e dimostrati miglioramenti alle misure di sicurezza. Alle citate modifiche e integrazioni si applica la medesima disciplina dell'art. 42.

Il Direttore dei Lavori ha la responsabilità del coordinamento e della supervisione dell'attività di tutto l'ufficio di direzione dei lavori, ed interloquisce in via esclusiva con l'appaltatore in merito agli aspetti tecnici ed economici del contratto.

Il Direttore dei Lavori ha la specifica responsabilità dell'accettazione dei materiali, sulla base anche del controllo quantitativo e qualitativo degli accertamenti ufficiali delle caratteristiche meccaniche di questi così come previsto dall'articolo 3, comma 2, della legge 5 novembre 1971, n. 1086, ed in aderenza alle disposizioni delle norme tecniche di cui all'articolo 21 della predetta legge.

Al Direttore dei Lavori fanno carico tutte le attività ed i compiti allo stesso espressamente demandati dalla normativa vigente in materia e in particolare:

- a) verificare periodicamente il possesso e la regolarità da parte dell'appaltatore della documentazione prevista dalle leggi vigenti in materia di obblighi nei confronti dei

dipendenti;

- b) curare la costante verifica di validità del programma di manutenzione, dei manuali d'uso e dei manuali di manutenzione, modificandone e aggiornandone i contenuti a lavori ultimati.

Art. 44 - Osservanza e attuazione dei piani di sicurezza

L'appaltatore è obbligato ad osservare le misure generali di tutela di cui all'art. 15 del D.Lgs 81/2008 ed aggiornato al D.Lgs 106/2009, con particolare riguardo alle circostanze e agli adempimenti descritti agli art. 15 e 17 ed all'allegato XIII del D.Lgs 81/2008 aggiornato al D.Lgs 106/2009.

I piani di sicurezza devono essere redatti in conformità alle direttive 89/391/CEE del Consiglio del 12 giugno 1989, 92/57/CEE del Consiglio del 24 giugno 1992, alla relativa normativa nazionale di recepimento, al D.Lgs 81/2008 aggiornato al D.Lgs 106/2009.

L'impresa esecutrice è obbligata a comunicare tempestivamente prima dell'inizio dei lavori e quindi periodicamente, a richiesta della Stazione appaltante o del Coordinatore, l'iscrizione alla camera di commercio, industria, artigianato e agricoltura, l'indicazione dei contratti collettivi applicati ai lavoratori dipendenti ed a presentare idonea certificazione circa l'assolvimento degli obblighi assicurativi e previdenziali. L'affidatario è tenuto a curare il coordinamento di tutte le imprese operanti nel cantiere, al fine di rendere gli specifici piani redatti dalle imprese subappaltatrici compatibili tra loro e coerenti con il piano presentato dall'appaltatore. In caso di associazione temporanea o di consorzio di imprese detto obbligo incombe all'impresa mandataria capogruppo. Il direttore tecnico di cantiere è responsabile del rispetto del piano da parte di tutte le imprese impegnate nell'esecuzione dei lavori.

Il piano di sicurezza e di coordinamento, o il piano di sicurezza sostitutivo, nei casi previsti, ed il piano operativo di sicurezza formano parte integrante del contratto di appalto. Le gravi o ripetute violazioni dei piani stessi da parte dell'appaltatore, comunque accertate, previa formale costituzione in mora dell'interessato, costituiscono causa di risoluzione del contratto.

Art. 45 - Pagamento dei dipendenti dell'appaltatore

In caso di ritardo nel pagamento delle retribuzioni dovute al personale dipendente, l'appaltatore è invitato per iscritto dal Responsabile Unico del Progetto a provvedervi entro i successivi quindici giorni. Ove egli non provveda o non contesti formalmente e motivatamente la legittimità della richiesta entro il termine sopra assegnato, la stazione appaltante può pagare anche in corso d'opera direttamente ai lavoratori le retribuzioni arretrate detraendo il relativo importo dalle somme dovute all'appaltatore in esecuzione del contratto.

I pagamenti di cui al comma 1 fatti dalla stazione appaltante sono provati dalle quietanze predisposte a cura del Responsabile Unico del Progetto e sottoscritte dagli interessati.

Nel caso di formale contestazione delle richieste da parte dell'appaltatore, il Responsabile Unico del Progetto all'inoltro delle richieste e delle contestazioni all'ufficio provinciale del lavoro e della massima occupazione per i necessari accertamenti.

In ogni caso, per le inadempienze contributive e retributive dell'appalto e del subappalto si applica l'art. 11 del Codice.

Art. 46 - Durata giornaliera dei lavori

L'appaltatore può ordinare ai propri dipendenti di lavorare oltre il normale orario giornaliero, o di notte, ove consentito dagli accordi sindacali di lavoro, dandone preventiva comunicazione al direttore dei lavori. Il direttore dei lavori può vietare l'esercizio di tale facoltà qualora ricorrano motivati impedimenti di ordine tecnico o organizzativo. In ogni

caso l'appaltatore non ha diritto ad alcun compenso oltre i prezzi contrattuali.

Salva l'osservanza delle norme relative alla disciplina del lavoro, se il direttore dei lavori ravvisa la necessità che i lavori siano continuati ininterrottamente o siano eseguiti in condizioni eccezionali, su autorizzazione del Responsabile Unico del Progetto ne dà ordine scritto all'appaltatore, il quale è obbligato ad uniformarvisi, salvo il diritto al ristoro del maggior onere.

Art. 47 – Esecuzione dei lavori nel caso di procedura di insolvenza o di impedimento alla prosecuzione all'affidamento con l'esecutore designato

Qualora si verificano le fattispecie indicate dall'art. 124 del Codice la Stazione Appaltante interpella progressivamente i soggetti che hanno partecipato alla procedura di gara risultanti in graduatoria. L'affidamento avviene nei confronti dell'operatore economico interpellato alle condizioni proposte in fase di gara dallo stesso.

Capo 7 – ULTIMAZIONE DEI LAVORI E COLLAUDO DELLE OPERE.

Art. 48 - Ultimazione dei lavori

La durata delle eventuali sospensioni ordinate dalla Direzione Lavori, non è calcolata nel termine fissato per l'esecuzione dei lavori.

I lavori dovranno essere condotti in modo da rispettare le sequenze ed i tempi previsti nel programma dei lavori concordato fra le parti e che è parte integrante del presente contratto.

Al termine dei lavori il Direttore dei Lavori procederà alla verifica provvisoria delle opere compiute, verbalizzando, in contraddittorio con l'Appaltatore, gli eventuali difetti di costruzione riscontrati nella prima ricognizione e fissando un giusto termine perché l'Appaltatore possa eliminarli, comunque entro e non oltre i 60 giorni dalla data di ultimazione dei lavori. Il mancato rispetto di questo termine comporta l'inefficacia del certificato di ultimazione e la necessità di una nuova verifica con conseguente redazione di un nuovo certificato che attesti l'avvenuta esecuzione di quanto prescritto.

Resta salvo il diritto del Committente alla risoluzione del Contratto, ai sensi dell'art. 1668 c.c., nel caso in cui tale verifica provvisoria evidenzia difetti dell'opera tali da renderla senz'altro inaccettabile.

A seguito della certificazione dell'ultimazione dei lavori il Direttore dei Lavori compila il conto finale degli stessi.

Resta salvo il diritto del Committente alla risoluzione del Contratto, ai sensi dell'art. 1668 c.c., nel caso in cui tale verifica provvisoria evidenzia difetti dell'opera tali da renderla senz'altro inaccettabile.

Art. 49 - Presa in consegna dei lavori ultimati

La Stazione appaltante si riserva di prendere in consegna parzialmente o totalmente le opere appaltate anche subito dopo l'ultimazione dei lavori.

Qualora la Stazione appaltante si avvalga di tale facoltà, che viene comunicata all'Appaltatore per iscritto, lo stesso Appaltatore non può opporvisi per alcun motivo, né può reclamare compensi di sorta.

Egli può però richiedere che sia redatto apposito verbale circa lo stato delle opere, onde essere garantito dai possibili danni che potrebbero essere arrecati alle opere stesse.

La presa di possesso da parte della Stazione appaltante avviene nel termine perentorio fissato dalla stessa, in presenza dell'Appaltatore o di due testimoni in caso di sua assenza.

Qualora la Stazione appaltante non si trovi nella condizione di prendere in consegna le opere dopo l'ultimazione dei lavori, l'Appaltatore non può reclamare la consegna ed è altresì tenuto alla gratuita manutenzione fino ai termini previsti dal presente Capitolato speciale.

Art. 50 - Verbali di accertamento ai fini della presa in consegna anticipata

Qualora la stazione appaltante abbia necessità di occupare od utilizzare l'opera o il lavoro realizzato ovvero parte dell'opera o del lavoro realizzato prima che intervenga il collaudo provvisorio, può procedere alla presa in consegna anticipata a condizioni che:

- a) sia stato tempestivamente richiesto, a cura del Responsabile Unico del Progetto, il certificato di regolare esecuzione;
- b) siano stati eseguiti i necessari allacciamenti idrici, elettrici e fognari alle reti dei pubblici servizi;
- c) siano state eseguite le prove previste dal capitolato speciale d'appalto;
- d) sia stato redatto apposito stato di consistenza dettagliato, da allegare al verbale di consegna del lavoro.

A richiesta della stazione appaltante, si procede a verificare l'esistenza delle condizioni sopra specificate nonché ad effettuare le necessarie constatazioni per accertare che l'occupazione e l'uso dell'opera o lavoro sia possibile nei limiti di sicurezza e senza inconvenienti nei riguardi della stazione appaltante e senza ledere i patti contrattuali; redige pertanto un verbale, sottoscritto anche dal Direttore dei Lavori e dal Responsabile Unico del Progetto, nel quale riferisce sulle constatazioni fatte e sulle conclusioni cui perviene.

La presa in consegna anticipata non incide sul giudizio definitivo sul lavoro e su tutte le questioni che possano sorgere al riguardo, e sulle eventuali e conseguenti responsabilità dell'esecutore.

Art. 51 - Termini per l'accertamento della regolare esecuzione

Per il certificato di regolare esecuzione dei lavori si applica la disciplina di cui all'art. 116 ed alla sezione III dell'Allegato II.14 del Codice.

Art. 52 - Ulteriori provvedimenti amministrativi

Terminate le operazioni connesse allo svolgimento del mandato ricevuto, l'organo di collaudo trasmette al RUP tutti i documenti amministrativi e contabili ricevuti, unendovi:

- a) il certificato di regolare esecuzione;
- b) la dichiarazione del direttore dei lavori attestante l'esito delle prescrizioni ordinate dall'organo di collaudo;
- c) le eventuali relazioni riservate relative alle riserve e alle richieste formulate dall'esecutore nel certificato di regolare esecuzione.

L'organo di collaudo invia anche all'esecutore la lettera di trasmissione dei documenti di cui al comma 1, priva degli allegati indicati nel medesimo comma 1.

La stazione appaltante, esaminati l'operato e le deduzioni dell'organo di collaudo e richiesto allo stesso, quando ne sia il caso in relazione all'ammontare o alla specificità dell'intervento, di effettuare la revisione contabile degli atti, delibera, entro sessanta giorni dalla data di ricevimento degli atti di collaudo, sull'ammissibilità del certificato di collaudo, sulle domande dell'esecutore e sui risultati degli avvisi ai creditori. In caso di iscrizione di riserve sul certificato di collaudo per le quali sia attivata la procedura di accordo bonario, la stazione appaltante o l'esecutore si pronunciano entro il termine di trenta giorni, dandone

comunicazione al RUP. Le deliberazioni della stazione appaltante sono notificate all'esecutore.

L'organo di collaudo, ove specificatamente incaricato, trasmette al RUP la relazione generale acclarante la totalità delle spese effettuate in relazione ai lavori oggetto del collaudo.

Gli accertamenti di laboratorio e le verifiche tecniche obbligatorie inerenti l'art. 116 del Codice e le attività di cui all'Allegato II.14 sono disposti dalla direzione lavori o dall'organo di collaudo, imputando la spesa a carico delle somme a disposizione accantonate a tale titolo nel quadro economico; le spese predette non sono soggette a ribasso.

Ai sensi dell'articolo 35, comma 4, lettera b), n. 2), del codice, sono esclusi il diritto di accesso e ogni forma di divulgazione con riguardo alla relazione riservata del direttore dei lavori sul conto finale, alla relazione riservata del RUP sul conto finale, nonché alle relazioni di cui al comma 1, lettera c).

Art. 53 - Svincolo delle cauzioni

Alla data di emissione del certificato di collaudo provvisorio o del certificato di regolare esecuzione si procede ai sensi dell'art. 116 del Codice, al pagamento della rata di saldo nonché, sotto le riserve previste dall'articolo 1669 del codice civile, allo svincolo della garanzia definitiva di cui all'art. 53 del Codice, con le modalità e le condizioni indicate nel medesimo articolo.

L'erogazione dell'anticipazione, ove consentita dalla legge, è subordinata alla costituzione di garanzia fideiussoria bancaria o assicurativa di importo pari all'anticipazione maggiorato del tasso di interesse legale applicato al periodo necessario al recupero dell'anticipazione stessa secondo il cronoprogramma dei lavori. Tale garanzia deve recare la firma autenticata e la certificazione dei poteri di sottoscrizione da parte di un notaio, con l'indicazione del Repertorio. L'importo della garanzia sull'anticipazione viene gradualmente ed automaticamente ridotto nel corso dei lavori, in rapporto al progressivo recupero dell'anticipazione da parte della stazione appaltante.

La cauzione o fideiussione a garanzia del pagamento della rata di saldo è costituita alle condizioni previste dal comma 9 dell'art. 117 del Codice. Il tasso di interesse è applicato per il periodo intercorrente tra il collaudo provvisorio ed il collaudo definitivo.

Il pagamento della rata di saldo non costituisce presunzione di accettazione dell'opera ai sensi dell'articolo 1666, secondo comma, del codice civile.

Capo 8 - RISOLUZIONE DEL CONTRATTO E MODALITÀ DI RISOLUZIONE DELLE CONTROVERSIE

Art. 54 - Danni alle opere

In caso di danni alle opere eseguite, dovuti a qualsiasi motivo, con la sola esclusione delle cause di forza maggiore, l'Appaltatore deve provvedere, a propria cura e spese, senza sospendere o rallentare l'esecuzione dei lavori, al ripristino di tutto quanto danneggiato.

Quando invece i danni dipendono da cause di forza maggiore, l'Appaltatore è tenuto a farne denuncia al Direttore dei Lavori entro 3 (tre) giorni dal verificarsi dell'evento, pena la decadenza dal diritto al risarcimento. Ricevuta la denuncia il Direttore dei Lavori procede alla redazione di un processo verbale di accertamento, indicando eventuali prescrizioni ed osservazioni.

Il compenso che il Committente riconosce all'Appaltatore è limitato esclusivamente all'importo dei lavori necessari per la riparazione o il ripristino del danno.

Art. 55 - Cause di forza maggiore

Costituiscono cause di forza maggiore tutti gli eventi eccezionali che non siano imputabili all'Appaltatore e che gli arrechino grave pregiudizio senza che egli abbia potuto intervenire o prevenire mediante l'adozione di tutti i provvedimenti e gli accorgimenti imposti dalla massima diligenza tecnica ed organizzativa.

I ritardi di consegna di materiali da parte di terzi verranno considerati utili ai fini delle relative proroghe solo se derivanti da cause di forza maggiore. Analogamente si procederà nel caso di subappalti autorizzati.

L'insorgere e il cessare degli eventi che hanno costituito la causa di forza maggiore devono essere tempestivamente comunicati per iscritto dall'Appaltatore.

Art. 56 - Vicende soggettive dell'esecutore del contratto e cessione del contratto

Le cessioni di azienda e gli atti di trasformazione, fusione e scissione, i trasferimenti e gli affitti di azienda relativi all'Appaltatore sono regolati secondo le disposizioni vigenti in materia.

È vietata la cessione del contratto sotto qualsiasi forma; ogni atto contrario è nullo di diritto.

Art. 57 - Forma e contenuto delle riserve

In linea di principio, l'iscrizione delle riserve è finalizzata ad assicurare alla stazione appaltante, durante l'intera fase di esecuzione del contratto, il continuo ed efficace controllo della spesa pubblica, la tempestiva conoscenza e valutazione, sulla base delle risultanze contenute nel registro di contabilità, delle eventuali pretese economiche avanzate dall'appaltatore e l'adozione di ogni misura e iniziativa volte a evitare che i fondi impegnati si rivelino insufficienti. Non costituiscono riserve:

- a) le contestazioni e le pretese economiche che siano estranee all'oggetto dell'appalto o al contenuto del registro di contabilità;
- b) le richieste di rimborso delle imposte corrisposte in esecuzione del contratto di appalto;
- c) il pagamento degli interessi moratori per ritardo nei pagamenti;
- d) le contestazioni circa la validità del contratto;
- e) le domande di risarcimento motivate da comportamenti della stazione appaltante o da circostanza a quest'ultima riferibili;
- f) il ritardo nell'esecuzione del collaudo motivato da comportamento colposo della stazione appaltante.

Le riserve sono iscritte a pena di decadenza sul primo atto dell'appalto idoneo a riceverle, successivo all'insorgenza o alla cessazione del fatto che ha determinato il pregiudizio dell'esecutore. In ogni caso, sempre a pena di decadenza, le riserve sono iscritte anche nel registro di contabilità all'atto della firma immediatamente successiva al verificarsi o al cessare del fatto pregiudizievole, nonché all'atto della sottoscrizione del certificato di collaudo mediante precisa esplicitazione delle contestazioni circa le relative operazioni. 3.

Se l'esecutore, ha firmato con riserva, qualora l'esplicazione e la quantificazione non siano possibili al momento della formulazione della stessa, egli esplica, a pena di decadenza, nel termine di quindici giorni, le sue riserve, scrivendo e firmando nel registro le corrispondenti domande di indennità e indicando con precisione le cifre di compenso cui crede aver diritto, e le ragioni di ciascuna domanda.

Le riserve non espressamente confermate sul conto finale si intendono rinunciate. Le riserve devono essere formulate in modo specifico e indicare con precisione le ragioni sulle quali si fondano. In particolare, le riserve devono contenere a pena di inammissibilità:

- a) la precisa quantificazione delle somme che l'esecutore ritiene gli siano dovute. La quantificazione della riserva è effettuata in via definitiva, senza possibilità di successive integrazioni o incrementi rispetto all'importo iscritto, salvo che la riserva stessa sia motivata con riferimento a fatti continuativi;
- b) l'indicazione degli ordini di servizi, emanati dal direttore dei lavori o dal direttore dell'esecuzione, che abbiano inciso sulle modalità di esecuzione dell'appalto;
- c) le contestazioni relative all'esattezza tecnica delle modalità costruttive previste dal capitolato speciale d'appalto o dal progetto esecutivo;
- d) le contestazioni relative alla difformità rispetto al contratto delle disposizioni e delle istruzioni relative agli aspetti tecnici ed economici della gestione dell'appalto;
- e) le contestazioni relative alle disposizioni e istruzioni del direttore dei lavori o del direttore dell'esecuzione che potrebbero comportare la responsabilità dell'appaltatore o che potrebbero determinare vizi o difformità esecutive dell'appalto.

L'esecutore, all'atto della firma del conto finale, da apporre entro il termine di trenta giorni dall'invito del RUP a prenderne cognizione, non può iscrivere domande diverse per oggetto o per importo da quelle formulate nel registro di contabilità durante lo svolgimento dei lavori, e ha l'onere, a pena di decadenza, di confermare le riserve già iscritte sino a quel momento negli atti contabili per le quali non siano intervenute procedure di carattere conciliativo.

Se l'esecutore non firma il conto finale nel termine di cui al comma precedente, o se lo sottoscrive senza confermare le domande già formulate nel registro di contabilità, il conto finale si intende come definitivamente accettato.

Art. 58 - Controversie

La competenza a conoscere delle controversie derivanti dal contratto di appalto spetta, ai sensi dell'articolo 20 del codice di procedura civile, al giudice del luogo dove il contratto è stato stipulato.

In alternativa alla tutela giurisdizionale si applica il Libro V, Parte I, Titolo II del Codice.

Art. 59 - Risoluzione del contratto e recesso

Per la risoluzione e il recesso del contratto si applicano gli artt. 122 e 123 del Codice e gli artt. 10 e 11 dell'Allegato II.14.

In caso di risoluzione o recesso, e negli altri casi previsti dall'art. 124 del Codice, la stazione appaltante interpella progressivamente i soggetti che hanno partecipato alla originaria procedura di gara tenuto conto che il nuovo affidamento avviene alle condizioni proposte dall'operatore economico interpellato.

Art. 60 - Disposizioni finali e rinvio

Per tutto quanto non espressamente disciplinato nel presente Capitolato troveranno applicazione le disposizioni contenute nel Codice e negli Allegati ad esso.

Art. 61 – Criteri Ambientali Minimi e DNSH

Il progetto ha recepito le indicazioni del DM 24/11/20025 contenute nel "capitolato tecnico con le prescrizioni CAM" e dei criteri DNSH.

L'integrale rispetto delle prescrizioni dei Criteri Ambientali Minimi (CAM) di cui al DM 24/11/2025 e dei criteri DNSH e' condizione essenziale per la validita' del contratto d'appalto ai sensi dell'art. 57, comma 2, del D.Lgs. 36/2023. Le prescrizioni CAM si applicano al 100% della fornitura e non ammettono deroghe parziali.

Si richiamano alcune prescrizioni ambientali riportate nel capitolato tecnico:

Art. 7.1 – Documentazione da fornire prima dell'avvio dei lavori

L'Appaltatore e' tenuto a produrre e consegnare alla Stazione Appaltante, nei tempi indicati, la seguente documentazione ambientale:

Tipologia di inadempimento	Penale applicata	Modalità applicazione	Sanabilità
EPD di prodotto (originale / copia certificata)	EPD conforme EN 15804+A2 – numero registro – validita' – dati GWP	30 giorni prima della consegna e comunque prima dell'inizio della produzione	Verifica CAM — contenuto riciclato
Dichiarazione contenuto riciclato (UNI EN ISO 14021)	% riciclato pre/post consumo per alluminio e vetro – firma fabbricante – revisore terzo	30 giorni prima della consegna e comunque prima dell'inizio della produzione	Verifica rel. CAM – contenuto riciclato
Schede SDS e dichiarazioni REACH SVHC	SDS per ogni componente + dichiarazione assenza SVHC > 0,1%	30 gg prima prima consegna e comunque prima dell'inizio dei lavori	Verifica CAM – assenza sostanze pericolose
Certificato Qualicoat Classe 1 (verniciatura)	Numero licenza – verniciatore – data ultimo audit – ral colore	30 gg prima prima consegna e comunque prima dell'inizio dei lavori	Verifica CAM – durabilita' trattamento superficiale
Piano riciclo C&D e Piano demolizione selettiva	Piani ai sensi CAM 2.5.4 e 2.3.17 – frazioni CER – impianti destinatari – target recupero	Prima della rimozione dei frangisole esistenti	Verifica CAM - riciclo
Formulari Identificazione Rifiuti (FIR)	Copia 4a parte FIR per ogni carico – firma impianto destinatario	Progressiva – consegna in copia mensile al DL	Tracciabilita' rifiuti C&D – verifica CAM 2.5.4
Report finale rifiuti C&D	Quantita' per CER – tasso recupero effettivo – certificati impianti	Entro 30 gg dalla fine lavori	Verifica CAM 2.5.4 – tasso recupero >= 70%
Manuale smontaggio veneziana	Manuale tecnico fabbricante per smontaggio selettivo FV – italiano – 1 copia digitale + 1 cartacea	Al collaudo finale	Verifica CAM 2.3.17 – Fascicolo Opera
DoP e marcatura CE	DoP con tutti i valori prestazionali dichiarati – marcatura CE frangisole	Prima della consegna in cantiere	Verifica conformita' CPR 305/2011
Aggiornamento Fascicolo dell'Opera	Inserimento dati tecnici, EPD, manuali, certificazioni – firma tecnico responsabile	Entro 30 gg dalla fine lavori	Obbligo D.P.R. 554/1999 e s.m.i.
Dichiarazione di conformita' CAM finale	Attestazione da parte del tecnico responsabile dell'Appaltatore della conformita' di tutti i requisiti CAM del DM 24/11/2025	Al collaudo definitivo	Documento principale per chiusura PNRR

Art. 8.2 – Il collaudo positivo con verifica CAM e principi DNSH e' condizione necessaria e sufficiente per la liquidazione del saldo contrattuale.

Art. 10 – Il mancato rispetto delle prescrizioni CAM obbligatorie comporta l'applicazione delle seguenti penali, fatti salvi il risarcimento del danno maggiore e le ulteriori conseguenze previste dal contratto d'appalto e dal D.Lgs. 36/2023:

Tipologia di inadempimento	Penale applicata	Modalità applicazione	Sanabilità
EPD assente o non valida alla consegna dei materiali	Sospensione accettazione lotto + Euro 2.500 per ogni tipologia priva di EPD valida	Immediata segnalazione DL – sospensione SAL	Sanabile entro 15 gg dalla contestazione
Mancato raggiungimento contenuto riciclato alluminio >= 70%	Euro 5.000 per ogni lotto non conforme + sostituzione a carico Appaltatore	Verifica dichiarazione / analisi laboratorio- sospensione SAL	Sostituzione del lotto entro 30 gg
Tasso recupero rifiuti C&D < 70% a fine lavori	Euro 3.000 per ogni punto percentuale sotto il 70% (es. 65% = Euro 15.000)	Verifica report finale rifiuti	Non sanabile dopo collaudo
Mancata consegna Piano riciclo C&D prima dell'avvio rimozioni	Blocco lavori di rimozione + Euro 1.500/giorno di ritardo	Ordine di servizio DL	Sanabile con consegna immediata Piano
Miscelazione rifiuti diversi in cantiere (violazione Piano riciclo)	Euro 2.000 per evento + ripristino separazione a spese Appaltatore	Verbale di cantiere DL	Sanabile con immediata separazione
Assenza dichiarazione REACH per componente principale	Euro 1.500 per componente mancante	Segnalazione DL	Sanabile entro 10 gg
Assenza marcatura CE su frangisole consegnati	Rifiuto accettazione lotto + Euro 100/pezzo non marcato	Ispezione al momento consegna	Sostituzione a carico Appaltatore

Art. 10.1 – Clausola risolutiva espressa per gravi inadempimenti CAM

Ai sensi dell'art. 108 del D.Lgs. 36/2023, costituiscono gravi inadempimenti tali da giustificare la risoluzione del contratto in danno dell'Appaltatore, senza pregiudizio per il risarcimento dei danni, le seguenti fattispecie:

1. Fornitura di frangisole privi di marcatura CE o con DoP dichiarante valori prestazionali inferiori ai minimi di Capitolato, qualora non sanata entro il termine di diffida.
2. Utilizzo documentato di materiali contenenti SVHC in concentrazione superiore allo 0,1% in peso per articolo, in violazione del Regolamento REACH.
3. Falsificazione o alterazione della documentazione CAM (EPD, dichiarazioni contenuto riciclato, FIR).
4. Abbandono o smaltimento illegale di rifiuti da demolizione, accertato dalla competente autorità.
5. Tasso di recupero rifiuti C&D inferiore al 70% in peso a fine lavori, con documentazione di tracciabilità insufficiente a comprovare l'effettivo avvio a recupero.



Visto, si attesta con esito FAVOREVOLE la regolarità contabile e la copertura finanziaria della spesa della determina N. 413 del 04/05/2026.

Reggio Emilia, li 04/05/2026

IL DIRIGENTE DEL SERVIZIO BILANCIO

F.to DEL RIO CLAUDIA