

**DETERMINAZIONE DIRIGENZIALE  
N. 1195 DEL 20/12/2024**

**OGGETTO**

LAVORI DI RIPRISTINO DEL MURO DI SOSTEGNO DI VALLE IN SASSO E INSERIMENTO DI BARRIERA STRADALE SU CORDOLO E TRAVE SULLA S.P.18 DAL KM 2+150 AL KM 2+250 IN COMUNE DI VENTASSO. APPROVAZIONE DEL PROGETTO ESECUTIVO E AFFIDAMENTO DIRETTO DEI LAVORI.

Redattore: COCCONI STEFANO

RDP/RUP: BUSSEI VALERIO

Dirigente: BUSSEI VALERIO

## Servizio Infrastrutture, Mobilità Sostenibile e Patrimonio

### IL DIRIGENTE

Premesso che:

- con Decreto del Presidente n. 1 del 10/01/2024, successivamente modificato con Decreti del Presidente n. 15 del 06/02/2024, n. 89 del 27/05/2024, n. 173 del 24/09/2024 e n. 234 del 29/11/2024, è stato approvato il Piano Esecutivo di Gestione per l'esercizio 2024 ed è stata affidata ai dirigenti responsabili dei centri di responsabilità l'adozione di tutti i provvedimenti di contenuto gestionale necessari per assicurare il perseguimento degli obiettivi assegnati;
- è stata rilevata la necessità di eseguire il completamento delle opere di "RIPRISTINO DEL MURO DI SOSTEGNO DI VALLE IN SASSO ED INSERIMENTO DI BARRIERA STRADALE SUL CORDOLO E TRAVE SULLA S.P.18 DAL KM 2+150 AL KM 2+250", a valle della località di Busana in Comune di Ventasso, facenti parte del progetto approvato e finanziato mediante l'erogazione delle somme messe a disposizione con il decreto n.49 del 16 Febbraio 2018 "Finanziamento degli interventi relativi a programmi straordinari di manutenzione della rete viaria di Province e Città Metropolitane" per € 300.000,00, e cofinanziati dalla Provincia di Reggio Emilia per € 35.000,00; ed affidati nell'ambito dell'Accordo Quadro in essere "INTERVENTI DI MESSA IN SICUREZZA DELLE STRADE PROVINCIALI CON SERVIZIO DI PRONTO INTERVENTO - REPARTO SUD" con specifico affidamento n. 22.
- che durante l'esecuzione delle opere per consentire la realizzazione di alcuni pali armati, costituenti la paratia di rinforzo del muro di sostegno a gravità, si sono riscontrate delle difficoltà nell'esecuzione delle trivellazioni come indicato nel progetto approvato e rendendo necessario una modifica nell'esecuzione delle opere di rinforzo previste.
- a seguito di un confronto con il progettista strutturale, al fine di raggiungere l'obiettivo prefissato si è stabilito di apportare una modifica alla linea di realizzazione della paratia per consentire il completamento delle opere previste, la salvaguardia sia del muro di sostegno a gravità che della struttura stradale.
- la revisione della proposta progettuale e l'esecuzione delle opere di completamento previste identificate nell'esecuzione degli interventi di riparazione della muratura in sasso del muro di sostegno, nell'allargamento di una porzione della banchina stradale in direzione del Comune di Ligonchio e l'installazione delle nuove barriere di sicurezza in acciaio comporteranno un maggiore investimento economico per la stazione appaltante;
- il progetto esecutivo dell'intervento sopra individuato, redatto dall'Ing. Francesco Vasirani del Servizio Infrastrutture, Mobilità Sostenibile e Patrimonio e dalla Geometra Roberta Guglielmi Servizio del Infrastrutture, Mobilità Sostenibile e Patrimonio – U.O. Manutenzione strade Sud , è composto dai seguenti elaborati:
  1. Relazione tecnico descrittiva
  2. Elaborato grafico di progetto
  3. Cronoprogramma dei lavori
  4. Computo metrico estimativo e quadro economico
  5. Quadro di incidenza della manodopera

6. Capitolato speciale d'appalto – parte tecnica
7. Capitolato speciale d'appalto – parte amministrativa
8. Schema di contratto
9. Ripartizione degli incentivi per funzioni tecniche

- il quadro economico è così articolato:

	<b>IMPORTI</b>
Lavori	€ 39.781,65
Di cui Oneri per la sicurezza (non assoggettabili a ribasso)	€ 7.300,51
<i>Importo Lavori soggetti a ribasso</i>	<i>€ 32.481,14</i>
<b>TOTALE LAVORI IN APPALTO</b>	<b>€ 39.781,65</b>
IVA sul totale dei lavori (22%)	€ 8.751,96
Polizze assicurative progettista e verificatore	€ 60,00
Imprevisti, accordi bonari ed arrotondamenti	€ 610,75
Fondo incentivo D.Lgs 36/2023, art. 45, c. 3 - pari all'80% di € 795,63	€ 636,51
Fondo incentivo D.Lgs 36/2023, art. 45, c. 3 - pari all'20% di € 795,63	€ 159,13
<b>TOTALE SOMME A DISPOSIZIONE</b>	<b>€ 10.218,35</b>
<b>TOTALE COMPLESSIVO</b>	<b>€ 50.000,00</b>

- il progetto risulta completo degli elaborati previsti dall'art. 41, comma 8, del D.Lgs. 36/2023 e dall'Allegato I.7, art. 22, del medesimo D.Lgs. 36/2023, elencati in premessa e conservati agli atti del Servizio;
- l'intervento non rientra nell'ambito di applicazione dei criteri ambientali minimi adottati ed in vigore, in base al piano per la sostenibilità ambientale dei consumi del settore della pubblica Amministrazione, in quanto non sono attualmente in vigore per il settore delle infrastrutture;
- il Responsabile Unico del Progetto, ha provveduto alla verifica/validazione in data 12.12.2024 di detto progetto secondo quanto previsto dall'art. 42 del citato D.Lgs. 36/2023;
- le polizze assicurative previste fra le somme a disposizione, verranno liquidate in favore di UNION BROKERS, s.r.l., con sede in Via Gandhi n. 20 a Reggio Emilia – P.IVA 01639560356, che con determinazione dirigenziale n. 844 del 20/11/2020 è risultata aggiudicataria del servizio di brokeraggio assicurativo (CIG 83675554D3);
- ai sensi dell'art. 50, comma 1, lettera a), del Codice è consentito l'affidamento diretto, anche senza consultazione di più operatori economici, per lavori di importo inferiore a € 150.000,00, nel rispetto dei principi enunciati dal Codice stesso;

Visti:

- il Regolamento provinciale per la disciplina dei contratti, approvato con deliberazione del Consiglio Provinciale n. 22 del 28/09/2023;
- la Circolare n. 3 disposta dal Segretario Generale della Provincia di Reggio Emilia,

con proprio atto n. 656 del 23/11/2023;

Rilevato che:

- il Responsabile Unico del Progetto (ai sensi dell'art. 15 del D.Lgs. 36/2023), ing. Valerio Bussei Dirigente del Servizio Infrastrutture, Mobilità Sostenibile e Patrimonio, ha provveduto, a chiedere un preventivo ad un operatore economico in possesso della necessaria esperienza, individuato fra gli iscritti nell'Albo della Provincia e precisamente a:
  - ✓ TAZZIOLI e MAGNANI S.r.l., con sede legale in Via Ganapini, 27 Loc. Felina a Castelnovo ne' Monti (RE) - (C.F. e p.IVA 00122740350);
- in data 16.12.2024, è stato presentato dal sopracitato operatore economico, il preventivo richiesto, ed assunto, agli atti con protocollo n. 37009, che ha offerto il ribasso dello 0,50% sull'importo a base della richiesta del preventivo, e corrispondente nell'importo netto di € 39.619,24 (comprensivo di € 7.300,51 per oneri della sicurezza e € 11.208,67 per costi della manodopera entrambi non soggetti a ribasso);
- si è provveduto a mezzo SATER (mediante la specifica funzione "affidamenti senza negoziazione" - "Affidamenti  $\geq$  € 5.000,00 ed  $<$  € 40.000,00") ad acquisire il CIG n. B4E7DFE7E5; identificante la procedura in oggetto (Registro di Sistema SATER PI511737-24).

Ritenuto di:

- approvare il progetto esecutivo di cui sopra, dell'importo complessivo di € 50.000,00 come specificato in tabella sopra indicata;
- prendere atto dell'esito della procedura condotta come sopra descritto e di procedere all'affidamento diretto dei lavori, ai sensi dell'art. 50, comma 1, lett. a), del D.Lgs. 36/2023, alla ditta TAZZIOLI e MAGNANI Srl, con sede legale in Via Ganapini, 27 Loc. Felina a Castelnovo ne' Monti (RE) - (C.F. e p.IVA 00122740350) quale offerente il ribasso dello 0,50%, per l'importo netto di € 39.619,24 (comprensivi di € 7.300,51 per oneri della sicurezza e € 11.208,67 per costi della manodopera entrambi non soggetti a ribasso), a cui sarà aggiunta l'IVA al 22%, pari a complessivi lordi € 48.335,47;
- impegnare la spesa complessiva del progetto pari a € 50.000,00 trova copertura come alla Missione 10, Programma 05, codice Piano dei Conti 2.02.01.09.012 del Bilancio 2024-2026 annualità 2024 e al corrispondente Cap. 5028 "Interventi per la manutenzione e la sicurezza stradale", del P.E.G. 2024, con esigibilità anno 2025, finanziata con eccedenze di entrate correnti.
- dare atto che:
  - ✓ gli elaborati afferenti alla Relazione generale illustrativa e al Capitolato speciale d'appalto sono allegati in copia alla presente determinazione dirigenziale, quali parti integranti e sostanziali;
  - ✓ per l'avvio dell'esecuzione del contratto, anche in osservanza del principio del risultato e della massima tempestività, di cui all'art. 1 del D.Lgs 36/2023, si procederà in via anticipata, mediante la redazione del verbale di consegna dei

lavori, ai sensi dell'art. 50, comma 6 del Codice;

- ✓ l'art. 52 del Codice prevede che negli affidamenti diretti di importo inferiore ai 40.000,00 euro, l'Operatore Economico deve attestare, con dichiarazione sostitutiva dell'atto di notorietà, la sussistenza dei requisiti di ordine generale e speciale richiesti per l'affidamento;
- ✓ fermo restando il potere di verificare il possesso dei requisiti medesimi del singolo affidatario, la stazione appaltante, in luogo di un controllo a carico di tutti gli affidatari, è obbligata solo a verificare le dichiarazioni tramite sorteggio di un campione individuato con modalità predeterminate ogni anno;
- ✓ ai sensi e per gli effetti dell'art. 192 del D. Lgs. 267/2000:
  - ◆ il fine e l'oggetto del contratto che si andrà a stipulare, consistono nella realizzazione dei "LAVORI DI RIPRISTINO DEL MURO DI SOSTEGNO DI VALLE IN SASSO E INSERIMENTO DI BARRIERA STRADALE SU CORDOLO E TRAVE SULLA S.P.18 DAL KM 2+150 AL KM 2+250 IN COMUNE DI VENTASSO", a fronte del pagamento di un corrispettivo;
  - ◆ le clausole ritenute essenziali sono quelle inerenti il prezzo, i tempi di effettuazione del servizio, le modalità di fatturazione e pagamento, le penali, clausole che sono contenute e più dettagliatamente descritte nel Capitolato Speciale d'Appalto, allegato al presente atto, che costituirà parte integrante del contratto;
  - ◆ con l'operatore economico TAZZIOLI e MAGNANI S.r.l. si procederà alla stipula del contratto, mediante scambio di corrispondenza secondo l'uso del commercio, tramite posta elettronica certificata;
- ✓ il servizio in parola non rientra nell'ambito di applicazione dei criteri ambientali minimi adottati ed in vigore, in base al piano per la sostenibilità ambientale dei consumi del settore della pubblica Amministrazione;
- ✓ l'appalto non presenta un interesse transfrontaliero certo (art. 50, comma 5 D.Lgs 36/2023);
- ✓ sono state acquisite le dichiarazioni di assenza di conflitto d'interessi per il personale coinvolto nella selezione dei soggetti realizzatori, allegate alla presente;
- ✓ il Responsabile Unico del Progetto, ha provveduto ad individuare l'operatore economico di cui sopra, in quanto iscritto all'elenco degli operatori economici per l'affidamento di servizi attinenti all'architettura e all'ingegneria e di altri servizi connessi alla realizzazione di opere pubbliche della Provincia di Reggio Emilia ed inoltre in possesso della capacità, della strumentazione e della comprovata esperienza nel settore, necessaria per curare al meglio il lavoro in oggetto, attestando che l'importo praticato è congruo;
- ✓ l'intervento in argomento rientra nella fattispecie dell'art. 45 del Codice per l'attribuzione degli incentivi alle funzioni tecniche, i cui criteri per il riparto degli stessi sono definiti in apposito Regolamento in corso di elaborazione;
- ✓ la scheda iniziale contenente i nominativi dei dipendenti soggetti ad incentivo non può pertanto essere allegata al presente provvedimento in quanto il Regolamento predetto non è stato ancora approvato, fermo restando che allorché sarà entrato in vigore verrà adottato un atto ricognitivo contenente le schede iniziali per l'erogazione degli incentivi predetti per tutti gli appalti il cui

progetto esecutivo è stato approvato nelle more dell'adozione del Regolamento stesso;

- ✓ ai sensi della Legge 136/2010, per la gestione del contratto in argomento il Codice Identificativo di Gara (CIG) è il n. B4E7DFE7E5 e il Codice Unico di Progetto (CUP) è il n. C36G24000120003.

Visti l'obiettivo di 1° livello 1005/0006 del PEG 2024 e l'obiettivo di 2° livello R08G1OG12 del PEG 2024.

## D E T E R M I N A

- di approvare il progetto esecutivo delle opere di “Ripristino del muro di sostegno di valle in sasso ed inserimento di barriera stradale su cordolo e trave sulla S.P.18 dal km 2+150 al km 2+250”, a valle della località di Busana in Comune di Ventasso, completo degli elaborati richiamati in premessa e conservati agli atti del Servizio, concludente nell'importo complessivo di € 50.000,00, come risulta dal quadro economico di progetto sotto riportato, tenuto conto che gli elaborati afferenti alla Relazione generale e al Capitolato speciale d'appalto (parte amministrativa), sono allegati in copia al presente atto, quali parti integranti e sostanziali:

	<b>IMPORTI</b>
Lavori	€ 39.781,65
Oneri per la sicurezza (non assoggettabili a ribasso)	€ 7.300,51
<i>Importo lavori soggetti a ribasso</i>	<i>€ 32.481,14</i>
<b>TOTALE LAVORI IN APPALTO</b>	<b>€ 39.781,65</b>
IVA sul totale dei lavori (22%)	€ 8.751,96
Polizze assicurative progettista e verificatore	€ 60,00
Imprevisti, accordi bonari e arrotondamenti	€ 610,75
Fondo incentivo per funzioni tecniche (D.Lgs 36/2023, art. 45, c. 3) - quota pari all'80% di € 795,63	€ 636,51
Fondo incentivo per funzioni tecniche (D.Lgs 36/2023, art. 45, c. 3) - quota pari all'20% di € 795,63	€ 159,13
<b>TOTALE SOMME A DISPOSIZIONE</b>	<b>€ 10.218,35</b>
<b>TOTALE COMPLESSIVO</b>	<b>€ 50.000,00</b>

- di prendere atto dell'esito della procedura condotta come descritto in premessa e di procedere all'affidamento diretto dei lavori, ai sensi dell'art. 50, comma 1, lett. a), del D.Lgs. 36/2023, alla ditta TAZZIOLI e MAGNANI Srl, con sede legale in Via Ganapini, 27 Loc. Felina a Castelnovo ne' Monti (RE) - (C.F. e p.IVA 00122740350) quale offerente il ribasso dello 0,50%, per l'importo netto di € 39.619,24 (comprensivi di € 7.300,51 per oneri della sicurezza e € 11.208,67 per costi della

manodopera entrambi non soggetti a ribasso), a cui sarà aggiunta l'IVA al 22%, pari a complessivi lordi € 48.335,47;

- di impegnare la spesa complessiva del progetto pari a € 50.000,00 trova copertura come alla Missione 10, Programma 05, codice Piano dei Conti 2.02.01.09.012 del Bilancio 2024-2026 annualità 2024 e al corrispondente Cap. 5028 "Interventi per la manutenzione e la sicurezza stradale", del P.E.G. 2024, con esigibilità anno 2025, finanziata finanziata con eccedenze di entrate correnti;
- di approvare il quadro economico di progetto rimodulato a seguito dell'affidamento dei lavori, come segue:

	<b>IMPORTO A BASE D'ASTA</b>	<b>IMPORTO AGGIUDICATO</b>
Lavori (comprensivi di € 11.208,67 per costi manodopera)	€ 32.481,14	€ 32.318,73
Oneri per la sicurezza (non assoggettabili a ribasso)	€ 7.300,51	€ 7.300,51
<b>TOTALE LAVORI IN APPALTO</b>	<b>€ 39.781,65</b>	<b>€ 39.619,24</b>
IVA sul totale dei lavori (22%)	€ 8.751,96	€ 8.716,23
Polizze assicurative progettista e verificatore	€ 60,00	€ 60,00
Imprevisti, accordi bonari e arrotondamenti	€ 610,75	€ 610,75
Fondo incentivo per funzioni tecniche (D.Lgs 36/2023, art. 45, c. 3) - quota pari all'80% di € 795,63	€ 636,51	€ 636,51
Fondo incentivo per funzioni tecniche (D.Lgs 36/2023, art. 45, c. 3) - quota pari all'20% di € 795,63	€ 159,13	€ 159,13
Ribasso (lavori ed iva corrispondente)		€ 198,14
<b>TOTALE SOMME A DISPOSIZIONE</b>	<b>€ 10.218,35</b>	<b>€ 10.380,76</b>
<b>TOTALE COMPLESSIVO</b>	<b>€ 50.000,00</b>	<b>€ 50.000,00</b>

- di dare atto che:
  - ✓ l'art. 52 del Codice prevede che negli affidamenti diretti di importo inferiore ai 40.000,00 euro, l'Operatore Economico deve attestare, con dichiarazione sostitutiva dell'atto di notorietà, la sussistenza dei requisiti di ordine generale e speciale richiesti per l'affidamento;
  - ✓ fermo restando il potere di verificare il possesso dei requisiti medesimi del singolo affidatario, la stazione appaltante, in luogo di un controllo a carico di tutti gli affidatari, è obbligata solo a verificare le dichiarazioni tramite sorteggio di un campione individuato con modalità predeterminate ogni anno;
  - ✓ il Responsabile Unico del Progetto (ai sensi dell'art. 15 del D.Lgs. 36/2023), è il sottoscritto Dirigente del Servizio Infrastrutture, Mobilità Sostenibile della Provincia di Reggio Emilia;

- ✓ ai sensi e per gli effetti di cui all'art. 192 del D.Lgs. n. 267/2000:
  - ◆ il fine e l'oggetto del contratto che si andrà a stipulare consistono nel garantire l'esecuzione dei lavori di "RIPRISTINO DEL MURO DI VALLE IN SASSO E INSERIMENTO DI BARRIERA STRADALE SU CORDOLO E TRAVE SULLA S.P.18 DAL KM 2+150 AL KM 2+250", a fronte di un corrispettivo;
  - ◆ le clausole essenziali sono quelle inerenti al prezzo, al termine per l'ultimazione dei lavori, alle modalità di esecuzione degli stessi, alle modalità di pagamento, clausole tutte contenute e più dettagliatamente descritte nel Capitolato Speciale d'Appalto, allegato al presente atto quale sua parte integrante, che costituirà parte integrante del contratto;
  - ◆ con l'operatore economico TAZZIOLI e MAGNANI S.r.l. si procederà alla stipula del contratto, mediante scambio di corrispondenza secondo l'uso del commercio, tramite posta elettronica certificata;
- ✓ il progetto risulta completo degli elaborati previsti dall'art. 22 dell'Allegato I.7 del Codice elencati in premessa e conservati agli atti del Servizio;
- ✓ il Responsabile Unico del Progetto, ha provveduto alla verifica e validazione di detto progetto in data 12/12/2024, secondo quanto previsto dall'art. 42 del citato D.Lgs. 36/2023;
- ✓ gli elaborati afferenti alla Relazione generale illustrativa e al Capitolato speciale d'appalto sono allegati in copia alla presente determinazione dirigenziale, quali parti integranti e sostanziali;
- ✓ per l'avvio dell'esecuzione del contratto, anche in osservanza del principio del risultato e della massima tempestività, di cui all'art. 1 del D.Lgs 36/2023, si procederà in via anticipata, mediante la redazione del verbale di consegna dei lavori, ai sensi dell'art. 50, comma 6 del Codice;
- ✓ l'intervento non rientra nell'ambito di applicazione dei criteri ambientali minimi adottati ed in vigore, in base al piano per la sostenibilità ambientale dei consumi del settore della pubblica Amministrazione;
- ✓ le polizze assicurative previste nelle somme a disposizione verranno liquidate in favore di UNION BROKERS srl, con sede in via Gandhi, 20, 42123 Reggio Emilia, P.IVA 01639560356, che con determinazione n. 844/2020 è risultata aggiudicataria del servizio di brokeraggio assicurativo, CIG 83675554D3;
- ✓ sono state acquisite le dichiarazioni di assenza di conflitto d'interessi per il personale coinvolto nella selezione dei soggetti realizzatori, allegate alla presente;
- ✓ l'appalto non presenta un interesse transfrontaliero certo (art. 50, comma 5 D.Lgs 36/2023);
- ✓ l'intervento in argomento rientra nella fattispecie dell'art. 45 del Codice per l'attribuzione degli incentivi alle funzioni tecniche, i cui criteri per il riparto degli stessi sono definiti in apposito Regolamento in corso di elaborazione;



- ✓ la scheda iniziale contenente i nominativi dei dipendenti soggetti ad incentivo non può pertanto essere allegata al presente provvedimento in quanto il Regolamento predetto non è stato ancora approvato, fermo restando che allorché sarà entrato in vigore verrà adottato un atto ricognitivo contenente le schede iniziali per l'erogazione degli incentivi predetti per tutti gli appalti il cui progetto esecutivo è stato approvato nelle more dell'adozione del Regolamento stesso.
- ✓ ai sensi della Legge 136/2010, per la gestione del contratto in argomento il Codice Identificativo di Gara (CIG) è il n. B4E7DFE7E5 e il Codice Unico di Progetto (CUP) è il n. C36G24000120003;
- ✓ la presente aggiudicazione è immediatamente efficace ai sensi dell'art. 17, comma 5 del Codice, fermo restando quanto disposto all'art. 52 comma 2 del Codice stesso.

Allegati:

- Relazione generale illustrativa;
- Capitolato speciale d'appalto.
- dichiarazioni assenza conflitto interesse

Reggio Emilia, lì 20/12/2024

IL DIRIGENTE DEL  
Servizio Infrastrutture, Mobilità Sostenibile  
e Patrimonio  
F.to BUSSEI VALERIO

Documento sottoscritto con modalità digitale ai sensi dell'art. 21 del d.lgs. 82/2005.

(da sottoscrivere in caso di stampa)

Si attesta che la presente copia, composta di n. ... fogli, è conforme in tutte le sue componenti al corrispondente atto originale firmato digitalmente conservato agli atti con n ..... del .....

Reggio Emilia, lì.....Qualifica e firma .....



# PROVINCIA DI REGGIO EMILIA

Corso Garibaldi, 59 - 42100 Reggio Emilia Tel 0522 444111 - Fax 0522 451676  
E-mail: info@mbox.provincia.re.it - Web: http://www.provincia.re.it

SERVIZIO INFRASTRUTTURE,  
MOBILITA' SOSTENIBILE E PATRIMONIO  
U.O. MANUTENZIONE STRADE SUD

## RIPRISTINO DEL MURO DI SOSTEGNO DI VALLE IN SASSO E INSERIMENTO DI BARRIERA STRADALE SU CORDOLO E TRAVE SULLA SP 18 DAL KM 2+150 AL KM 2+250

### PROGETTO ESECUTIVO RELAZIONE TECNICO DESCRITTIVA

Il Dirigente del Servizio  
Infrastrutture Mobilità Sostenibile  
Patrimonio ed Edilizia  
Responsabile Unico  
del Procedimento:  
  
Dott. Ing. Valerio Bussei

Progettisti generali:  
Geom. Roberta Guglielmi  
Dott. Ing. Francesco Vasirani  
  
Collaboratore:  
Geom. Daolio Alessandro

REVISIONE			Redatto		Verificato o Validato	
Revis.	Data Revis.	Descrizione Modifiche	Data	Nome	Data	Nome
All. n°	Data Progetto	N° P.E.G.	Nome File			
	Dicembre 2024		NOME			

## INDICE

<b>1. PREMESSA</b>	<b>2</b>
<b>2. DOCUMENTAZIONE FOTOGRAFICA</b>	<b>5</b>
<b>3. CONTESTO GEOLOGICO</b>	<b>7</b>
<b>4. DESCRIZIONE DELL'INTERVENTO</b>	<b>9</b>
<b>5. QUADRO ECONOMICO DEI LAVORI</b>	<b>10</b>

## 1. PREMESSA

L'intervento prevede la messa in sicurezza di un tratto della Strada Provinciale 18 "Busana - Ligonchio - Passo Pradarena" a valle della località di Busana, in comune di Ventasso, nella porzione stradale compresa dal km 2+150 al km 2+250 (Fig. 1), adiacente ad un preesistente muro di sostegno di sottoscarpa a gravità, in pietrame, che presenta l'insorgere di un movimento gravitativo che ha interessato il tracciato stradale ed ha comportato il principio di lesioni, spancamenti e strapiombi sul muro a gravità .



**Fig. 1 – Vista dall'alto dell'area oggetto di intervento.**

Nel complesso le opere in progetto e conclusive per consentire il ripristino della porzione stradale della S.P.18, nel tratto compreso dal km 2+150 al km 2+250, in località Busana, prevedono:

- 1) il risanamento della muratura in sasso del muro di sostegno, attraverso interventi puntuali di cuci-scuci, con aggiunta di armatura di rinforzo, nelle porzioni maggiormente ammalorate soggette a crollo. Gli interventi prevedono la sigillatura dei giunti ed il ripristino delle fessurazioni presenti.
- 2) Fornitura e posa di una barriera di sicurezza in acciaio, modello H2 (bordo laterale), nella banchina stradale in direzione della località di Busana. L'infrastruttura avrà un'estensione di 9,00 metri lineari e sarà installata in continuità con la barriera stradale installata sul cordolo del muro di sostegno (Bordo Ponte).

- 3) Fornitura e posa di una barriera di sicurezza in acciaio, modello H2 (bordo laterale) nella banchina stradale in direzione del Comune di Ligonchio. L'infrastruttura avrà un'estensione di 9,00 metri lineari e sarà installata in continuità con la barriera stradale installata sul cordolo del muro di sostegno (Bordo Ponte).
- 4) Fornitura e posa di una barriera in sicurezza in acciaio, modello H2 (Bordo Ponte) sul nuovo cordolo in c.a. realizzato a coronamento del muro di sostegno in sasso. L'infrastruttura avrà un'estensione complessiva di 85,50 metri lineari.
- 5) Ampliamento di una porzione della banchina stradale della S.P.18 attraverso la posa di un geotessile non tessuto e la posa di materiale arido (misto granulometrico stabilizzato)

La planimetria sottostante (Fig. 2) riporta in rosso il sedime stradale interessato dalle opere in progetto e il successivo particolare del rilievo dello stato di fatto (Fig. 3) dove sono indicati i tratti maggiormente ammalorati del muro di sostegno.



Fig. 2 – Particolare del sedime dell'area di intervento.

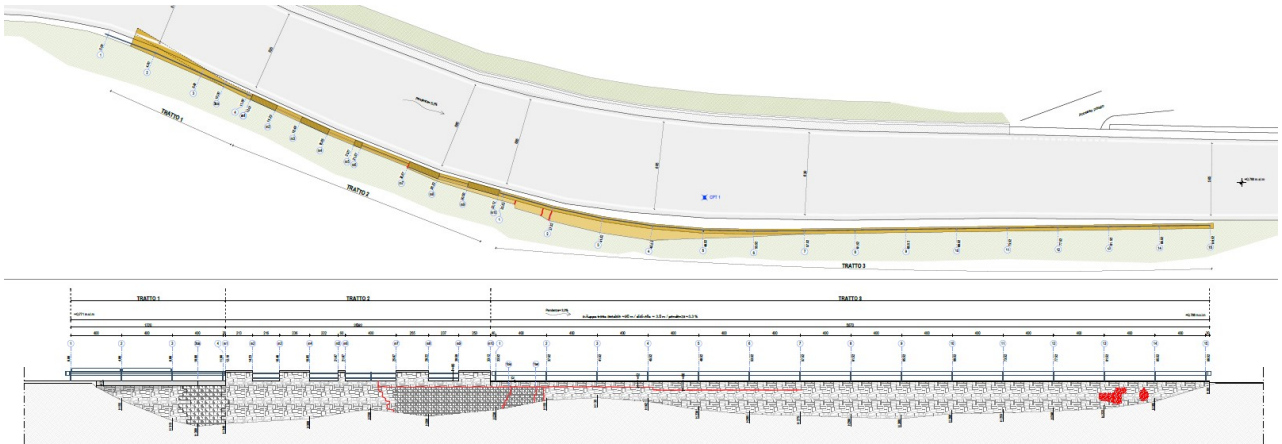

**Fig. 3 – Planimetria e prospetto dello stato di fatto.**

Gli elaborati redatti a corredo del progetto esecutivo in oggetto sono i seguenti:

- A – Relazione descrittiva e documentazione fotografica;
- B – Computo metrico estimativo;
- C – Quadro economico dell'intervento;
- D – Elaborato Grafico dello stato di progetto;

## 2. DOCUMENTAZIONE FOTOGRAFICA

Dalle fotografie seguenti sono evidenziate le criticità del muro in pietrame (lesioni, spancamenti e strapiombi), oltre che le carenze dei sistemi di ritenuta stradale esistenti non a norma e ammalorati.









### 3. CONTESTO GEOLOGICO

Lo sviluppo delle indagini eseguite in sito dalla ditta “PARMAGEO Indagini geognostiche”, la redazione della modellazione geotecnica unitamente alle analisi sismiche redatte dal Geologo Dott. Arrigo Giusti e la carta geologica evidenziano un quadro geologico ben definito, con terreni di copertura con maggior grado di alterazione al di sopra del substrato, schematizzato sostanzialmente come segue.

Stendimento sismico a rifrazione BS1 - velocità onde di compressione (p)

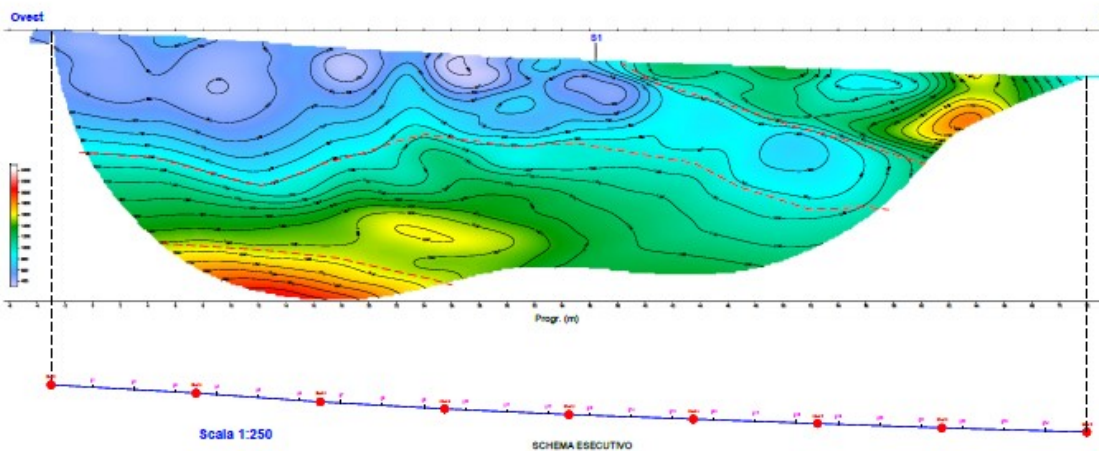

Fig. 4 – Interpretazione grafica dello stendimento sismico a rifrazione (MASW / Re.Mi).

<b>PARMAGEO</b> INDAGINI GEOGNOSTICHE Via Argiv Sud, 31 • 43022 Bastonovo (PR) Tel. Fax: 0521 68 10 30 info@parmageo.com • www.parmageo.com pec: parmageo@postepcc.poste.casaeffe.it PARMAGEO s.r.l. • P. IVA/C.F.: 01716130347	Committente: PROVINCIA di REGGIO EMILIA	Sondaggio N°: S1	Pag: 1/1
	Località: Busana - Comune di Ventasso	Certificato di prova N°: 23-028.2.G.Sc.1	
Cantiere: SP 18 - Km 2+200	Data inizio: 17/04/2023	Data fine: 18/04/2023	
Il geologo responsabile di cantiere: Dr. S. Verduri	Fluido perforazione: acqua	Metodo: MDT "80 V"	Quota inizio: p.stradale
Il direttore tecnico: Dr. E. Faccini	Perforatrice: MDT "80 V"	Coordinate:	

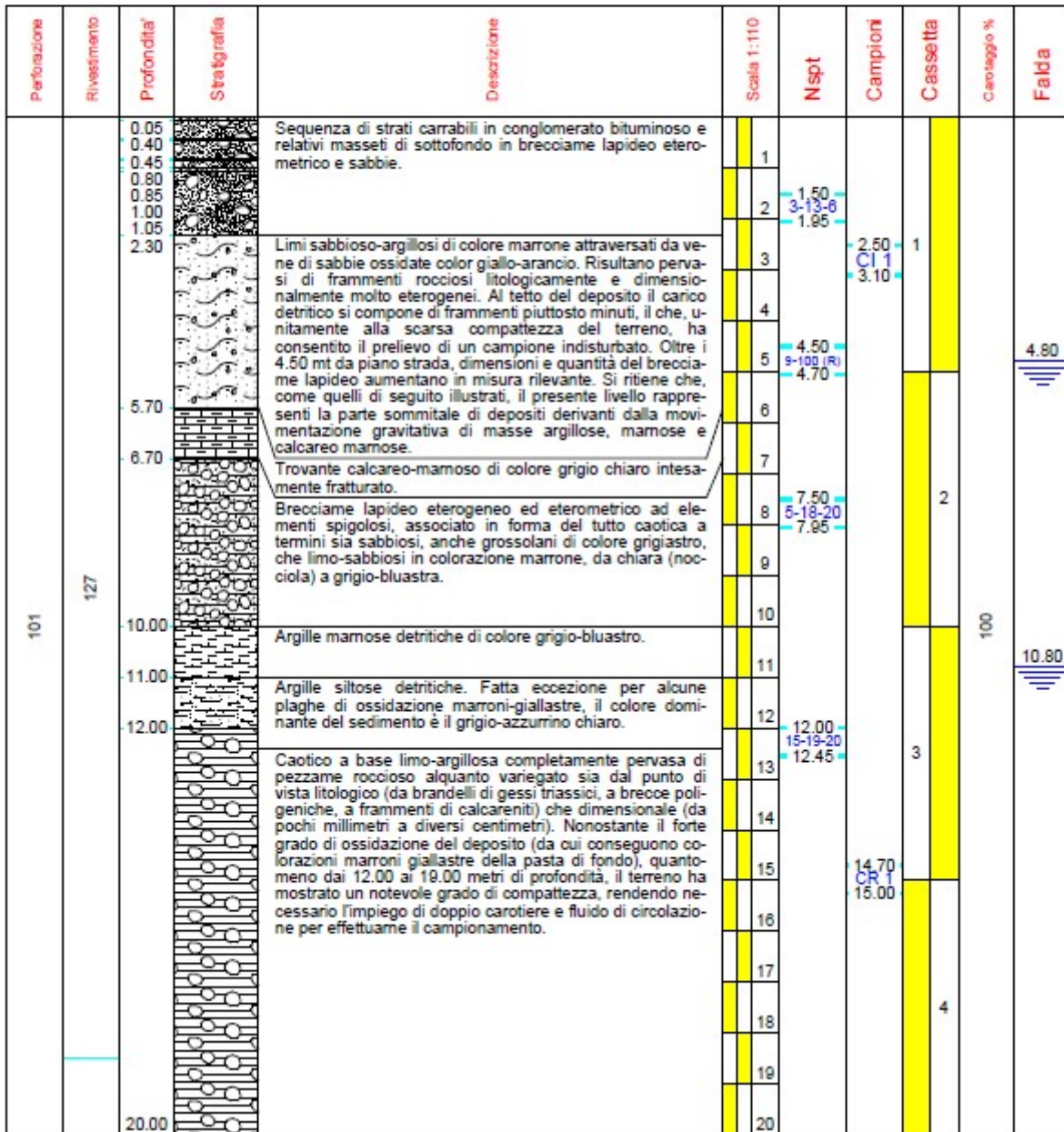

Fig. 5 – Stratigrafia del sondaggio a carotaggio continuo realizzato sulla carreggiata stradale.



RIPRISTINO DEL MURO DI SOSTEGNO DI VALLE IN SASSO E INSERIMENTO DI BARRIERA STRADALE SU CORDOLO E TRAVE SULLA SP 18 DAL KM 2+150 AL KM 2+250  
**Progetto Esecutivo**

#### 4. DESCRIZIONE DELL'INTERVENTO

Per consentire il completamento delle opere di ripristino della sede stradale della S.P.18 "Busana - Ligonchio - Passo Pradarena" a valle della località di Busana, in comune di Ventasso, nella porzione stradale compresa dal km 2+150 al km 2+250, saranno effettuati interventi di riparazione della muratura in sasso del muro di sostegno attraverso l'esecuzione di cuci-scuci e ripresa in breccia delle porzioni ammalorate e soggette a crollo, incluso l'inserimento di armatura di rinforzo e la sigillatura delle fessurazioni e dei giunti; l'allargamento di una porzione della banchina stradale in direzione del Comune di Ligonchio e l'installazione delle nuove barriere di sicurezza in acciaio, come previsto dal D.M. n°2367 del 21/06/2004 e dalla direttiva n°3065 del 25/08/2004 per una strada come la S.P. 18.

**SOSTITUZIONE DELLA BARRIERA STRADALE  
INSTALLAZIONE SU TRAVE C.A.**

**BARRIERA STRADALE CLASSE H2 W3 B - BORDO PONTE**  
a 3 onde tipo "SafeRoad, modello SafeStar 231b"  
(o prodotto analogo equivalente da concordare con la DL)



**CARATTERISTICHE TECNICHE:**

- Altezza barriera: 110 cm
- Ingombro trasversale: 34 cm
- Interasse pali: 225 cm
- Materiale: acciaio zincato
- Ancoraggio su c.a.: barre filettate M20 (8.8) con ancorante chimico (infissione min. 20 cm)

**SOSTITUZIONE DELLA BARRIERA STRADALE  
INSTALLAZIONE IN BANCHINA**

**BARRIERA STRADALE CLASSE H2 W4 A - BORDO LATERALE**  
a 3 onde tipo "SafeRoad, modello SafeStar 241"  
(o prodotto analogo equivalente da concordare con la DL)



**CARATTERISTICHE TECNICHE:**

- Altezza barriera: 90 cm
- Ingombro trasversale: 34 cm
- Interasse pali: 225 cm
- Materiale: acciaio zincato
- Infissione in banchina

I tratti interessati dalle lavorazioni sopra indicate e le caratteristiche dei materiali da costruzione da utilizzare nei lavori sono riportati negli elaborati grafici di progetto.

La durata dei lavori stimata è di 45 giorni naturali e consecutivi. Durante il periodo dei lavori sarà istituito senso unico alternato di marcia regolamentato da semafori temporanei o a vista a seconda delle tipologie di lavorazioni in atto, inoltre l'area di cantiere sarà opportunamente recintata e segnalata con adeguata segnaletica temporanea di cantiere e luminosa, per idonea visibilità nelle ore notturne, anche in considerazione della posizione dell'area oggetto di intervento.

## 5. QUADRO ECONOMICO DEI LAVORI

La redazione del progetto per consentire la realizzazione della messa in sicurezza della Strada Provinciale 18 "Busana – Ligonchio – Pradarena" si è reso necessario a seguito dell'insorgere di lesioni, spancamenti e strapiombi sul muro di gravità che ha compromesso la stabilità della struttura stradale. Le opere per consentire la risoluzione delle problematiche rilevate prevedevano la realizzazione di una paratia di pali trivellati in linea, ad interasse variabile in relazione alle condizioni del contorno e del terreno, per assorbire le forze generate del versante retrostante ed evitare il cedimento del muro di gravità esistente.

Tra le altre opere previste vi è la realizzazione di un cordolo in c.a, a coronamento del muro di gravità e collegato alla paratia di pali di sostegno di nuova realizzazione; l'ampliamento della banchina stradale; gli interventi di risanamento del muro di sostegno mediante cuci-scuci; la fornitura e posa di nuove barriere stradali nella porzione stradale interessate dalle opere in progetto.

L'intero progetto di riqualificazione e risanamento della S.P.18, nella porzione stradale compresa dal km 2+150 al km 2+250, è stato approvato e finanziato mediante l'erogazione delle somme messe a disposizione con il decreto n. 49 del 16 febbraio 2018, "Finanziamento degli interventi relativi a programmi straordinari di manutenzione della rete viaria di Province e Città Metropolitane" per € 300.000,00, e cofinanziati dalla Provincia di Reggio Emilia per € 35.000,00; ed affidati nell'ambito dell'Accordo Quadro in essere "INTERVENTI DI MESSA IN SICUREZZA DELLE STRADE PROVINCIALI CON SERVIZIO DI PRONTO INTERVENTO - REPARTO SUD" con specifico affidamento n. 22.;

Dato atto che durante l'esecuzione delle opere per consentire la realizzazione di alcuni pali armati, costituenti la paratia di rinforzo del muro di sostegno a gravità, si sono riscontrate delle difficoltà nell'esecuzione delle trivellazioni come indicato nel progetto approvato e rendendo necessario una modifica nell'esecuzione delle opere di rinforzo previste.

In particolare, a seguito di un confronto con il progettista strutturale, al fine di raggiungere l'obiettivo prefissato si è stabilito di apportare una modifica alla linea di realizzazione della paratia per consentire il completamento delle opere previste, la salvaguardia sia del muro di sostegno a gravità che della struttura stradale.

Rilevato che la revisione della proposta progettuale e l'esecuzione delle opere di completamento previste identificate nell'esecuzione degli interventi di riparazione della muratura in sasso del muro di sostegno, nell'allargamento di una porzione della banchina stradale in direzione del Comune di

Ligonchio e l'installazione delle nuove barriere di sicurezza in acciaio comporteranno un maggiore investimento economico per la stazione appaltante

La modifica della proposta progettuale ed il completamento delle opere in progetto, comporterà un maggiore investimento quantificato in € 50.000,00 (iva inclusa), i quali saranno finanziati con fondi propri della stazione appaltante.

Alla luce delle premesse citate in precedenza, si rende necessario effettuare il maggiore investimento economico per consentire l'esecuzione delle opere come previsto nel progetto approvato con atto ministeriale (D.M. n. 49 del 16/02/2018).

		<b>IMPORTO IN EURO</b>
a)	LAVORI	39.781,65
b)	ONERI SICUREZZA (non assoggettabile a ribasso)	7.300,51
	<i>Importo Lavori soggetti a ribasso</i>	<i>32.481,14</i>
	<b>TOTALE NETTO</b>	<b>39.781,65</b>
c)	I.V.A. Lavori	8.751,96
d)	Assicurazioni verificatore e progettista	60,00
e)	Imprevisti, accordi bonari e arrotondamenti	610,75
f)	Fondo incentivo per Funzioni Tecniche (art.45 c.3 D.lgs. 36/2023) pari all'80% di € 795,63	636,51
g)	Fondo incentivo per Funzioni Tecniche (art.45 c.5 D.lgs. 36/2023) pari all'20% di € 795,63	159,13
	<b>TOTALE SOMME A DISPOSIZIONE</b>	<b>10.218,35</b>
	<b>TOTALE COMPLESSIVO</b>	<b>50.000,00</b>

Categoria dei lavori:

DESCRIZIONE	%	CAT.	IMPORTO €
BARRIERE STRADALI DI SICUREZZA	50,82	OS12A	20.215,66 €
STRADE, AUTOSTRADE, PONTI, VIADOTTI, FERROVIE	49,18	OG3	19.565,99 €

Per le descrizioni, le quantità ed i prezzi unitari delle singole lavorazioni e degli oneri della sicurezza si rimanda all'elaborato denominato "Computo metrico estimativo e quadro economico".

I prezzi unitari applicati sono stati estratti "dall'Elenco regionale dei prezzi delle opere pubbliche della regione Emilia Romagna – Annualità 2024"



**PROVINCIA  
DI REGGIO EMILIA**

**Servizio Infrastrutture, Mobilità Sostenibile e Patrimonio  
U.O. Manutenzione Strade SUD**

**RIPRISTINO DEL MURO DI SOSTEGNO DI VALLE IN  
SASSO ED INSERIMENTO DI BARRIERA STRADALE SU  
CORDOLO E TRAVE SULLA S.P.18 DAL KM 2+150 AL KM  
2+250.**

**CAPITOLATO SPECIALE D'APPALTO**  
(parte amministrativa)

***IL RESPONSABILE UNICO DEL PROGETTO:*** Ing. Valerio Bussei

***IL DIRIGENTE DEL SERVIZIO INFRASTRUTTURE, MOBILITA' SOSTENIBILE E  
PATRIMONIO:*** Ing. Valerio Bussei

***IL DIRIGENTE DEL SERVIZIO UNITÀ AMMINISTRATIVA SPECIALE PER IL PNRR E GLI  
INVESTIMENTI:*** Dott. Stefano Tagliavini

**PARTE PRIMA**  
**DISCIPLINA GENERALE DELLA GARA E DELL'ESECUZIONE CONTRATTO**

**CAPO 1 – PRESCRIZIONI GENERALI IN ORDINE AI LAVORI E ALLE  
RESPONSABILITA'.**

- Art. 1 - Oggetto dell'appalto
- Art. 2 - Ammontare dell'appalto
- Art. 3 - Termini per l'ultimazione dei lavori
- Art. 4 - Dichiarazione impegnativa dell'appaltatore
- Art. 5 - Riservatezza del contratto
- Art. 6 - Difesa ambientale
- Art. 7 - Trattamento dei dati personali
- Art. 8 - Protocollo d'intesa per la prevenzione dei tentativi di infiltrazione della criminalità organizzata, informazioni prefettizie, interdittive antimafia.
- Art. 9 - Protocollo d'intesa contro il lavoro nero

**CAPO 2 – PROCEDURA DI GARA E CONTRATTO**

- Art. 10 - Documenti da presentare per la stipula del contratto
- Art. 11 - Stipulazione ed approvazione del contratto
- Art. 12 - Documenti facenti parte integrante e sostanziale del contratto d'appalto

**CAPO 3 – ESECUZIONE DEI LAVORI**

- Art. 13 - Consegna, inizio ed esecuzione dei lavori
- Art. 14 - Impianto del cantiere e programma dei lavori
- Art. 15 - Riconoscimenti a favore dell'appaltatore in caso di ritardata consegna dei lavori
- Art. 16 – Inderogabilità dei termini di esecuzione
- Art. 17 - Subappalto
- Art. 18 - Penali
- Art. 19 - Oneri e obblighi a carico dell'appaltatore

**CAPO 4 - SOSPENSIONI, PROROGHE, VARIANTI E RIPRESE DEI LAVORI**

- Art. 20 - Sospensioni, riprese e proroghe dei lavori
- Art. 21 - Varianti in corso d'opera
- Art. 22 – Revisione dei prezzi

**CAPO 5 - CONTABILITA' DEI LAVORI**

- Art. 23 - Accertamento e registrazione dei lavori
- Art. 24 - Contabilità dei lavori
- Art. 25 - Pagamenti
- Art. 26 - Conto finale e pagamento a saldo
- Art. 27 - Eccezioni dell'appaltatore

**CAPO 6 – DISPOSIZIONI IN MATERIA DI SICUREZZA**

- Art. 28 - Norme di sicurezza generali



- Art. 29 - Sicurezza sul luogo di lavoro
- Art. 30 - Modifiche e integrazioni al piano di sicurezza e di coordinamento
- Art. 31 - Piano operativo di sicurezza
- Art. 32 - Osservanza e attuazione dei piani di sicurezza
- Art. 33 - Personale dell'appaltatore - contratti collettivi, disposizioni sulla manodopera, manodopera in caso di subappalto
- Art. 34 - Pagamento dei dipendenti dell'appaltatore
- Art. 35 - Durata giornaliera dei lavori
- Art. 36 – Esecuzione dei lavori nel caso di procedura di insolvenza o di impedimento alla prosecuzione all'affidamento con l'esecutore designato

#### **CAPO 7 – ULTIMAZIONE DEI LAVORI E COLLAUDO DELLE OPERE.**

- Art. 37 - Ultimazione dei lavori
- Art. 38 - Presa in consegna dei lavori ultimati
- Art. 39 - Verbali di accertamento ai fini della presa in consegna anticipata
- Art. 40 – Termini per l'accertamento della regolare esecuzione
- Art. 41 - Ulteriori provvedimenti amministrativi
- Art. 42 - Svincolo della cauzione

#### **CAPO 8 - RISOLUZIONE DEL CONTRATTO E MODALITÀ DI RISOLUZIONE DELLE CONTROVERSIE**

- Art. 43 - Danni alle opere
- Art. 44 - Cause di forza maggiore
- Art. 45 - Vicende soggettive dell'esecutore del contratto e cessione del contratto
- Art. 46 - Riserve
- Art. 47 - Controversie
- Art. 48 – Risoluzione del contratto
- Art. 49 – Recesso
- Art. 50 – Disposizioni finali e rinvio

**PARTE PRIMA**  
**DISCIPLINA GENERALE DELLA GARA E DELL'ESECUZIONE CONTRATTO**

**CAPO 1 – PRESCRIZIONI GENERALI IN ORDINE AI LAVORI E ALLE  
RESPONSABILITA'.**

**Art. 1 – Oggetto dell'appalto**

L'appalto ha per oggetto i seguenti lavori: “ Ripristino del muro di sostegno di valle in sasso ed inserimento di barriera stradale su cordolo e trave della S.P.18 dal km 2+150 al 2+250 a valle della località di Busana, nel Comune di Ventasso.

L'intervento previsto si riassume principalmente nelle seguenti lavorazioni:

- Risanamento della muratura in sasso del muro di sostegno, attraverso interventi puntuali di cuci-scuci, con aggiunta di armatura di rinforzo, nelle porzioni maggiormente ammalorate soggette a crollo. Gli interventi prevedono la sigillatura dei giunti ed il ripristino delle fessurazioni presenti;
- Fornitura e posa delle barriere di sicurezza in acciaio, modello H2 (bordo laterale), nella banchine stradale in direzione della località di Busana. L'infrastruttura avrà un'estensione di 9,00 metri lineari e sarà installata in continuità con la barriera stradale installata su cordolo del muro di sostegno (Bordo ponte).
- Fornitura e posa delle barriere di sicurezza in acciaio, modello H2 (bordo laterale), nella banchine stradale in direzione del Comune di Ligonchio. L'infrastruttura avrà un'estensione di 9,00 metri lineari e sarà installata in continuità con la barriera stradale installata su cordolo del muro di sostegno (Bordo ponte).
- Fornitura e posa delle barriere di sicurezza in acciaio, modello H2 (bordo Ponte) sul nuovo cordolo in c.a. realizzato a coronamento del muro di sostegno in sasso. L'infrastruttura avrà un'estensione complessiva di 85,50 metri lineari.
- Ampliamento di una porzione della banchina stradale della S.P18 attraverso la posa di un geotessile non tessuto e la posa di materiale arido (misto granulometrico stabilizzato)

Il contratto è stipulato a misura.

**Art. 2 – Ammontare dell'appalto**

L'importo netto dei lavori ammonta ad € **39.781,65** (IVA esclusa), di cui € 7.300,51 per oneri relativi alla sicurezza non soggetti a ribasso.

Pertanto, considerate anche le somme a disposizione, il quadro economico complessivo risulta il seguente:

### QUADRO ECONOMICO

<b>LAVORI IN APPALTO</b>		
Lavori a misura:	€	<b>32.481,14</b>
Oneri per la sicurezza (non soggetti a ribasso)	€	<b>7.300,51</b>
<b>TOTALE LAVORI IN APPALTO</b>	<b>€</b>	<b>39.781,65</b>
<b>SOMME A DISPOSIZIONE</b>		
IVA Lavori (22%)	€	8.751,96
Polizze assicurative progettista e verificatore	€	60,00
Imprevisti, accordi bonari e arrotondamenti	€	610,75
Fondo incentivo per Funzioni Tecniche (art.45 c.3 D.lgs. 36/2023) pari all'80% di € 795,63	€	636,51
Fondo incentivo per Funzioni Tecniche (art.45 c.3 D.lgs. 36/2023) pari all'20% di € 795,63	€	159,13
<b>TOTALE SOMME A DISPOSIZIONE</b>	<b>€</b>	<b>10.218,35</b>
<b>TOTALE INTERVENTO</b>	<b>€</b>	<b>50.000,00</b>

Le opere che formano oggetto dell'appalto, secondo la distinzione per categorie di cui all'Allegato II.12 – tab. A e all'art. 12 del DL n. 47/2014 convertito nella legge 80/2014, da incorporare ai sensi dell'art. 40, comma 2, lett. f), n. 9 dell'Allegato I.7 sono così suddivisibili:

Lavorazione	Categoria	Classifica	Qualificazione obbligatoria (si/no)	Importo	%	Indicazioni speciali ai fini della gara	
						Prevalente o scorporabile	Subappaltabile
Barriere stradali di sicurezza	OS12A	I	no*	20.215,66 €	50,82 %	prevalente	SI
Strade, autostrade, ponti, viadotti e ferrovie	OG 3	I	no*	19.565,99 €	49,18 %	scorporabile	SI
totale				39.781,65 €	100,00 %		

\* per la categoria OG3, essendo di importo inferiore a 150.000 €, il possesso della categoria può essere dimostrato anche col possesso dei requisiti di cui all'Allegato II.12, art. 28, c. 1, del Codice.

**Il costo della manodopera è pari a € 11.208,67 e non è ribassabile.**

**I costi della manodopera, inclusi nell'importo a base d'asta, non sono soggetti a ribasso, fermo restando che l'operatore economico può dimostrare che il ribasso complessivo applicato deriva da una più efficiente organizzazione aziendale ai sensi dell'art. 41, comma 14 del Codice.**

Al presente appalto le imprese partecipanti, a tutela dei propri dipendenti devono applicare uno dei seguenti contratti del settore edile sottoscritti dalle associazioni maggiormente rappresentative, che offrono tra di loro le stesse tutele:

F012 INDUSTRIA e COOPERAZIONE

F015 ARTIGIANO

F018 CONFAPI ANIEM

L'impresa appaltatrice può applicare un altro tipo di contratto purché rientri nelle fattispecie previste dall'art. 11 del Codice e offra le stesse tutela di quelle sopra indicati.

I contratti predetti o altri con le stesse tutele devono essere altresì applicati in caso di sub appalto purché rientrante nello stesso settore di riferimento.

L'impresa deve altresì garantire la stabilità del personale impiegato.

Di seguito si riportano le lavorazioni sensibili ai sensi dell'art. 1, comma 53 della Legge n. 190/2012 che interessano il presente appalto:

c) estrazione, fornitura e trasporto di terra e materiali inerti;

d) confezionamento, fornitura e trasporto di calcestruzzo e di bitume;

e) noli a freddo di macchinari;

f) fornitura di ferro lavorato;

g) noli a caldo;

h) autotrasporti per conto di terzi;

i) guardiania dei cantieri;

i-quater) servizi ambientali, comprese le attività di raccolta, di trasporto nazionale e transfrontaliero, anche per conto di terzi, di trattamento e di smaltimento dei rifiuti, nonché le attività di risanamento e di bonifica e gli altri servizi connessi alla gestione dei rifiuti.

### **Art. 3 - Termini per l'ultimazione dei lavori**

1. Il tempo utile per ultimare tutti i lavori compresi nell'appalto è fissato in giorni **45 (quarantacinque)** naturali consecutivi decorrenti dalla data del verbale di consegna dei lavori.
2. Nel calcolo del tempo utile per l'ultimazione dei lavori si è tenuto conto delle ferie contrattuali e delle ordinarie condizioni stagionali.
3. A discrezione della Direzione Lavori, potrebbe essere necessario eseguire alcune lavorazioni in giorni festivi e nelle ore serali, data l'importanza dell'opera e la necessità dell'ultimazione dei lavori nei tempi più celeri possibile.

4. L'appaltatore si obbliga per ogni ordinativo alla rigorosa ottemperanza del cronoprogramma dei lavori, che può fissare scadenze inderogabili anche per l'approntamento delle opere necessarie all'inizio di forniture e lavori da effettuarsi da altre ditte per conto della Stazione appaltante ovvero necessarie all'utilizzazione, prima della fine dei lavori e previo collaudo parziale, di parti funzionali delle opere.

#### **Art. 4 - Dichiarazione impegnativa dell'appaltatore**

Costituiscono parte integrante del presente "Capitolato speciale d'Appalto", i seguenti documenti, che debbono intendersi qui espressamente richiamati e ai quali si fa espresso rinvio:

- elaborati grafici progettuali, coerenti con quanto indicato all'art. 57, comma 2 del D.Lgs.vo n. 36/2023, di seguito "Codice";
- specifiche tecniche e relazioni tecniche di progetto;
- l'elenco dei prezzi unitari o la stima economica complessiva degli interventi;
- il piano di sicurezza e di coordinamento ex art. 100 del d.lgs. 81/08;
- computo metrico estimativo delle opere relative alla sicurezza;
- il programma integrato dei lavori;
- il fascicolo conforme all'art. 91 comma 1 lettera b) del d.lgs. 81/08.

L'Appaltatore dichiara di accettare le condizioni contenute nel Contratto e di disporre dei mezzi tecnici e finanziari necessari per assolvere agli impegni che ne derivano.

L'Appaltatore dichiara inoltre di aver preso visione dell'area di lavoro e dei disegni di progetto e di essere perfettamente edotto di tutte le condizioni tecniche ed economiche necessarie per una corretta valutazione dell'Appalto.

L'Appaltatore non potrà quindi eccepire, durante l'esecuzione dei lavori, la mancata conoscenza di elementi non valutati, tranne che tali elementi si configurino come cause di forza maggiore contemplate dal codice civile (e non escluse da altre norme del presente capitolato) o si riferiscano a condizioni soggette a possibili modifiche espressamente previste nel contratto.

Salvo quanto previsto dal presente capitolato e dal contratto, l'esecuzione dell'opera in oggetto è disciplinata da tutte le disposizioni vigenti in materia.

L'appaltatore si impegna comunque all'osservanza:

- a) delle leggi, decreti, regolamenti e circolari emanati e vigenti alla data di esecuzione dei lavori;
- b) delle leggi, decreti, regolamenti e circolari emanati e vigenti nella Regione, Provincia e Comune in cui si esegue l'appalto;
- c) delle norme tecniche e decreti di applicazione;
- d) delle leggi e normative sulla sicurezza, tutela dei lavoratori, prevenzione infortuni ed incendi;

e) di tutta la normativa tecnica vigente e di quella citata dal presente capitolato (nonché delle norme CNR, CEI, UNI ed altre specifiche europee espressamente adottate);

f) dei criteri ambientali minimi qualora siano previsti per le predette lavorazioni.

L'operatore economico, al momento della presentazione dell'offerta, deve aver assolto agli obblighi di cui alla legge 12 marzo 1999, n. 68.

L'operatore economico aggiudicatario, ai sensi degli artt. 57 e 102, comma 1, lett. c) del Codice, in caso di assunzioni necessarie per l'esecuzione dell'appalto, deve garantire le pari opportunità generazionali (minori di 36 anni), di genere di inclusione lavorativa di persone con disabilità o svantaggiate, indicate all'art. 4 della legge 381/1991, garantendo una quota pari almeno al 30 per cento tra le figure predette.

Qualora il soggetto non proceda ad assumere secondo la fattispecie sopra indicata, come indicato dallo stesso prima della stipula del contratto, verrà applicata una penale per ogni giorno di ritardo pari all'1 per mille del valore del contratto. Tali penali si sommano a quelle eventualmente comminate ai sensi dell'art. 30 del presente capitolato; nel caso si raggiunga per le penali la somma del 10% dell'importo del contratto lo stesso viene risolto.

Si specifica che per contratti di assunzione si deve far riferimento al "perfezionamento di contratti di lavoro subordinato disciplinati dal decreto legislativo 15 giugno 2015, n. 81, e dai contratti collettivi sottoscritti dalle organizzazioni comparativamente più rappresentative a livello nazionale" che non dovranno prevedere un orario di lavoro inferiore a 20 ore settimanali.

Si specifica che per contratti di assunzione si deve far riferimento al "perfezionamento di contratti di lavoro subordinato disciplinati dal decreto legislativo 15 giugno 2015, n. 81, e dai contratti collettivi sottoscritti dalle organizzazioni comparativamente più rappresentative a livello nazionale" che non dovranno prevedere un orario di lavoro inferiore a 20 ore settimanali.

#### **Art. 5 - Riservatezza del contratto**

Il Contratto, come pure i suoi allegati, deve essere considerati riservati fra le parti.

Ogni informazione o documento che divenga noto in conseguenza od in occasione dell'esecuzione del Contratto, non potrà essere rivelato a terzi senza il preventivo accordo fra le parti.

In particolare l'Appaltatore non può divulgare notizie, disegni e fotografie riguardanti le opere oggetto dell'Appalto né autorizzare terzi a farlo.

#### **Art. 6 - Difesa ambientale**

L'Appaltatore si impegna, nel corso dello svolgimento dei lavori, a salvaguardare l'integrità dell'ambiente, rispettando le norme attualmente vigenti in materia ed adottando tutte le precauzioni possibili per evitare danni di ogni genere.

In particolare, nell'esecuzione delle opere, deve provvedere a:

- evitare l'inquinamento delle falde e delle acque superficiali;
- effettuare lo scarico dei materiali solo nelle discariche autorizzate;
- segnalare tempestivamente al Committente ed al Direttore dei Lavori il ritrovamento, nel corso dei lavori di scavo, di opere sotterranee che possano provocare rischi di inquinamento o materiali contaminati.

#### **Art. 7 - Trattamento dei dati personali**

I dati raccolti saranno trattati, anche con strumenti informatici, ai sensi del Regolamento UE n. 2016/79 esclusivamente nell'ambito della gara regolata dal presente Capitolato, vedasi Allegato (Allegato\_Privacy).

Ai fini e per gli effetti del GDPR (Regolamento UE 2016/679) il Committente si riserva il diritto di inserire il nominativo dell'Impresa appaltatrice nell'elenco dei propri clienti ai fini dello svolgimento dei futuri rapporti contrattuali e commerciali.

L'Appaltatore potrà in ogni momento chiedere la modifica e la cancellazione dei propri dati.

#### **Art. 8 - Protocollo d'intesa per la prevenzione dei tentativi di infiltrazione della criminalità organizzata, informazioni prefettizie, interdittive antimafia.**

Ai lavori oggetto del presente Capitolato, di importo inferiore a base d'appalto ad € 250.000,00, e dei sub appalti e dei sub contratti inferiori a euro 100.000,00 NON si applicano le clausole previste dall'Addendum al "*PROTOCOLLO DI INTESA PER LA PREVENZIONE DEI TENTATIVI DI INFILTRAZIONE DELLA CRIMINALITÀ ORGANIZZATA DEL SETTORE DEGLI APPALTI E CONCESSIONI DI LAVORI PUBBLICI*" sottoscritto dalla Provincia e dalla Prefettura di Reggio Emilia, salvo quelle a carattere generale non dipendenti dal predetto limite di spesa.

Nel caso in cui nei confronti dell'appaltatore, durante la gestione contrattuale, venga emessa un'informazione prefettizia interdittiva antimafia, la Provincia di Reggio Emilia attiverà immediatamente la risoluzione automatica del contratto ex art. 1456 del c.c., con diritto al risarcimento dei danni, prevedendo altresì una sanzione in misura pari al 10% dell'importo contrattuale, fatto salvo il maggior danno.

L'appaltatore si impegnerà inoltre ad inserire nei contratti con eventuali subappaltatori clausole risolutive espresse la cui attivazione è collegata all'emissione di documentazione antimafia interdittiva, come stabilito dall'art 84 del D.Lgs. 06 settembre 2011, n. 159, e s.m.i., nei confronti della propria controparte. L'appaltatore si deve impegnare, inoltre, ad interrompere immediatamente i rapporti di approvvigionamento con fornitori della filiera che siano colpiti da documentazione antimafia interdittiva, come stabilito dall'art. 84 del D.Lgs. 06 settembre 2011, n. 159, e s.m.i., ovvero da provvedimento di cancellazione dagli elenchi di fornitori e prestatori di beni e servizi non soggetti a rischio di inquinamento mafioso (cd. "white list"), ovvero da diniego di iscrizione.

#### **Art. 9 - Protocollo d'intesa contro il lavoro nero**

Sono a carico dell'appaltatore gli oneri e gli obblighi di cui ai commi che seguono, relativi all'applicazione del Protocollo d'Intesa contro il Lavoro Nero approvato con deliberazione di Giunta Provinciale n. 300 del 3/10/2006, esecutiva ai sensi di legge, che costituisce parte integrante del presente Capitolato:

- a) Prima dell'inizio dei lavori l'appaltatore presenta la documentazione di avvenuta denuncia agli enti previdenziali, assicurativi, infortunistici, ivi incluse le casse edili di Reggio Emilia o del territorio relativo alla sede della ditta in caso di opere la cui durata stimata è inferiore ai 90 gg o nel caso che l'impresa possa avvalersi degli accordi sperimentali regionali sulla trasferta.
- b) Prima dell'inizio dei lavori e ad ogni nuova assunzione, l'appaltatore presenta l'elenco nominativo dei lavoratori trasfertisti che si impiegheranno in cantiere.
- c) Ogni impresa presente in cantiere ha l'obbligo di tenere nell'ambito del cantiere stesso:
  - a - estratto del Libro matricola di cantiere (l'originale del Libro matricola potrà essere sostituito da fotocopia autenticata mediante autocertificazione, conservando l'originale presso la sede aziendale), con riferimento ai soli dipendenti occupati nei lavori del cantiere. Ogni omissione, incompletezza o ritardo in tali adempimenti sarà segnalato dalla Direzione Lavori alla Direzione Provinciale del Lavoro-Settore Ispettivo;
  - b - registro delle presenze debitamente vidimato dall'INAIL. In tale documento vanno registrate le presenze giornaliere ed indicate le ore lavorative, ordinarie e straordinarie, con regolarizzazione entro le 24 ore successive alla giornata interessata;
  - c - attestazione della formazione di base in materia di prevenzione e sicurezza sui luoghi di lavoro, come previsto dagli accordi contrattuali, effettuata ai propri lavoratori presenti sul cantiere;
  - d - copia dei contratti di subappalto e fornitura con posa in opera.
- d) Tutti i lavoratori presenti nel cantiere, compresi i lavoratori autonomi, saranno dotati di un tesserino di riconoscimento, rilasciato dall'impresa di appartenenza e composto da:
  - nome e cognome
  - fotografia
  - impresa di appartenenza
  - numero di matricola
- f) Le imprese che si aggiudicano l'appalto, le imprese esecutrici in caso l'appalto sia stato aggiudicato ad un consorzio, nonché le imprese subappaltatrici dovranno iscriversi sin dall'inizio dei lavori ed indipendentemente dalla durata degli stessi alla Cassa Edile della provincia, per tutta la durata dei lavori e per tutti i lavoratori impiegati negli stessi e fornire alla cassa edile, a scopo informativo, i dati delle denunce mensili riguardanti i lavoratori trasfertisti, per tutti i casi in cui non sia previsto dal CCNL o da altri accordi collettivi l'iscrizione alla Cassa Edile del territorio ove è ubicato il cantiere.
- g) nell'ambito dei compiti attribuiti dalla legislazione vigente, l'Impresa dovrà eseguire gli ordini della Direzione Lavori in merito ai controlli in ordine alla rispondenza dello stato di fatto del cantiere con quanto previsto all'atto dell'appalto e delle eventuali fasi lavorative affidate a terzi e sulla presenza della manodopera. A tale fine la ditta esecutrice dei lavori è obbligata a mettere a disposizione del Direttore Lavori la seguente documentazione:



1. copia dei libri matricola;
  2. fotocopia della comunicazione di assunzione;
  3. copia della giornaliera di presenza mensile, delle denunce e dei versamenti mensili INPS e Cassa Edile;
  4. estremi del CCNL e del Contratto Integrativo Provinciale (C.I.P.) applicati ai dipendenti.
- h) qualora le imprese che svolgono attività nel cantiere oppongano rifiuto alla presentazione della suddetta documentazione, dopo formale richiamo e diffida, la Direzione Lavori effettuerà la segnalazione agli uffici competenti per gli accertamenti di legge ed alla stazione appaltante per il blocco dei pagamenti SAL e SFL.
- i) Se le contestazioni riguardano fatti, il Direttore dei Lavori redige in contraddittorio con l'imprenditore un processo verbale delle circostanze contestate o, mancando questi, in presenza di due testimoni. In quest'ultimo caso copia del verbale è comunicata all'Appaltatore per le sue osservazioni, da presentarsi al Direttore dei Lavori nel termine di otto giorni dalla data del ricevimento. In mancanza di osservazioni nel termine, le risultanze del verbale si intendono definitivamente accettate.
- j) L'Appaltatore, il suo rappresentante, oppure i testimoni firmano il processo verbale, che è inviato al responsabile del procedimento con le eventuali osservazioni dell'Appaltatore.
- k) Contestazioni e relativi ordini di servizio sono annotati nel giornale dei lavori.

Ad integrazione di quanto prescritto alla precedente lettera d), nonché di quanto previsto in materia di tessera di riconoscimento dall'articolo 18, comma 1, lettera u), del decreto legislativo 9 aprile 2008, n. 81, quest'ultima dovrà contenere, ai sensi dell'art. 5 della L. 136/2010, anche la data di assunzione e, in caso di subappalto, la relativa autorizzazione. Nel caso di lavoratori autonomi, la tessera di riconoscimento di cui all'articolo 21, comma 1, lettera c), del citato decreto legislativo n. 81 del 2008 dovrà contenere anche l'indicazione del committente.

L'appaltatore con riferimento alle prestazioni oggetto del presente contratto, si impegna ad osservare e far osservare ai propri collaboratori a qualsiasi titolo, per quanto compatibili con il ruolo e l'attività svolta, gli obblighi di condotta previsti dal codice di comportamento dei dipendenti della Provincia di Reggio Emilia, approvato con Decreto del Presidente n. 116 del 19/07/2021. A tal fine si da atto che l'amministrazione ha informato il contraente che sul sito dell'Amministrazione Provinciale è pubblicato e reperibile il sopracitato codice di comportamento.

L'Appaltatore si impegna a rendere edotti dei contenuti dello stesso i propri collaboratori a qualsiasi titolo e a fornire prova dell'avvenuta comunicazione. La violazione da parte dell'Appaltatore degli obblighi di cui al codice di comportamento dei dipendenti della Provincia di Reggio Emilia approvato con Decreto del Presidente n. 116 del 19/07/2021, **costituisce motivo di risoluzione di diritto del contratto**, ai sensi dell'art. 1456 del Codice Civile. L'amministrazione verificata l'eventuale violazione, contesta per iscritto il fatto assegnando un termine non superiore a dieci giorni per la presentazione di eventuali controdeduzioni. Ove

queste non fossero presentate o risultassero non accoglibili, procederà alla risoluzione del contratto, fatto salvo il risarcimento dei danni.

## **CAPO 2 – CONTRATTO**

### **Art. 10 - Documenti da presentare per la stipula del contratto**

Si riportano di seguito i documenti da presentare:

a) cauzione definitiva pari al 5% dell'importo netto contrattuale mediante sotto forma di cauzione o fidejussione, ai sensi dell'art. 53, comma 4 del Codice.

Il Responsabile Unico di Progetto (RUP) può disporre, nei documenti di gara per gli affidamenti sotto i 40.000,00 euro l'esonero dalla prestazione della garanzia, ai sensi dell'art. 53, comma 4 precitato.

La cauzione definitiva deve avere validità fino alla data di emissione del certificato di collaudo provvisorio o del certificato di regolare esecuzione, o comunque decorsi dodici mesi dalla data di ultimazione dei lavori risultante dal relativo certificato. La cauzione deve essere prestata:

- a garanzia dell'adempimento di tutte le obbligazioni del contratto e del risarcimento dei danni derivanti dall'eventuale inadempimento delle obbligazioni stesse;
- a garanzia del rimborso delle somme pagate in più all'appaltatore rispetto alle risultanze della liquidazione finale, salva comunque la risarcibilità del maggior danno.

La Provincia ha il diritto di valersi della cauzione per l'eventuale maggiore spesa sostenuta per il completamento dei lavori nel caso di risoluzione del contratto disposta in danno dell'appaltatore. La Provincia ha inoltre il diritto di valersi della cauzione per provvedere al pagamento di quanto dovuto dall'appaltatore per le inadempienze derivanti dalla inosservanza di norme e prescrizioni dei contratti collettivi, delle leggi e dei regolamenti sulla tutela, protezione, assicurazione, assistenza e sicurezza fisica dei lavoratori comunque presenti in cantiere. La Provincia può richiedere all'appaltatore la reintegrazione della cauzione ove questa sia venuta meno in tutto o in parte; in caso di inottemperanza, la reintegrazione si effettua a valere sui ratei di prezzo da corrispondere all'appaltatore. Approvato il certificato di collaudo ovvero il certificato di regolare esecuzione, la garanzia fideiussoria si intende svincolata ed estinta di diritto, automaticamente, senza necessità di ulteriori atti formali, richieste, autorizzazioni, dichiarazioni liberatorie o restituzioni. L'Amministrazione potrà avvalersi della garanzia fideiussoria, parzialmente o totalmente, per le spese dei lavori da eseguirsi d'ufficio nonché per il rimborso delle maggiori somme pagate durante l'appalto in confronto ai risultati della liquidazione finale. L'incameramento della garanzia avviene con atto unilaterale dell'Amministrazione senza necessità di dichiarazione giudiziale, fermo restando il diritto dell'appaltatore di proporre azione innanzi l'autorità giudiziaria ordinaria. Nel testo della garanzia fidejussoria deve essere espressamente indicato che la stessa garanzia è concessa secondo le condizioni previste dalla normativa vigente dei LL.PP. e secondo le prescrizioni del Capitolato Speciale d'Appalto.

b) n. 1 polizza, ex art. 117, comma 10 del Codice sottoscritta "ad hoc" per il presente appalto, "tutti i rischi del costruttore (CAR)". Tale polizza deve essere proposta in conformità allo schema tipo del D.M.123/04. Tale polizza di assicurazione deve coprire i danni subiti dalla Provincia a causa del danneggiamento o della distruzione totale o parziale di impianti ed opere, anche preesistenti, verificatisi nel corso dell'esecuzione dei lavori. Il Responsabile di Procedimento può chiedere con la stessa polizza, ovvero con altra polizza, la copertura dei rischi dell'incendio, dello scoppio, del furto, del danneggiamento vandalico e dell'azione del fulmine per manufatti, materiali, attrezzature e opere provvisorie di cantiere, per un importo del valore da assicurare definito dal responsabile di procedimento in accordo con la ditta appaltatrice. La polizza deve, inoltre, assicurare la stazione appaltante contro la responsabilità civile per danni causati a terzi nel corso dell'esecuzione dei lavori.

La somma assicurata per la:

- Sezione A, partita 1 "Opere" non deve essere inferiore all'importo contrattuale oltre a IVA;
- Sezione A, partita 2 "Opere preesistenti" non deve essere inferiore ad **€ 19.890,83** (50% dell'importo a base d'asta);
- Sezione A, partita 3 "Demolizione e sgombero" non deve essere inferiore ad **€ 3.978,17** (10% dell'importo a base d'asta).

Il massimale per l'assicurazione contro la responsabilità civile verso terzi, per la:

- Sezione B, non dovrà essere inferiore ad **€ 3.000.000,00**.

Tale polizza deve specificamente prevedere l'indicazione che tra le "persone" si intendono compresi i rappresentanti della Stazione appaltante autorizzati all'accesso al cantiere, della Direzione Lavori e dei collaudatori in corso d'opera. Le polizze di cui al presente punto devono recare espressamente il vincolo a favore della Stazione appaltante. La copertura assicurativa deve decorrere dalla data di consegna dei lavori e deve cessare solo alla data di emissione del certificato di collaudo provvisorio o del certificato di regolare esecuzione o comunque decorsi dodici mesi dalla data di ultimazione dei lavori risultante dal relativo certificato. Qualora sia previsto un periodo di garanzia, la polizza assicurativa è sostituita da una polizza che tenga indenni le stazioni appaltanti da tutti i rischi connessi all'utilizzo delle lavorazioni in garanzia o agli interventi per la loro eventuale sostituzione o rifacimento. La garanzia assicurativa prestata dall'Appaltatore deve coprire senza alcuna riserva anche i danni causati dalle imprese subappaltatrici e subfornitrici. Qualora l'Appaltatore sia un'associazione temporanea di concorrenti, la garanzia assicurativa prestata dalla mandataria capogruppo deve coprire senza alcuna riserva anche i danni causati dalle imprese mandanti. Nel testo della polizza deve essere espressamente indicato quanto segue:

- la polizza di cui al presente articolo è concessa secondo le condizioni previste dalla normativa vigente dei LL.PP.(D.M.123/04) e secondo le prescrizioni del Capitolato Speciale d'appalto;
- la copertura è garantita indipendentemente dal pagamento dei premi da parte dell'Impresa;
- la Compagnia assicurativa non può esercitare il diritto di recesso in caso di sinistro.

L'Appaltatore trasmette alla Provincia la polizza in parola prima della stipula del contratto, o comunque almeno dieci giorni prima della consegna dei lavori, in caso di consegna dei lavori in via d'urgenza.

Gli importi dei danni non coperti a seguito dell'inserimento di franchigie o massimali rimangono a carico dell'Appaltatore. Eventuali massimali e franchigie aggiuntive o diverse rispetto a quelle previste, possono essere inserite solo previa accettazione esplicita da parte del Responsabile del procedimento.

c) n. 1 polizza assicurativa di copertura di Responsabilità Civile verso i prestatori di lavoro e verso terzi (R.C.T.- O per i rischi inerenti la propria attività) con un massimale unico minimo di **€ 3.000.000,00**. Tale polizza potrà essere prodotta in copia conforme. Le garanzie e i massimali per le coperture R.C.T.- O possono essere proposti con polizze a secondo rischio nel caso che l'impresa appaltatrice sia in possesso di polizza di responsabilità civile, fermo le condizioni normative e massimali in aumento richiesti dal presente capitolato.

Possono essere inserite le seguenti limitazioni:

#### FRANCHIGIE:

1.1 Per sinistro: Massimo di **€ 5.000,00**;

Eventuali massimali e franchigie aggiuntive o diverse rispetto a quelle previste, possono essere inserite solo previa accettazione esplicita da parte del Responsabile del procedimento. Nel testo della polizza deve essere espressamente indicato quanto segue:

la presente polizza è concessa secondo le condizioni previste dalla normativa vigente dei LL.PP (D.M. 123/04). e secondo le prescrizioni del Capitolato Speciale d'appalto.

d) in caso di società: comunicazione da rendersi ai sensi del D.P.C.M. n.187 emesso in data 11 Maggio 1991, ed inerente "la propria composizione societaria, l'esistenza dei diritti reali di godimento o di garanzia sulle azioni "con diritto di voto" sulla base delle risultanze del libro dei soci, delle comunicazioni ricevute e di qualsiasi altro dato a propria disposizione, nonché l'indicazione dei soggetti muniti di procura irrevocabile che abbiano esercitato il voto nelle assemblee societarie nell'ultimo anno o che ne abbiano comunque diritto".

Dette informazioni devono essere fornite anche con riguardo ad eventuali società consorziate che comunque partecipino all'esecuzione dell'opera, nonché alle Imprese sub-appaltatrici;

e) piano operativo di sicurezza e di coordinamento ai sensi dell'art. 100 del D.Lgs.vo n. 81/2008;

f) eventuale crono-programma;

g) in caso di Imprese riunite: contratto di mandato collettivo speciale con rappresentanza, conferito dalle imprese mandanti all'Impresa mandataria, in originale o copia autenticata. La

procura, da rilasciare obbligatoriamente mediante Atto Pubblico, dovrà essere espressamente conferita al legale rappresentante dell'impresa capogruppo;

h) (solo nel caso di firma da parte di un procuratore) n. 2 originali o copie autenticate in bollo della procura rilasciata mediante Atto Pubblico al Procuratore che stipulerà l'atto;

i) obblighi di tracciabilità: ai sensi della L.136/2010, ai fini della tracciabilità dei flussi finanziari, nella documentazione da presentare per la stipula del contratto, si dovrà indicare, uno o più conti correnti bancari o postali, accessi presso banche o presso la società Poste italiane Spa, dedicati, anche non in via esclusiva, a tutta la gestione contrattuale. Tutti i movimenti finanziari relativi al lavoro oggetto del contratto dovranno essere registrati sul conto corrente dedicato e dovranno essere effettuati esclusivamente tramite lo strumento del bonifico bancario o postale, ovvero con altri strumenti di pagamento idonei a consentire la piena tracciabilità delle operazioni (sono esentate le fattispecie contemplate all'art. 3, comma 3, della L. 136/2010).

Ai fini della tracciabilità dei flussi finanziari, gli strumenti di pagamento dovranno riportare, in relazione a ciascuna transazione posta in essere, il codice identificativo gara (CIG), attribuito dall' Autorità per la Vigilanza sui Contratti Pubblici e, ove obbligatorio, il codice unico di progetto (CUP) relativo all'investimento pubblico. Dovranno inoltre essere comunicati le generalità e il codice fiscale delle persone delegate ad operare sul suddetto c/c dedicato, entro 7 gg. dalla loro accensione o, nel caso di c/c già esistente, dalla sua prima utilizzazione in operazioni finanziarie relative alla presente commessa pubblica. E' fatto obbligo di provvedere altresì a comunicare ogni modifica ai dati trasmessi. A pena di nullità assoluta, la ditta assumerà gli obblighi di tracciabilità dei flussi finanziari di cui alla legge sopra citata.

L'assunzione degli obblighi di tracciabilità dei flussi finanziari dovrà essere riportata, oltre che nel contratto di mandato collettivo con rappresentanza in caso di ATI, in tutti i contratti sottoscritti con i subappaltatori ed i subcontraenti della filiera delle imprese a qualsiasi titolo interessate al lavoro di cui al presente capitolato e la Provincia potrà verificare in ogni momento tale adempimento.

Il mancato utilizzo del bonifico bancario o postale, ovvero degli altri strumenti idonei a consentire la piena tracciabilità delle operazioni, costituisce causa di risoluzione del contratto.

L'appaltatore, il subappaltatore o il subcontraente che ha notizia dell'inadempimento della propria controparte agli obblighi di tracciabilità finanziaria di cui alla Legge 136/2010, ne darà immediata comunicazione alla Provincia di Reggio Emilia e alla Prefettura-Ufficio territoriale del Governo di Reggio Emilia.

Controllo degli automezzi adibiti al trasporto dei materiali - Al fine di rendere facilmente individuabile la proprietà degli automezzi adibiti al trasporto dei materiali per l'attività dei cantieri, la bolla di consegna del materiale dovrà indicare il numero di targa e il nominativo del proprietario degli automezzi medesimi.

Le garanzie fideiussorie e le polizze assicurative previste dal codice sono conformi agli schemi tipo approvati con decreto del Ministro delle imprese e del made in Italy di concerto con il Ministro delle infrastrutture e dei trasporti e con il Ministro dell'economia e delle finanze. Le garanzie fideiussorie prevedono la rivalsa verso il contraente e il diritto di regresso verso la stazione appaltante per l'eventuale indebito arricchimento e possono essere rilasciate congiuntamente da più garanti. I garanti designano un mandatario o un delegatario per i rapporti con la stazione appaltante.

#### **Art. 11 - Stipulazione ed approvazione del contratto**

Il contratto verrà stipulato mediante scambio di corrispondenza secondo l'uso commerciale ai sensi dell'art. 18 del Codice con pagamento del bollo secondo quanto indicato nell'Allegato I.4 al Codice.

Se la stipula del contratto o la sua approvazione, ove prevista, non avviene nei termini di legge, per colpa imputabile alla Provincia, l'impresa può, mediante atto notificato alla stazione appaltante sciogliersi da ogni impegno o recedere dal contratto. In caso di mancata presentazione dell'istanza, all'impresa non spetta alcun indennizzo.

L'appaltatore non ha diritto ad alcun compenso o indennizzo, salvo il rimborso delle spese contrattuali. Se è intervenuta la consegna dei lavori in via d'urgenza, l'impresa ha diritto al rimborso delle spese sostenute per l'esecuzione dei lavori ordinati dal direttore dei lavori ivi compresi quelle per opere provvisoriale.

Se la stipulazione del contratto non avviene entro i termini di legge per colpa della ditta, la Provincia ha facoltà di procedere alla risoluzione del contratto per grave inadempimento.

#### **Art. 12 - Documenti facenti parte integrante e sostanziale del contratto d'appalto**

Fanno parte del contratto d'appalto:

1. il presente Capitolato speciale d'appalto;
2. gli elaborati grafici progettuali e le relazioni;
3. il crono-programma;
4. il piano di sicurezza e coordinamento, nonché il piano operativo di sicurezza redatto dall'appaltatore ai sensi dell'art.100 del D.Lgs.vo n. 81/2008;
5. le polizze di garanzia;

**Sono allegati quali integranti e sostanziali del contratto d'appalto il Capitolato Speciale d'Appalto parte amministrativa e il Computo metrico estimativo.**

### **CAPO 3 – ESECUZIONE DEI LAVORI**

#### **Art. 13 - Consegna, inizio ed esecuzione dei lavori**

Il Direttore dei Lavori comunica all'Appaltatore il giorno e il luogo in cui deve presentarsi per ricevere la consegna dei lavori, munito del personale idoneo nonché delle attrezzature e dei materiali necessari per eseguire, ove occorra, il tracciamento dei lavori secondo i piani, profili e disegni di progetto. Su indicazione del Direttore dei Lavori devono essere collocati a cura dell'Appaltatore, picchetti, capisaldi, sagome, termini, ovunque si riconoscano necessari.

Sono a carico dell'Appaltatore gli oneri per le spese relative alla consegna, alla verifica ed al completamento del tracciamento.

Il direttore dei lavori, previa autorizzazione del Rup, provvede alla consegna dei lavori ed è responsabile della corrispondenza del relativo verbale di consegna dei lavori all'effettivo stato dei luoghi. Il processo verbale di consegna, che deve essere redatto in duplice esemplare ed in contraddittorio con l'esecutore, deve contenere:

- a) le condizioni e circostanze speciali locali riconosciute e le operazioni eseguite, come i tracciamenti, gli accertamenti di misura, i collocamenti di sagome e capisaldi;
- b) le aree, i locali, l'ubicazione e la capacità delle cave e delle discariche concesse o comunque a disposizione dell'esecutore, unitamente ai mezzi d'opera per l'esecuzione dei lavori;
- c) la dichiarazione che l'area su cui devono eseguirsi i lavori è libera da persone e cose e, in ogni caso, che lo stato attuale è tale da non impedire l'avvio e la prosecuzione dei lavori;
- d) le modalità di azione nel caso in cui siano riscontrate differenze fra le condizioni locali ed il progetto esecutivo prevedendo anche i casi in cui il direttore dei lavori può procedere alla consegna dei lavori parziale o alla consegna d'urgenza. In tale ultimo caso il verbale di consegna indica, altresì, le lavorazioni che l'esecutore deve immediatamente eseguire e, in caso di mancata stipula del contratto, il direttore dei lavori tiene conto di quanto predisposto o somministrato dall'esecutore, ai fini del rimborso delle relative spese.

Il direttore dei lavori cura, quindi, la consegna dei lavori, comunicando all'esecutore il giorno ed il luogo in cui deve presentarsi, munito del personale idoneo, nonché delle attrezzature e dei materiali necessari per eseguire, ove occorra, il tracciamento dei lavori secondo i piani, profili e disegni di progetto; sono a carico dell'esecutore gli oneri per le spese relative alla consegna, alla verifica e al completamento del tracciamento che fosse stato già eseguito a cura della stazione appaltante. Trascorso inutilmente e senza giustificato motivo il termine assegnato a tali fini dal direttore dei lavori, la stazione appaltante ha facoltà di risolvere il contratto e di incamerare la cauzione.

Il verbale di consegna contiene l'indicazione delle condizioni e delle circostanze speciali locali riconosciute e le operazioni eseguite, come i tracciamenti, gli accertamenti di misura, i collocamenti di sagome e capisaldi. Contiene inoltre l'indicazione delle aree, delle eventuali cave, dei locali e quant'altro concesso all'Appaltatore per l'esecuzione dei lavori oltre alla dichiarazione che l'area oggetto dei lavori è libera da persone e cose e che lo stato attuale è tale da non impedire l'avvio e la prosecuzione dei lavori.

In caso di consegne parziali l'Appaltatore è tenuto a presentare un programma di esecuzione dei lavori che preveda la realizzazione prioritaria delle lavorazioni sulle aree e sugli immobili disponibili.

Nel caso di subentro di un Appaltatore ad un altro nell'esecuzione dell'appalto, il Direttore dei Lavori redige apposito verbale in contraddittorio con entrambi gli appaltatori per accertare la reale consistenza dei materiali, dei mezzi d'opera e di quant'altro il nuovo Appaltatore deve

assumere dal precedente, oltre ad indicare eventuali indennità da corrispondersi.

Subito dopo la consegna dei lavori l'Appaltatore darà inizio alle opere, che dovranno essere ultimate entro i tempi precisati nel programma dei lavori a partire dalla data indicata nel verbale di consegna.

Per tutto quanto non previsto si applicano gli artt. da 1 a 5 dell'Allegato II.14 del Codice

#### **Art. 14 - Impianto del cantiere e programma dei lavori**

L'Appaltatore dovrà provvedere all'impianto del cantiere che dovrà essere allestito nei tempi previsti dal programma dei lavori redatto dall'Appaltante sulla base di quanto definito in sede di progettazione esecutiva dell'intervento ed allegato ai documenti progettuali consegnati per la gara d'appalto.

Il programma dei lavori è un atto contrattuale che stabilisce la durata delle varie fasi della realizzazione di un'opera.

Il programma dei lavori si rende necessario anche per la definizione delle misure di prevenzione degli infortuni che devono essere predisposte dal Coordinatore per l'esecuzione dei lavori prima e durante lo svolgimento delle opere. In questo senso il programma dei lavori dovrà essere definito negli stessi casi previsti per la redazione del Piano di Sicurezza e Coordinamento.

In base all'art. 90 del d.lgs. 81/08 questo documento deve essere approntato dal Responsabile Unico del Procedimento parallelamente alla redazione del progetto ed in accordo con le date di inizio e fine dei lavori stabilite dal contratto principale, individuando nel dettaglio tutti i tempi necessari per l'esecuzione delle parti dell'opera. In mancanza di tale programma l'Appaltatore sarà tenuto ad eseguire le varie fasi di lavoro secondo l'ordine temporale stabilito dalla Direzione dei Lavori senza che ciò costituisca motivo per richiedere risarcimenti o indennizzi.

In presenza di particolari esigenze il Committente si riserva, comunque, la facoltà di apportare modifiche non sostanziali al programma predisposto.

#### **Art. 15 - Riconoscimenti a favore dell'appaltatore in caso di ritardata consegna dei lavori**

Nel caso di accoglimento dell'istanza di recesso dell'appaltatore dal contratto per ritardo nella consegna dei lavori attribuibile a fatto o colpa della stazione appaltante l'appaltatore ha diritto al rimborso delle spese contrattuali sostenute, nonché delle altre spese effettivamente sostenute e documentate in misura comunque non superiore alla percentuale del 1,00 per cento, calcolata sull'importo netto dell'appalto.

#### **Art. 16 – Inderogabilità dei termini di esecuzione**

I lavori devono essere ultimati entro il termine indicato all'art. 3 del presente Capitolato. In caso di consegna parziale il termine per l'esecuzione decorre dall'ultimo dei verbali di consegna. Non costituiscono motivo di proroga dell'inizio dei lavori, della loro mancata



regolare e continuativa conduzione secondo il relativo programma o della loro ritardata ultimazione:

- a) il ritardo nell'installazione del cantiere e nell'allacciamento alle reti tecnologiche necessarie al suo funzionamento, per l'approvvigionamento dell'energia elettrica e dell'acqua;
- b) l'esecuzione di accertamenti integrativi che l'appaltatore ritenesse di dover effettuare per la esecuzione delle opere di fondazione, delle strutture e degli impianti, salvo che siano ordinati dalla direzione dei lavori o concordati con questa;
- c) il tempo necessario per l'esecuzione di prove sui campioni, di sondaggi, analisi e altre prove assimilabili;
- d) il tempo necessario per l'espletamento degli adempimenti a carico dell'appaltatore comunque previsti dal Capitolato speciale d'appalto;
- e) le eventuali controversie tra l'appaltatore e i fornitori, subappaltatori, affidatari, altri incaricati;
- f) le eventuali vertenze a carattere aziendale tra l'appaltatore e il proprio personale dipendente.

## **Art. 17 – Subappalto**

Per il subappalto si applica la disciplina di cui all'art. 119 del Codice.

L'impresa deve eseguire in proprio le lavorazioni di cui alla categoria prevalente in misura pari o superiore al 50% dell'importo delle lavorazioni stesse.

Non possono essere oggetto di ulteriore subappalto le lavorazioni di cui alla cat. OG 11 e alle categorie di opere specializzate di cui alla tabella A dell'allegato II.12 del Codice, tenuto conto che la specificità delle lavorazioni stesse presuppone il possesso delle specifiche abilitazioni tecniche e amministrative previste dalle vigenti norme legislative e regolamentari. Il Disciplinare di gara o la lettera di invito possono prevedere ulteriori limitazione al sub appalto c.d. a cascata che è ammesso solo un'unica volta, ovvero una impresa subappaltatrice di altra impresa subappaltatrice non può affidare lavorazioni in subappalto.

L'affidatario è tenuto ad osservare il trattamento economico e normativo stabilito dai contratti collettivi nazionale e territoriale in vigore per il settore e per la zona nella quale si eseguono le prestazioni secondo quanto previsto all'articolo 11. È, altresì responsabile in solido dell'osservanza delle norme anzidette da parte dei subappaltatori nei confronti dei loro dipendenti per le prestazioni rese nell'ambito del subappalto nel rispetto di quanto previsto dal comma 12. L'affidatario e, per suo tramite, i subappaltatori, trasmettono alla stazione appaltante prima dell'inizio dei lavori la documentazione di avvenuta denuncia agli enti previdenziali, inclusa la Cassa edile, assicurativi e antinfortunistici, nonché copia del piano di cui al comma 15. Per il pagamento delle prestazioni rese nell'ambito dell'appalto o del subappalto, la stazione appaltante acquisisce d'ufficio il documento unico di regolarità contributiva in corso di validità relativo all'affidatario e a tutti i subappaltatori.

L'aggiudicatario, a dimostrazione del pagamento dei sub appaltatori deve fornire alla stazione appaltate entro dieci dal pagamento la fattura quietanzata, che vanno consegnate al

Responsabile Unico di Progetto. Per la ritardata consegna, dopo il decimo giorno si applica, per ciascun giorno di ritardo la penale del 0,5 per mille fino al ventesimo giorno, e all'1 per mille dal ventunesimo al trentesimo giorno. Per l'incasso delle penali si applica l'ultimo capoverso dell'articolo successivo.

## **Art. 18 – Penali**

Nel caso di mancato rispetto del termine indicato per l'esecuzione delle opere, per ogni giorno naturale consecutivo di ritardo nell'ultimazione dei lavori o per le scadenze inderogabili fissate nel programma temporale dei lavori, viene applicata una penale pari all'*1 per mille dell'ammontare netto contrattuale* e complessivamente non superiore al 10% da determinare in relazione all'entità delle conseguenze legate all'eventuale ritardo.

### **- Altre Penali:**

a) nel caso in cui l'impresa aggiudicataria non consegni la documentazione indicata per la stipula del contratto, entro 20 giorni dal ricevimento della comunicazione di aggiudicazione, potrà essere applicata, a discrezione del RUP, una penale giornaliera del 0,50‰ per i primi 10 giorni di ritardo e pari all'1,00‰ dell'ammontare netto contrattuale per ognuno dei successivi giorni di ritardo;

**L'importo delle penali è commisurato alla gravità dell'inadempimento, soprattutto in considerazione dei profili di responsabilità in materia di sicurezza nella circolazione stradale. La concreta irrogazione delle penali, da parte del Responsabile del Progetto su circostanziate indicazioni fornite dal Direttore dei lavori, sarà valutata con criterio di gradualità ed in funzione del preminente interesse di tutela dell'Amministrazione.**

Per l'incasso delle penali, oltre che per le altre fattispecie di inadempienze contrattuali previste dalla legge, la Provincia avrà diritto di rivalersi sulla cauzione e l'Impresa dovrà reintegrarla nel termine che sarà prefissato, comunque non superiore a 20 giorni. Qualora l'appaltatore non ottemperasse a tale obbligo nel termine prima indicato, la reintegrazione si effettuerà a valere sui ratei di prezzo da corrispondere all'Appaltatore.

## **Art. 19 - Oneri e obblighi a carico dell'appaltatore**

Oltre agli oneri generali indicati nel presente Capitolato speciale, nonché a quanto previsto da tutti i piani per le misure di sicurezza fisica dei lavoratori, sono a carico dell'Appaltatore gli oneri e gli obblighi di cui ai commi che seguono.

1. La fedele esecuzione del progetto e degli ordini impartiti per quanto di competenza, dal Direttore dei Lavori, in conformità alle pattuizioni contrattuali, in modo che le opere eseguite risultino a tutti gli effetti collaudabili, esattamente conformi al progetto e a perfetta regola d'arte, richiedendo al Direttore dei Lavori tempestive disposizioni scritte per i particolari che eventualmente non risultassero da disegni, dal Capitolato o dalla descrizione delle opere. In ogni caso l'Appaltatore non deve dare corso all'esecuzione di aggiunte o varianti non ordinate per iscritto ai sensi dell'articolo 1659 del codice civile. Per minimizzare gli impatti durante le fasi di cantiere andranno messe in atto tutte le azioni di mitigazione previste nel progetto e di seguito riportate:

- nell'ubicazione delle aree di cantiere andranno evitate le aree a ridosso dei canali, al fine di ridurre i pericoli di inquinamento delle acque superficiali;
- il traffico legato alle attività di cantiere andrà opportunamente pianificato allo scopo di evitare disturbi ai residenti e limitare i disagi al traffico locale;
- al fine di ridurre al minimo le interferenze con la viabilità esistente, si provvederà a deviazioni temporanee o restringimenti della carreggiata, evitando interruzioni di traffico;
- al fine limitare gli impatti dovuti all'attività dei mezzi di cantiere andranno utilizzati macchinari rispondenti alle normative, dotati di tutti gli accorgimenti utili per limitare il rumore e le emissioni in atmosfera;
- dovrà essere posta particolare cura al fine di evitare il rischio di sversamenti accidentali nel terreno e nei corsi d'acqua attraversati;
- durante le fasi di cantiere dovranno essere raccolte le acque reflue prodotte direttamente o indirettamente dai lavori di costruzione stradale per evitare ogni possibile apporto di inquinanti nei corpi acquiferi superficiali e sotterranei;
- dovrà essere garantito l'uso della rete irrigua e la funzionalità dei canali di scolo delle acque anche durante la fase di realizzazione dell'opera principale e delle opere complementari, a tal fine si manterrà costantemente attivo il flusso idrico convogliando, ove possibile, le acque fra esistenti rogge o devianandone puntualmente il corso;
- per limitare il diffondersi delle polveri, saranno eseguite periodiche bagnature delle piste di cantiere e di eventuali cumuli di materiale;
- durante le fasi di cantiere andranno messe in atto misure di tutela della vegetazione esistente, con particolare riguardo agli alberi di maggiore dimensione, tramite opportune protezioni del fusto e dei rami; nei casi in cui i lavori interferiranno con la vegetazione arborea andrà evitata la ricarica di terreno attorno agli alberi e gli scavi troppo vicini alle radici per non comprometterne l'aerazione dell'apparato radicale;
- per il ripristino delle aree di cantiere andrà riutilizzato il terreno vegetale proveniente dallo scotico, che si avrà cura di accumulare, separatamente dalle altre tipologie di materiale, in spessori adeguati e di provvedere alla sua manutenzione per evitarne la morte biologica;
- per limitare le emissioni diffuse e puntuali di polveri derivanti dalla movimentazione dei materiali di costruzione e dalla movimentazione dei mezzi si ritiene necessario:
- prevedere la umidificazione dei depositi temporanei di terre, dei depositi di materie prime ed inerti e delle vie di transito da e per i cantieri, soprattutto quando queste si trovino nelle vicinanze di abitazioni;
- per il trasporto degli inerti prevedere un sistema di ricopertura dei cassoni con teloni;
- gli inerti necessari alla realizzazione dell'opera andranno reperiti da cave regolarmente autorizzate della zona sulla base di quanto disposto nei piani per le attività estrattive provinciali e comunali, privilegiando, a parità di idoneità dei materiali, i siti più prossimi all'area di cantiere al fine di minimizzare gli impatti legati al traffico;

2. I movimenti di terra e ogni altro onere relativo alla formazione del cantiere attrezzato, in

relazione alla entità dell'opera, con tutti i più moderni e perfezionati impianti per assicurare una perfetta e rapida esecuzione di tutte le opere prestabilite, ponteggi e palizzate, adeguatamente protetti, in adiacenza di proprietà pubbliche o private, la recinzione con solido steccato, nonché la pulizia, la manutenzione del cantiere stesso, l'inghiaimento e la sistemazione delle sue strade, in modo da rendere sicuri il transito e la circolazione dei veicoli e delle persone addette ai lavori tutti, ivi comprese le eventuali opere scorporate o affidate a terzi dallo stesso ente appaltante.

3. L'assunzione in proprio, tenendone sollevata la Stazione appaltante, di ogni responsabilità risarcitoria e delle obbligazioni relative, comunque connesse all'esecuzione delle prestazioni dovute dall'impresa appaltatrice a termini di contratto;
4. L'esecuzione, presso gli Istituti autorizzati, di tutte le prove che verranno ordinate dalla Direzione Lavori, sui materiali e manufatti impiegati o da impiegarsi nella costruzione, compresa la confezione dei campioni e l'esecuzione di prove di carico che siano ordinate dalla stessa Direzione Lavori su tutte le opere in calcestruzzo semplice o armato e qualsiasi altra struttura portante, prove di tenuta per le tubazioni, prove di qualità dei materiali bituminosi, ecc. In particolare è fatto obbligo di effettuare prelievi di calcestruzzo con le modalità previste dalla disciplina specifica per le costruzioni in cemento armato;
5. Le responsabilità sulla non rispondenza degli elementi eseguiti in sito rispetto a quelli progettati o previsti dal capitolato.
6. Il mantenimento, fino al collaudo, della continuità degli scoli delle acque e del transito sugli spazi, pubblici e privati, adiacenti le opere da eseguire.
7. Il ricevimento, lo scarico e il trasporto nei luoghi di deposito o nei punti di impiego secondo le disposizioni della Direzione Lavori, comunque all'interno del cantiere, dei materiali e dei manufatti esclusi dal presente appalto e approvvigionati o eseguiti da altre ditte per conto dell'ente appaltante e per i quali competono a termini di contratto all'Appaltatore le assistenze alla posa in opera; i danni che per cause dipendenti dall'Appaltatore fossero apportati ai materiali e manufatti suddetti devono essere ripristinati a carico dello stesso Appaltatore.
8. Concedere, su richiesta della Direzione Lavori, a qualunque altra impresa alla quale siano affidati lavori non compresi nel presente appalto, l'uso parziale o totale dei ponteggi di servizio, delle impalcature, delle costruzioni provvisorie e degli apparecchi di sollevamento per tutto il tempo necessario all'esecuzione dei lavori che l'ente appaltante intenderà eseguire direttamente ovvero a mezzo di altre ditte dalle quali, come dall'ente appaltante, l'impresa non potrà pretendere compensi di sorta, tranne che per l'impiego di personale addetto ad impianti di sollevamento; il tutto compatibilmente con le esigenze e le misure di sicurezza.
9. La pulizia del cantiere e delle vie di transito e di accesso allo stesso, compreso lo sgombero dei materiali di rifiuto lasciati da altre ditte.
10. Le spese, i contributi, i diritti, i lavori, le forniture e le prestazioni occorrenti per gli allacciamenti provvisori dei servizi di acqua, energia elettrica, gas e fognatura, necessari per il funzionamento del cantiere e per l'esecuzione dei lavori, nonché le spese per le utenze e i consumi dipendenti dai predetti servizi; l'Appaltatore si obbliga a concedere, con il solo rimborso delle spese vive, l'uso dei predetti servizi alle altre ditte che eseguono forniture o lavori per conto della Stazione appaltante, sempre nel rispetto delle esigenze e

delle misure di sicurezza.

11. L'esecuzione di un'opera campione delle singole categorie di lavoro ogni volta che questo sia previsto specificatamente dal capitolato speciale o sia richiesto dalla Direzione Lavori, per ottenere il relativo nullaosta alla realizzazione delle opere simili.
12. La fornitura e manutenzione dei cartelli di avviso, di fanali di segnalazione notturna nei punti prescritti e di quanto altro indicato dalle disposizioni vigenti a scopo di sicurezza, nonché l'illuminazione notturna del cantiere.
13. La costruzione e la manutenzione entro il recinto del cantiere dei locali ad uso ufficio del personale di Direzione Lavori e assistenza, arredati, illuminati e provvisti di armadio chiuso a chiave, tavolo, sedie, macchina da scrivere, macchina da calcolo e materiale di cancelleria.
14. La predisposizione del personale e degli strumenti necessari per tracciamenti, rilievi, misurazioni, prove e controlli dei lavori tenendo a disposizione del Direttore dei Lavori i disegni e le tavole per gli opportuni raffronti e controlli, con divieto di darne visione a terzi e con formale impegno di astenersi dal riprodurre o contraffare i disegni e i modelli avuti in consegna.
15. La consegna, prima della smobilitazione del cantiere, di un certo quantitativo di materiale usato, per le finalità di eventuali successivi ricambi omogenei, previsto dal capitolato speciale o precisato da parte della Direzione Lavori con ordine di servizio e che viene liquidato al 50% del prezzo di contratto.
16. L'idonea protezione dei materiali impiegati e messi in opera a prevenzione di danni di qualsiasi natura e causa, nonché la rimozione di dette protezioni a richiesta della Direzione Lavori; nel caso di sospensione dei lavori deve essere adottato ogni provvedimento necessario ad evitare deterioramenti di qualsiasi genere e per qualsiasi causa alle opere eseguite, restando a carico dell'Appaltatore l'obbligo di risarcimento degli eventuali danni conseguenti al mancato od insufficiente rispetto della presente norma.
17. L'adozione, nel compimento di tutti i lavori, dei procedimenti e delle cautele necessarie a garantire l'incolumità degli operai, delle persone addette ai lavori stessi e dei terzi, nonché ad evitare danni ai beni pubblici e privati, osservando le disposizioni contenute nelle vigenti norme in materia di prevenzione infortuni; sicurezza sul lavoro e nei cantieri, con ogni più ampia responsabilità in caso di infortuni a carico dell'Appaltatore, restandone sollevati la Stazione appaltante, nonché il personale preposto alla direzione e sorveglianza dei lavori.
18. L'Appaltatore è tenuto a richiedere, prima della realizzazione dei lavori, presso tutti i soggetti diversi dalla Stazione appaltante (ConSORZI, rogge, privati, Provincia, ANAS, ENEL, Telecom e altri eventuali) interessati direttamente o indirettamente ai lavori, tutti i permessi necessari e a seguire tutte le disposizioni emanate dai suddetti per quanto di competenza, in relazione all'esecuzione delle opere e alla conduzione del cantiere, con esclusione dei permessi e degli altri atti di assenso aventi natura definitiva e afferenti il lavoro pubblico in quanto tale.
19. La predisposizione di max 2 esemplari del cartello indicatore, con le dimensioni di almeno cm. 100 di base e 200 di altezza, recanti le descrizioni di cui alla Circolare del Ministero dei LL.PP. dell'1 giugno 1990, n. 1729/UL, curandone i necessari aggiornamenti periodici,

nel numero e contenuti definito dal Responsabile del Procedimento.

20. La custodia e la tutela del cantiere, di tutti i manufatti e dei materiali in esso esistenti, anche se di proprietà della Stazione appaltante e ciò anche durante periodi di sospensione dei lavori e fino alla presa in consegna dell'opera da parte della Stazione appaltante.
21. Tutte le misure, comprese le opere provvisorie, e tutti gli adempimenti per evitare il verificarsi di danni alle opere, all'ambiente, alle persone e alle cose nella esecuzione dell'appalto. L'onere per il ripristino di opere o il risarcimento di danni ai luoghi, a cose o a terzi determinati da mancata, tardiva o inadeguata assunzione dei necessari provvedimenti sono a totale carico dell'Appaltatore, indipendentemente dall'esistenza di adeguata copertura assicurativa.
22. Cantieri, attrezzi, spese ed obblighi generali a carico dell'Appaltatore: fatte salve le eventuali ulteriori prescrizioni del capitolato speciale d'appalto, si intendono comprese nel prezzo dei lavori e perciò a carico dell'Appaltatore:
- a) le spese per l'impianto, la manutenzione e l'illuminazione dei cantieri, con esclusione di quelle relative alla sicurezza nei cantieri stessi;
  - b) le spese per trasporto di qualsiasi materiale o mezzo d'opera;
  - c) le spese per attrezzi e opere provvisorie e per quanto altro occorre alla esecuzione piena e perfetta dei lavori;
  - d) le spese per rilievi, tracciati, verifiche, esplorazioni, capisaldi e simili che possono occorrere, anche su motivata richiesta del Direttore dei Lavori o dal responsabile del procedimento o dall'organo di collaudo, dal giorno in cui comincia la consegna fino al compimento del collaudo provvisorio o all'emissione del certificato di regolare esecuzione;
  - e) le spese per le vie di accesso al cantiere. Qualora esistenti sarà cura dell'Appaltatore riportarle allo stato di finitura e manutenzione originarie;
  - f) le spese per idonei locali e per la necessaria attrezzatura da mettere a disposizione per l'ufficio di Direzione Lavori;
  - g) le spese ed i permessi necessari per ottenere il passaggio, per occupazioni temporanee e per risarcimento di danni per abbattimento di piante, per depositi od estrazioni di materiali. Saranno a cura e spese della ditta Appaltatrice gli oneri derivanti dal ripristino dello status quo ante in caso i lavori interessino proprietà non dell'Ente Appaltante;
  - h) le spese per la custodia e la buona conservazione delle opere fino al collaudo provvisorio o all'emissione del certificato di regolare esecuzione;
- L'Appaltatore deve provvedere ai materiali e ai mezzi d'opera che siano richiesti ed indicati dal Direttore dei Lavori per essere impiegati nei lavori in economia contemplati in contratto.
- La stazione appaltante può mantenere sorveglianti in tutti i cantieri, sui galleggianti e sui mezzi di trasporto utilizzati dall'Appaltatore.
23. Disciplina e buon ordine dei cantieri: l'Appaltatore è responsabile della disciplina e del

buon ordine nel cantiere e ha l'obbligo di osservare e far osservare al proprio personale le norme di legge e di regolamento. L'Appaltatore, tramite il direttore di cantiere assicura l'organizzazione, la gestione tecnica e la conduzione del cantiere. La direzione del cantiere è assunta dal direttore tecnico dell'impresa o da altro tecnico formalmente incaricato dall'Appaltatore. In caso di appalto affidato ad associazione temporanea di imprese o a consorzio, l'incarico della direzione di cantiere è attribuito mediante delega conferita da tutte le imprese operanti nel cantiere; la delega deve indicare specificamente le attribuzioni da esercitare dal direttore anche in rapporto a quelle degli altri soggetti operanti nel cantiere. Il Direttore dei Lavori ha il diritto, previa motivata comunicazione all'Appaltatore, di esigere il cambiamento del direttore di cantiere e del personale per indisciplina, incapacità o grave negligenza. L'Appaltatore è comunque responsabile dei danni causati dall'imperizia o dalla negligenza di detti soggetti, e risponde nei confronti dell'amministrazione committente per la malafede o la frode dei medesimi nell'impiego dei materiali.

24. L'Appaltatore è obbligato a produrre alla Direzione Lavori adeguata documentazione fotografica, in relazione a lavorazioni di particolare complessità, ovvero non più ispezionabili o verificabili dopo la loro esecuzione o comunque a richiesta della Direzione Lavori. La documentazione fotografica, a colori e in formati riproducibili agevolmente, deve recare in modo automatico e non modificabile la data e l'ora nelle quali sono state effettuate le relative rilevazioni.
25. Le spese per gli allacciamenti provvisori e per il consumo dell'acqua, dell'energia elettrica, del telefono, della fognatura occorrenti per il funzionamento del cantiere.
26. Ogni onere e spesa per rilievi, tracciamenti, frazionamenti e quanto altro necessario alla realizzazione dell'opera.
27. La realizzazione di tutti i sondaggi e le prove geologiche integrative che si rendessero necessarie per la realizzazione dei manufatti.
28. Prima di procedere alla realizzazione delle opere d'arte, andranno eseguiti i relativi rilievi e tracciamenti, nonché adeguatamente approfondite tutte le necessarie indagini geognostiche di dettaglio, in sito, o in laboratorio, sulla base delle cui risultanze l'impresa procederà alla redazione del progetto costruttivo, previa verifica del progetto esecutivo, da sottoporre alla preventiva approvazione della Direzione Lavori. Tale progetto dovrà essere definito sulla base delle effettive risultanze presenti in loco, comprese opere e condizioni al contorno (tralicci enel, canali, ecc.), e dovrà approfondire e prevedere, adeguatamente calcolare e verificare tutte le fasi di realizzazione e le relative opere provvisorie eventuali in corso d'opera.
29. Le indagini verranno affidate a ditte o laboratori certificati o abilitati e i progetti costruttivi da sviluppare conformemente al presente elaborato di progetto esecutivo, verranno elaborati e sottoscritti dall'impresa e da un suo ingegnere specialista abilitato.
30. Tutti tali oneri e responsabilità si intendono compensati e compresi nei prezzi di offerta.
31. La verifica dei calcoli relativi a tutti gli impianti e della relativa progettazione esecutiva nel rispetto delle leggi vigenti compreso ogni onere per denunce, approvazioni, licenze, collaudo, ecc. che al riguardo fossero prescritti dalle leggi in vigore.
32. Sono a carico dell'Appaltatore tutte le pratiche amministrative necessarie ad ottenere dagli

enti terzi tutte le autorizzazioni ad eseguire tutti i lavori sia provvisori che definitivi (fanno eccezione le autorizzazioni già ottenute).

33. Si ricordano in particolare: le concessioni, le autorizzazioni, i nullaosta, le comunicazioni in merito alle opere nelle pertinenze dei corsi d'acqua, le pratiche con i gestori di canali, fognature e sottoservizi, i materiali per l'esecuzione dei rilevati e lo smiamento (genio militare competente).
34. Redigere il programma dettagliato ed eseguire i lavori inserendo le fasi e le interruzioni che necessitano agli enti gestori di servizi interferenti per la rimozione, per l'adeguamento ed il mantenimento in esercizio dei servizi intercettati (compreso enti idraulici).
35. Consultare gli enti gestori di servizi interferenti in modo da concordare le modalità di esecuzione di eventuali lavorazioni interferenti, concedendo agli enti stessi l'autorizzazione all'accesso alle aree oggetto dei lavori di competenza dell'Appaltatore.
36. Organizzare i lavori in modo tale da consentire fino all'ultimo momento il mantenimento degli accessi alle proprietà private interessate dai lavori (anche realizzando opportune rampe di accesso a fondi e proprietà intercluse).
37. Mantenere gli allacci ai servizi che interessano le proprietà private interferenti con i lavori fino all'avvenuto spostamento e/o adeguamento da parte degli enti gestori (anche realizzando opportune protezioni a cavi e tubazioni).
38. Nel caso durante le operazioni di scavo vi siano rinvenimenti particolari, compresi ordigni bellici, è onere dell'impresa l'attivazione di tutte le procedure per lo smaltimento in accordo con la normativa di legge;
39. Per l'esecuzione degli scavi di fondazione dei manufatti dovranno essere eseguite delle opere provvisorie tali da permettere lo scavo in verticale. E' fatto onere all'impresa di studiare la soluzione tecnica ritenuta più idonea, senza che nessun altro onere, oltre a quello previsto in contratto, sia dovuto dalla stazione appaltante. In caso di franamenti o cedimento delle pareti degli scavi non verranno riconosciuti maggiori oneri di riempimento dei cavi risultanti.
40. A richiesta della direzione lavori dovrà essere fornito materiale video e fotografico comprese riprese aeree, che illustrino lo stato dei lavori.
41. Si ritiene a carico dell'Appaltatore, i cui costi sono compresi nei prezzi unitari offerti in sede di gara, la verifica della presenza di ordigni bellici su tutta l'area e la bonifica della zona di intervento fino ad un massimo del 20% dell'area indagata, oltre tale limite il costo di bonifica sarà posto a carico della provincia.
42. I tempi necessari all'ottenimento di pareri, autorizzazioni, ecc. e i tempi necessari per la bonifica sono compresi nel tempo contrattuale di cui all'art.4.
43. Eventuali materiali di risulta dai lavori di movimentazione di terre e rocce da scavo che non possono trovare una idonea collocazione nell'area di cantiere in base al progetto approvato nonché i volumi di terra e roccia espressamente indicati nel capitolato tecnico sono gestiti ai sensi dell'art. 41 bis della Legge n. 98/2013 (di conversione in legge del D.L. n. 69/2013), a cura e spese dell'appaltatore. In particolare, l'appaltatore:
  - deve disporre di un sito idoneo alla collocazione di detto materiale, con un progetto regolarmente approvato dalle competenti autorità che ne preveda l'utilizzo;



- deve eseguire un piano di accertamento analitico sui materiali stessi, al fine di verificare il rispetto dei limiti tabellari;
- effettuare le comunicazioni preventive e consuntive ai competenti enti, ai sensi del citato art. 41bis.

44 Nel caso le procedure di cui al precedente punto 43 non vengano rispettate o comunque non sussistano i requisiti che ne consentono l'attivazione, l'appaltatore è tenuto a gestire i materiali di risulta dei lavori ai sensi del D.L.vo n. 152/2006 e D.M. n. 161/2012, a sua cura e spese.

## **CAPO 4 - SOSPENSIONI, PROROGHE, VARIANTI E RIPRESE DEI LAVORI**

### **Art. 20 - Sospensioni, riprese e proroghe dei lavori**

Qualora circostanze speciali impediscano in via temporanea che i lavori procedano utilmente secondo quanto contenuto e prescritto dai documenti contrattuali, il Direttore dei Lavori, ai sensi dell'art. 121 del Codice può ordinarne la sospensione redigendo apposito verbale in contraddittorio con l'Appaltatore (il quale può apporre le proprie riserve), indicandone le ragioni e l'imputabilità anche con riferimento alle risultanze del verbale di consegna. Nel verbale di sospensione è inoltre indicato lo stato di avanzamento dei lavori, le opere la cui esecuzione rimane interrotta e le cautele adottate affinché alla ripresa le stesse possano essere continuate ed ultimate senza eccessivi oneri, la consistenza della forza lavoro e dei mezzi d'opera esistenti in cantiere al momento della sospensione.

I termini di consegna si intendono prorogati di tanti giorni quanti sono quelli della sospensione; analogamente si procederà nel caso di sospensione o ritardo derivanti da cause non imputabili all'Appaltatore.

L'Appaltatore è comunque tenuto a provvedere alla custodia del cantiere, dei materiali e alla conservazione delle opere eseguite. Tale obbligo cessa solo dopo l'approvazione dell'atto di collaudo.

Durante la sospensione dei lavori, il Direttore dei Lavori può disporre visite in cantiere volte ad accertare le condizioni delle opere e la consistenza delle attrezzature e dei mezzi eventualmente presenti, dando, ove occorra, disposizioni nella misura strettamente necessaria per evitare danni alle opere già eseguite, alle condizioni di sicurezza del cantiere e per facilitare la ripresa dei lavori.

La ripresa dei lavori viene effettuata dal Direttore dei Lavori, redigendo opportuno verbale di ripresa dei lavori in contraddittorio con l'Appaltatore (il quale può apporre le proprie riserve), non appena sono cessate le cause della sospensione, nel quale è indicato il nuovo termine contrattuale.

Qualora successivamente alla consegna dei lavori insorgano, per cause imprevedibili o di forza maggiore, circostanze che impediscano parzialmente il regolare svolgimento dei lavori, l'Appaltatore è tenuto a proseguire le parti di lavoro eseguibili, mentre si provvede alla sospensione parziale dei lavori non eseguibili mediante apposito verbale.

Nel caso che i lavori debbano essere totalmente o definitivamente sospesi per cause di forza

maggioro o per cause dipendenti direttamente od indirettamente dal Committente, l'Appaltatore, oltre alla corrispondente proroga dei tempi di consegna, ha diritto, dopo 90 (novanta) giorni consecutivi di sospensione, o dopo la notifica da parte del Committente della definitiva sospensione dei lavori:

- al rimborso delle spese vive di cantiere sostenute durante il periodo di sospensione;
- al pagamento del nolo per le attrezzature installate, oppure al pagamento delle spese di rimozione, trasporto e ricollocamento in opera delle stesse, e ciò a scelta del Direttore dei Lavori;
- al pagamento, nei termini contrattuali, dell'importo delle opere, prestazioni e forniture eseguite fino alla data di sospensione dei lavori.

Qualora la sospensione non fosse totale, il Direttore dei Lavori, previo accordo fra le parti, stabilirà l'entità della proroga dei termini di consegna e l'ammontare dell'indennizzo da corrispondere all'Appaltatore stesso.

Sospensioni e ritardi saranno presi in considerazione solo se espressamente riconosciuti come tali con annotazione del Direttore dei Lavori sul giornale dei lavori.

In caso di inosservanza di norme in materia di sicurezza o in caso di pericolo imminente per i lavoratori, il Coordinatore per l'esecuzione dei lavori o il Responsabile dei Lavori ovvero il Committente, potrà ordinare la sospensione dei lavori, disponendone la ripresa solo quando sia di nuovo assicurato il rispetto della normativa vigente e siano ripristinate le condizioni di sicurezza e igiene del lavoro.

Per sospensioni dovute a pericolo grave ed imminente il Committente non riconoscerà alcun compenso o indennizzo all'Appaltatore; la durata delle eventuali sospensioni dovute ad inosservanza dell'Appaltatore delle norme in materia di sicurezza, non comporterà uno slittamento dei tempi di ultimazione dei lavori previsti dal contratto.

Il Direttore dei Lavori, potrà disporre eventuali sospensioni dei lavori, oltre nei casi previsti dalla normativa vigente in materia di lavori pubblici, anche nell'eventualità in cui, seppur in presenza di adeguata copertura finanziaria, non ci fossero le condizioni per poter liquidare le somme dovute, a causa dei vincoli prescrittivi introdotti dalla normativa sugli equilibri di bilancio, senza che l'Impresa possa vantare alcunché per lucro cessante o danno emergente.

Per tutto quanto non previsto si applica l'art. 121 del Codice e l'art. 8 dell'Allegato II.14 del Codice.

#### **Art. 21 - Varianti in corso d'opera**

Il Committente si riserva la facoltà di introdurre nelle opere oggetto del contratto, nei limiti di quanto previsto dalla normativa vigente per le opere pubbliche, le opportune varianti, secondo la disciplina dell'art. 120 del Codice e dell'art. 5, dell'Allegato II.14 del Codice.

In ogni caso, eventuali varianti in corso d'opera dovranno essere proposte al R.U.P. a cura del Direttore dei Lavori, attraverso una relazione tecnico descrittiva che ne illustri le motivazioni, le lavorazioni e l'entità economica.

## **Art. 22 – Revisione dei Prezzi**

Per il presente contratto è ammessa la revisione del prezzo d'appalto, ai sensi dell'art.60 del Codice, sulla base di apposita istruttoria.

La variazione prezzi è riconosciuta solo per eventi imprevedibili e sopravvenuti non dipendenti dal soggetto contraente che incidono sugli indici dei prezzi al consumo, dei prezzi alla produzione dell'industria e dei servizi e gli indici delle retribuzioni contrattuali orarie, e che determinano una variazione del costo dell'opera, della fornitura o del servizio, in aumento o in diminuzione, superiore al 5 per cento dell'importo complessivo e operano nella misura dell'80 per cento della variazione stessa, in relazione alle prestazioni da eseguire in maniera prevalente. Per la rideterminazione delle spese in questione, di potrà far riferimento anche agli indici dei prezzi ritenuti più idonei, (es. indici dei prezzi al consumo per le famiglie di operai ed impiegati, editi dalla Camera di commercio del territorio di appartenenza, indici Istat).

La richiesta di revisione del prezzo avviene a seguito di istanza documentata da parte dell'operatore economico incaricato e sarà oggetto di riscontro entro il termine di giorni 30 decorrenti dalla ricezione della richiesta medesima, con apposito provvedimento del RUP sentito il D.L. che, a seguito della predetta istruttoria, potrà disporre il motivato rigetto dell'istanza o il suo accoglimento, con la conseguente determinazione dell'incremento percentuale da riconoscere in conformità alle risultanze dell'istruttoria predetta, ed ai sensi del sopra citato art. 60 del D.Lgs. 36/2023.

## **CAPO 5 - CONTABILITA' DEI LAVORI**

### **Art. 23 - Accertamento e registrazione dei lavori**

Il costo dei lavori comprende le spese dei lavori, delle somministrazioni, delle espropriazioni, di assistenza ed ogni altra inerente all'esecuzione; sia le perizie che le contabilità devono distinguersi in altrettanti capi quanti sono i titoli diversi di spesa.

### **Art. 24 - Contabilità dei lavori**

I diversi documenti contabili, predisposti e tenuti dal direttore dei lavori o dai direttori operativi o dagli ispettori di cantiere, se dal medesimo delegati, che devono essere firmati contestualmente alla compilazione rispettando la cronologia di inserimento dei dati, ai sensi dell'art. 12, dell'Allegato II.14 sono:

a) il giornale dei lavori in cui sono annotati per ciascun giorno almeno:

- 1) l'ordine, il modo e l'attività con cui progrediscono le lavorazioni;
- 2) la qualifica e il numero degli operai impiegati;
- 3) l'attrezzatura tecnica impiegata per l'esecuzione dei lavori;
- 4) l'elenco delle provviste fornite dall'esecutore, documentate dalle rispettive fatture quietanzate, nonché quant'altro interessi l'andamento tecnico ed economico dei lavori, ivi

compresi gli eventuali eventi infortunistici;

5) l'indicazione delle circostanze e degli avvenimenti relativi ai lavori che possano influire sui medesimi, inserendovi le osservazioni meteorologiche e idrometriche, le indicazioni sulla natura dei terreni e quelle particolarità che possono essere utili;

6) le disposizioni di servizio e gli ordini di servizio del RUP e del direttore dei lavori;

7) le relazioni indirizzate al RUP;

8) i processi verbali di accertamento di fatti o di esperimento di prove;

9) le contestazioni, le sospensioni e le riprese dei lavori;

10) le varianti ritualmente disposte, le modifiche o aggiunte ai prezzi;

b) i libretti di misura delle lavorazioni e delle provviste che contengono la misurazione e classificazione delle lavorazioni effettuate dal direttore dei lavori. Il direttore dei lavori cura che i libretti siano aggiornati e immediatamente firmati dall'esecutore o dal tecnico dell'esecutore che ha assistito al rilevamento delle misure. Per le lavorazioni e le somministrazioni che per la loro natura si giustificano mediante fattura, il direttore dei lavori è tenuto ad accertare la loro corrispondenza ai preventivi precedentemente accettati e allo stato di fatto. In caso di lavori a corpo, le lavorazioni sono annotate su un apposito libretto delle misure, sul quale, in occasione di ogni stato d'avanzamento e per ogni categoria di lavorazione in cui risultano suddivisi, il direttore dei lavori registra la quota percentuale dell'aliquota relativa alla voce disaggregata della stessa categoria, rilevabile dal contratto, che è stata eseguita. Le progressive quote percentuali delle voci disaggregate eseguite delle varie categorie di lavorazioni sono desunte da valutazioni autonomamente effettuate dal direttore dei lavori, il quale può controllarne l'ordine di grandezza attraverso un riscontro nel computo metrico estimativo dal quale le aliquote sono state dedotte. I libretti delle misure possono altresì contenere le figure quotate delle lavorazioni eseguite, i profili e i piani quotati raffiguranti lo stato delle cose prima e dopo le lavorazioni, oltre alle memorie esplicative al fine di dimostrare chiaramente ed esattamente, nelle sue varie parti, la forma e il modo di esecuzione;

c) il registro di contabilità che contiene le trascrizioni delle annotazioni presenti nei libretti delle misure, nonché le domande che l'esecutore ritiene di fare e le motivate deduzioni del direttore dei lavori. L'iscrizione delle partite è effettuata in ordine cronologico. In apposita sezione del registro di contabilità è indicata, in occasione di ogni stato di avanzamento, la quantità di ogni lavorazione eseguita con i relativi importi, in modo da consentire una verifica della rispondenza all'ammontare complessivo dell'avanzamento dei lavori. Il registro di contabilità è il documento che riassume e accentra l'intera contabilizzazione dell'opera, in quanto all'avanzamento dei lavori non soltanto sotto il profilo delle quantità eseguite ma anche sotto quello del corrispettivo maturato dall'esecutore. Il direttore dei lavori propone al RUP, in casi speciali, che il registro sia diviso per articoli o per serie di lavorazioni, purché le iscrizioni rispettino in ciascun foglio l'ordine cronologico.

Il registro è sottoposto all'esecutore per la sua sottoscrizione in occasione di ogni stato di avanzamento;

d) lo stato di avanzamento lavori (SAL) che riassume tutte le lavorazioni e tutte le somministrazioni eseguite dal principio dell'appalto sino ad allora. Tale documento, ricavato dal registro di contabilità, è rilasciato nei termini e modalità indicati nella documentazione di gara e nel contratto di appalto, ai fini del pagamento di una rata di acconto; a tal fine il documento deve precisare il corrispettivo maturato, gli acconti già corrisposti e, di conseguenza, l'ammontare dell'acconto da corrispondere, sulla base della differenza tra le prime due voci. Il direttore dei lavori trasmette immediatamente lo stato di avanzamento al

RUP, che emette il certificato di pagamento; il RUP, previa verifica della regolarità contributiva dell'esecutore, invia il certificato di pagamento alla stazione appaltante per l'emissione del mandato di pagamento; ogni certificato di pagamento emesso dal RUP è annotato nel registro di contabilità;

e) il conto finale dei lavori, compilato dal direttore dei lavori a seguito della certificazione dell'ultimazione degli stessi e trasmesso al RUP unitamente a una relazione, in cui sono indicate le vicende alle quali l'esecuzione del lavoro è stata soggetta, allegando tutta la relativa documentazione. Il conto finale deve essere sottoscritto dall'esecutore. All'atto della firma, l'esecutore non può iscrivere domande per oggetto o per importo diverse da quelle formulate nel registro di contabilità durante lo svolgimento dei lavori e deve confermare le riserve già iscritte negli atti contabili, per le quali non siano intervenuti la transazione di cui all'articolo 212 del codice o l'accordo bonario di cui all'articolo 210 del codice. Se l'esecutore non firma il conto finale nel termine assegnato, non superiore a trenta giorni, o se lo sottoscrive senza confermare le domande già formulate nel registro di contabilità, il conto finale si ha come da lui definitivamente accettato. Firmato dall'esecutore il conto finale, o scaduto il termine sopra assegnato, il RUP, entro i successivi sessanta giorni, redige una propria relazione finale riservata nella quale esprime parere motivato sulla fondatezza delle domande dell'esecutore per le quali non siano intervenuti la transazione o l'accordo bonario.

2. Può essere anche previsto un sommario del registro di contabilità che, nel caso di lavori a misura, riporta ciascuna partita e la classifica secondo il rispettivo articolo di elenco e di perizia; nel caso di lavori a corpo, il sommario specifica ogni categoria di lavorazione secondo lo schema di contratto, con l'indicazione della rispettiva aliquota di incidenza rispetto all'importo contrattuale a corpo. Il sommario indica, in occasione di ogni stato d'avanzamento, la quantità di ogni lavorazione eseguita e i relativi importi, al fine di consentire una verifica della rispondenza con l'ammontare dell'avanzamento risultante dal registro di contabilità.

3. Le giornate di operai, di noli e di mezzi d'opera, nonché le provviste somministrate dall'esecutore possono essere annotate dall'assistente incaricato anche su un brogliaccio, per essere poi scritte in apposita lista settimanale. L'esecutore firma le liste settimanali, nelle quali sono specificati le lavorazioni eseguite, nominativo, qualifica e numero di ore degli operai impiegati per ogni giorno della settimana, nonché tipo e ore quotidiane di impiego dei mezzi d'opera forniti ed elenco delle provviste eventualmente fornite, documentate dalle rispettive fatture quietanzate. Ciascun assistente preposto alla sorveglianza dei lavori predispone una lista separata. Tali liste possono essere distinte secondo la speciale natura delle somministrazioni, quando queste abbiano una certa importanza.

4. Il direttore dei lavori, in caso di delega ai direttori operativi o agli ispettori di cantiere, verifica l'esattezza delle annotazioni sul giornale dei lavori e aggiunge le osservazioni, le prescrizioni e le avvertenze che ritiene opportune, apponendo con la data la sua firma, di seguito all'ultima annotazione dei predetti soggetti delegati.

5. Al conto finale di cui al comma 1, lettera e), il direttore dei lavori allega la seguente documentazione:

a) il verbale o i verbali di consegna dei lavori;

b) gli atti di consegna e riconsegna di mezzi d'opera, aree o cave di prestito concessi in uso all'esecutore;

- c) le eventuali perizie di variante, con gli estremi della intervenuta approvazione;
- d) gli eventuali nuovi prezzi e i relativi verbali di concordamento, atti di sottomissione e atti aggiuntivi, con gli estremi di approvazione e di registrazione;
- e) gli ordini di servizio impartiti;
- f) la sintesi dell'andamento e dello sviluppo dei lavori con l'indicazione delle eventuali riserve e la menzione delle eventuali transazioni e accordi bonari intervenuti, nonché una relazione riservata relativa alle riserve dell'esecutore non ancora definite;
- g) i verbali di sospensione e ripresa dei lavori, il certificato di ultimazione dei lavori con l'indicazione dei ritardi e delle relative cause;
- h) gli eventuali sinistri o danni a persone, animali o cose con indicazione delle presumibili cause e delle relative conseguenze;
- i) i processi verbali di accertamento di fatti o di esperimento di prove;
- l) le richieste di proroga e le relative determinazioni del RUP, ai sensi dell'articolo 121, comma 8, del codice;
- m) gli atti contabili, ossia i libretti delle misure e il registro di contabilità;
- n) tutto ciò che può interessare la storia cronologica dell'esecuzione, aggiungendo tutte le notizie tecniche ed economiche che possono agevolare il collaudo.

6. Il direttore dei lavori conferma o rettifica, previa le opportune verifiche, le dichiarazioni degli incaricati e sottoscrive ogni documento contabile.

7. Nel caso di appalto comprendente lavori da tenere distinti, come nel caso in cui i lavori facciano capo a fonti diverse di finanziamento, la contabilità comprende tutti i lavori ed è effettuata attraverso distinti documenti contabili, in modo da consentire una gestione separata dei relativi quadri economici. I certificati di pagamento devono essere analogamente distinti, anche se emessi alla stessa data in forza di uno stesso contratto.

8. I lavori annuali estesi a più esercizi con lo stesso contratto si liquidano alla fine dei lavori di ciascun esercizio, chiudendone la contabilità e collaudandoli, come appartenenti a tanti lavori fra loro distinti.

9. Quando si utilizzano i metodi e gli strumenti di cui all'articolo 43 del codice e all'allegato I.9 al codice, i documenti contabili devono essere gestiti in modo interoperabile con i modelli informativi aggiornati durante il corso dell'esecuzione dei lavori.

10. La contabilità dei lavori è effettuata mediante l'utilizzo di strumenti elettronici specifici, che usano piattaforme, anche telematiche, interoperabili a mezzo di formati aperti non proprietari, al fine di non limitare la concorrenza tra i fornitori di tecnologie. Tali strumenti elettronici devono essere in grado di garantire l'autenticità, la sicurezza dei dati inseriti e la provenienza degli stessi dai soggetti competenti. Se la direzione dei lavori è affidata a professionisti esterni, i programmi informatizzati devono essere preventivamente accettati dal RUP, che ne verifica l'idoneità e la conformità alle prescrizioni contenute nel presente Allegato. Il mancato utilizzo di programmi di contabilità computerizzata deve essere congruamente motivato dalla stazione appaltante e comunicato all'ANAC, e comunque deve essere limitato al tempo strettamente necessario per l'adeguamento della stazione appaltante. Nella predetta ipotesi, le annotazioni delle lavorazioni e delle somministrazioni sono trascritte dai libretti delle misure in apposito registro, le cui pagine devono essere preventivamente numerate e firmate dal RUP e dall'esecutore.

11. In caso di utilizzo di programmi di contabilità computerizzata, la compilazione dei libretti delle misure può essere effettuata anche attraverso la registrazione delle misure rilevate direttamente in cantiere dal personale incaricato in apposito verbale e in contraddittorio con l'esecutore. Nei casi in cui è consentita l'utilizzazione di programmi per la contabilità computerizzata, preventivamente accettati dal responsabile del procedimento, la compilazione dei libretti delle misure può essere effettuata sulla base dei dati rilevati nel verbale, anche se non espressamente richiamato.

## **Art. 25 – Pagamenti**

Ai sensi dell'art. 125, comma 1 del Codice, è prevista la corresponsione a richiesta dell'impresa, in favore dell'appaltatore, di un'anticipazione del prezzo, pari al 20% (per cento) dell'importo contrattuale, da erogare secondo la disciplina dell'articolo predetto.

I pagamenti avverranno per stati d'avanzamento, mediante emissione di certificato di pagamento, ogni volta che l'ammontare dei lavori eseguiti, aumentati degli eventuali materiali utili a piè d'opera depositati in cantiere (questi ultimi valutati per la metà del loro importo), contabilizzati al netto del ribasso d'asta, comprensivi della relativa quota degli oneri per la sicurezza, raggiungano un importo non inferiore a € **20.000,00**.

Sarà facoltà della Provincia, in accordo con l'Impresa, raggiunta la somma maturata del SAL, rateizzare i pagamenti dello stato di avanzamento lavori, nel rispetto del vincolo normativo degli equilibri di bilancio.

Nel caso di sospensione dei lavori di durata superiore a novanta giorni la stazione appaltante dispone comunque il pagamento in acconto degli importi maturati fino alla data di sospensione.

## **Art. 26 - Conto finale e pagamento a saldo**

Il conto finale dei lavori è redatto entro 90 giorni dalla data della loro ultimazione, accertata con apposito verbale; redatto il verbale di ultimazione, viene rilasciata l'ultima rata d'acconto, qualunque sia la somma a cui possa ascendere.

Il conto finale dei lavori è sottoscritto dall'appaltatore e, dalla Stazione appaltante, entro 30 giorni dalla sua redazione ai sensi del comma 1.

Il pagamento della rata di saldo, disposto previa garanzia fideiussoria, non costituisce presunzione di accettazione dell'opera, ai sensi dell'articolo 1666, secondo comma, del codice civile.

Il pagamento della rata di saldo è subordinato alla costituzione di una cauzione o di una garanzia fideiussoria bancaria o assicurativa pari all'importo della medesima rata di saldo maggiorato del tasso di interesse legale applicato per il periodo intercorrente tra la data di emissione del certificato di collaudo o della verifica di conformità nel caso di appalti di servizi o forniture e l'assunzione del carattere di definitività dei medesimi e può essere prestata, a scelta dell'appaltatore, mediante adeguamento dell'importo garantito o altra estensione

avente gli stessi effetti giuridici, della garanzia fideiussoria già depositata a titolo di cauzione definitiva al momento della sottoscrizione del contratto.

Salvo quanto disposto dall'articolo 1669 del codice civile, l'appaltatore risponde per la difformità ed i vizi dell'opera, ancorché riconoscibili, purché denunciati dal soggetto appaltante prima che il certificato di collaudo assuma carattere definitivo.

#### **Art. 27 - Eccezioni dell'appaltatore**

Nel caso che l'Appaltatore ritenga che le disposizioni impartite dalla D.L. siano difformi dai patti contrattuali, o che le modalità esecutive comportino oneri più gravosi di quelli previsti dal presente capitolato, tali da richiedere la formazione di un nuovo prezzo o speciale compenso, dovrà, a pena di decadenza, formulare le proprie eccezioni e riserve nei tempi e modi previsti dalla normativa vigente.

### **CAPO 6 – DISPOSIZIONI IN MATERIA DI SICUREZZA**

#### **Art. 28 - Norme di sicurezza generali**

I lavori appaltati devono svolgersi nel pieno rispetto di tutte le norme vigenti in materia di prevenzione degli infortuni e igiene del lavoro e in ogni caso in condizione di permanente sicurezza e igiene.

L'appaltatore è altresì obbligato ad osservare scrupolosamente le disposizioni del vigente Regolamento Locale di Igiene, per quanto attiene la gestione del cantiere.

L'appaltatore predispone, per tempo e secondo quanto previsto dalle vigenti disposizioni, gli appositi piani per la riduzione del rumore, in relazione al personale e alle attrezzature utilizzate.

L'appaltatore non può iniziare o continuare i lavori qualora sia in difetto nell'applicazione di quanto stabilito nel presente articolo.

#### **Art. 29 - Sicurezza sul luogo di lavoro**

L'appaltatore è obbligato a consegnare alla Stazione appaltante, entro 30 giorni dall'aggiudicazione, il documento di valutazione dei rischi di cui al D. Lgs. 81/2008, nonché l'indicazione dei contratti collettivi applicati ai lavoratori dipendenti e una dichiarazione in merito al rispetto degli obblighi assicurativi e previdenziali previsti dalle leggi e dai contratti in vigore.

L'appaltatore è obbligato ad osservare le misure generali di tutela di cui al D. Lgs. 81/2008, nonché le disposizioni dello stesso decreto applicabili alle lavorazioni previste nel cantiere.

L'entità presunta dei lavori in oggetto è inferiore a 200 uomini-giorno.

#### **Art. 30 - Modifiche e integrazioni al piano di sicurezza e di coordinamento**



1. L'appaltatore può presentare al coordinatore per la sicurezza in fase di esecuzione una o più proposte motivate di modificazione o di integrazione al piano di sicurezza e di coordinamento, nei seguenti casi:
  - a) per adeguarne i contenuti alle proprie tecnologie oppure quando ritenga di poter meglio garantire la sicurezza nel cantiere sulla base della propria esperienza, anche in seguito alla consultazione obbligatoria e preventiva dei rappresentanti per la sicurezza dei propri lavoratori o a rilievi da parte degli organi di vigilanza;
  - b) per garantire il rispetto delle norme per la prevenzione degli infortuni e la tutela della salute dei lavoratori eventualmente disattese nel piano di sicurezza, anche in seguito a rilievi o prescrizioni degli organi di vigilanza.
2. L'appaltatore ha il diritto che il coordinatore per la sicurezza in fase di esecuzione si pronunci tempestivamente, con atto motivato da annotare sulla documentazione di cantiere, sull'accoglimento o il rigetto delle proposte presentate; le decisioni del coordinatore sono vincolanti per l'appaltatore.
3. Qualora entro il termine di tre giorni lavorativi dalla presentazione delle proposte dell'appaltatore, prorogabile una sola volta di altri tre giorni lavorativi, il coordinatore per la sicurezza non si pronunci:
  - a) nei casi di cui al comma 1, lettera a), le proposte si intendono accolte;
  - b) nei casi di cui al comma 1, lettera b), le proposte si intendono rigettate.
4. Nei casi di cui al comma 1, lettera a), l'eventuale accoglimento delle modificazioni e integrazioni non può in alcun modo giustificare variazioni o adeguamenti dei prezzi pattuiti, né maggiorazioni di alcun genere del corrispettivo.
5. Nei casi di cui al comma 1, lettera b), qualora l'eventuale accoglimento delle modificazioni e integrazioni comporti maggiori oneri a carico dell'impresa, e tale circostanza sia debitamente provata e documentata, trova applicazione la disciplina delle varianti.

### **Art. 31 - Piano operativo di sicurezza**

L'appaltatore, dopo l'aggiudicazione e comunque prima dell'inizio dei lavori, deve predisporre e consegnare al direttore dei lavori o, se nominato, al coordinatore per la sicurezza nella fase di esecuzione, un piano operativo di sicurezza per quanto attiene alle proprie scelte autonome e relative responsabilità nell'organizzazione del cantiere e nell'esecuzione dei lavori. Il piano operativo di sicurezza redatto ai sensi del punto 3 dell'Allegato XV del D. Lgs n. 81 del 9 aprile 2008 ed aggiornato al d. Lgs n. 106 del 3/8/09, comprende il documento di valutazione dei rischi di cui all'art. 18 e gli adempimenti di cui all'art. 26, comma 1, lettera b) del decreto legislativo n. 81 del 9 aprile 2008 ed aggiornato al D. Lgs n. 106 del 3/8/09, con riferimento allo specifico cantiere e deve essere aggiornato rispetto alle previsioni originarie ad ogni mutamento delle lavorazioni. L'appaltatore è tenuto ad acquisire i piani operativi di sicurezza redatti dalle imprese subappaltatrici, nonché a curare il coordinamento di tutte le imprese operanti nel cantiere al fine di rendere gli specifici piani operativi di sicurezza compatibili tra loro e coerenti con il piano presentato dall'appaltatore.

Il piano operativo di sicurezza costituisce piano complementare di dettaglio del piano di sicurezza e di coordinamento di cui all'art. 91, comma 1, lettera a) ed all'art. 100 del D. Lgs n. 81 del 9 aprile 2008 ed aggiornato al D. Lgs n. 106 del 3/8/09.

L'appaltatore può, nel corso dei lavori, apportare motivatamente modifiche e integrazioni al piano di sicurezza sostitutivo delle misure per la sicurezza fisica dei lavoratori di cui ai provvedimenti sopra indicati, purché si tratti di renderlo coerente a nuove situazioni oggettive oppure di concreti e dimostrati miglioramenti alle misure di sicurezza. Alle citate modifiche e integrazioni si applica la medesima disciplina dell'art. 21.

Il direttore dei lavori ha la responsabilità del coordinamento e della supervisione dell'attività di tutto l'ufficio di direzione dei lavori, ed interloquisce in via esclusiva con l'appaltatore in merito agli aspetti tecnici ed economici del contratto.

Il direttore dei lavori ha la specifica responsabilità dell'accettazione dei materiali, sulla base anche del controllo quantitativo e qualitativo degli accertamenti ufficiali delle caratteristiche meccaniche di questi così come previsto dall'articolo 3, comma 2, della legge 5 novembre 1971, n. 1086, ed in aderenza alle disposizioni delle norme tecniche di cui all'articolo 21 della predetta legge.

Al direttore dei lavori fanno carico tutte le attività ed i compiti allo stesso espressamente demandati dalla normativa vigente in materia e in particolare:

- a) verificare periodicamente il possesso e la regolarità da parte dell'appaltatore della documentazione prevista dalle leggi vigenti in materia di obblighi nei confronti dei dipendenti;
- b) curare la costante verifica di validità del programma di manutenzione, dei manuali d'uso e dei manuali di manutenzione, modificandone e aggiornandone i contenuti a lavori ultimati.

### **Art. 32 - Osservanza e attuazione dei piani di sicurezza**

L'appaltatore è obbligato ad osservare le misure generali di tutela di cui all'art. 15 del decreto legislativo n. 81 del 9 aprile 2008 ed aggiornato al D. Lgs n. 106 del 3/8/09, con particolare riguardo alle circostanze e agli adempimenti descritti agli art. 15 e 17 ed all'allegato XIII del decreto legislativo n. 81 del 9 aprile 2008 ed aggiornato al D. Lgs n. 106 del 3/8/09.

I piani di sicurezza devono essere redatti in conformità alle direttive 89/391/CEE del Consiglio del 12 giugno 1989, 92/57/CEE del Consiglio del 24 giugno 1992, alla relativa normativa nazionale di recepimento, al legislativo n. 81 del 9 aprile 2008 ed aggiornato al D. Lgs n. 106 del 3/8/09

L'impresa esecutrice è obbligata a comunicare tempestivamente prima dell'inizio dei lavori e quindi periodicamente, a richiesta della Stazione appaltante o del coordinatore. L'iscrizione alla camera di commercio, industria, artigianato e agricoltura, l'indicazione dei contratti collettivi applicati ai lavoratori dipendenti ed a presentare idonea certificazione circa l'assolvimento degli obblighi assicurativi e previdenziali. L'affidatario è tenuto a curare il coordinamento di tutte le imprese operanti nel cantiere, al fine di rendere gli specifici piano redatti dalle imprese subappaltatrici compatibili tra loro e coerenti con il piano presentato dall'appaltatore. In caso di associazione temporanea o di consorzio di imprese detto obbligo incombe all'impresa mandataria capogruppo. Il direttore tecnico di cantiere è responsabile del

rispetto del piano da parte di tutte le imprese impegnate nell'esecuzione dei lavori.

Il piano di sicurezza e di coordinamento, o il piano di sicurezza sostitutivo, nei casi previsti, ed il piano operativo di sicurezza formano parte integrante del contratto di appalto. Le gravi o ripetute violazioni dei piani stessi da parte dell'appaltatore, comunque accertate, previsa formale costituzione in mora dell'interessato, costituiscono causa di risoluzione del contratto.

### **Art. 33 - Personale dell'appaltatore - contratti collettivi, disposizioni sulla manodopera, manodopera in caso di subappalto**

L'appaltatore è tenuto all'esatta osservanza di tutte le leggi, regolamenti e norme vigenti in materia, nonché eventualmente entrate in vigore nel corso dei lavori, e in particolare:

- a) nell'esecuzione dei lavori che formano oggetto del presente appalto, l'Impresa si obbliga ad applicare integralmente tutte le norme contenute nel contratto collettivo nazionale di lavoro indicato all'art. 2, ovvero dichiarato dall'impresa in sede di affidamento tenuto conto di quanto dispone l'art. 11 del Codice.

L'Impresa si obbliga, altresì, ad applicare il contratto e gli accordi medesimi anche dopo la scadenza e fino alla loro sostituzione e se cooperativa, anche nei rapporti con i soci.

I suddetti obblighi vincolano l'Impresa anche se non sia aderente alle associazioni stipulanti o receda da esse ed indipendentemente dalla natura industriale o artigiana, dalla struttura e dimensione dell'Impresa stessa e da ogni altra sua qualificazione giuridica, economica o sindacale. L'appaltatore dovrà applicare ai propri dipendenti impegnati nella esecuzione dell'appalto il CCNL indicato all'art.2, ovvero dichiarato in sede di affidamento dell'appalto.

- b) i suddetti obblighi vincolano l'appaltatore anche qualora non sia aderente alle associazioni stipulanti o receda da esse e indipendentemente dalla natura industriale o artigiana, dalla struttura o dalle dimensioni dell'impresa stessa e da ogni altra sua qualificazione giuridica;
- c) è responsabile in rapporto alla Stazione appaltante dell'osservanza delle norme anzidette da parte degli eventuali subappaltatori nei confronti dei rispettivi dipendenti, anche nei casi in cui il contratto collettivo non disciplini l'ipotesi del subappalto; il fatto che il subappalto non sia stato autorizzato non esime l'appaltatore dalla responsabilità, e ciò senza pregiudizio degli altri diritti della Stazione appaltante;
- d) è obbligato al regolare assolvimento degli obblighi contributivi in materia previdenziale, assistenziale, antinfortunistica e in ogni altro ambito tutelato dalle leggi speciali. A garanzia di tale osservanza, sull'importo netto progressivo dei lavori è operata una ritenuta dello 0,50 per cento. Dell'emissione di ogni certificato di pagamento il responsabile del procedimento provvede a dare comunicazione per iscritto, con avviso di ricevimento, agli enti previdenziali e assicurativi, compresa la cassa edile, ove richiesto.

Dopo l'ultimazione dei lavori, su richiesta della Stazione Appaltante, l'impresa appaltatrice e, per suo tramite, le subappaltatrici invieranno all'Ente una dichiarazione sostitutiva di atto di notorietà, ai sensi del DPR 445/2000, contenente il numero di ore complessive lavorate e il

monte salari relativo all'opera oggetto dell'appalto.

#### **Art. 34 - Pagamento dei dipendenti dell'appaltatore**

In caso di ritardo nel pagamento delle retribuzioni dovute al personale dipendente, l'appaltatore è invitato per iscritto dal responsabile del procedimento a provvedervi entro i successivi quindici giorni. Ove egli non provveda o non contesti formalmente e motivatamente la legittimità della richiesta entro il termine sopra assegnato, la stazione appaltante può pagare anche in corso d'opera direttamente ai lavoratori le retribuzioni arretrate detraendo il relativo importo dalle somme dovute all'appaltatore in esecuzione del contratto.

I pagamenti di cui al comma 1 fatti dalla stazione appaltante sono provati dalle quietanze predisposte a cura del responsabile del procedimento e sottoscritte dagli interessati.

Nel caso di formale contestazione delle richieste da parte dell'appaltatore, il responsabile del procedimento provvede all'inoltro delle richieste e delle contestazioni all'ufficio provinciale del lavoro e della massima occupazione per i necessari accertamenti.

In ogni caso, per le inadempienze contributive e retributive dell'appalto e del subappalto si applica l'art. 11, comma 6 del Codice.

#### **Art. 35 - Durata giornaliera dei lavori**

L'appaltatore può ordinare ai propri dipendenti di lavorare oltre il normale orario giornaliero, o di notte, ove consentito dagli accordi sindacali di lavoro, dandone preventiva comunicazione al direttore dei lavori. Il direttore dei lavori può vietare l'esercizio di tale facoltà qualora ricorrano motivati impedimenti di ordine tecnico o organizzativo. In ogni caso l'appaltatore non ha diritto ad alcun compenso oltre i prezzi contrattuali.

Salva l'osservanza delle norme relative alla disciplina del lavoro, se il direttore dei lavori ravvisa la necessità che i lavori siano continuati ininterrottamente o siano eseguiti in condizioni eccezionali, su autorizzazione del responsabile del procedimento ne dà ordine scritto all'appaltatore, il quale è obbligato ad uniformarvisi, salvo il diritto al ristoro del maggior onere.

#### **Art. 36 – Esecuzione dei lavori nel caso di procedura di insolvenza o di impedimento alla prosecuzione all'affidamento con l'esecutore designato.**

Qualora si verificano le fattispecie indicate dall'Art 124 del Codice la Stazione Appaltante interpella progressivamente i soggetti che hanno partecipato alla procedura di gara risultanti in graduatoria.

L'affidamento avviene nei confronti dell'operatore economico interpellato alle condizioni proposte in fase di gara dallo stesso.

### **CAPO 7 – ULTIMAZIONE DEI LAVORI E COLLAUDO DELLE OPERE.**

### **Art. 37 - Ultimazione dei lavori**

La durata delle eventuali sospensioni ordinate dalla Direzione dei Lavori, non è calcolata nel termine fissato per l'esecuzione dei lavori.

I lavori dovranno essere condotti in modo da rispettare le sequenze ed i tempi parziali previsti nel programma dei lavori concordato fra le parti e che è parte integrante del presente contratto.

Al termine dei lavori l'Appaltatore richiederà che venga redatto certificato di ultimazione dei lavori; entro 30 (trenta) giorni dalla richiesta il Direttore dei Lavori procederà alla verifica provvisoria delle opere compiute, verbalizzando, in contraddittorio con l'Appaltatore, gli eventuali difetti di costruzione riscontrati nella prima ricognizione e fissando un giusto termine perché l'Appaltatore possa eliminarli, e comunque entro e non oltre i 60 giorni dalla data della verifica. Il mancato rispetto di questo termine comporta l'inefficacia del certificato di ultimazione e la necessità di una nuova verifica con conseguente redazione di un nuovo certificato che attesti l'avvenuta esecuzione di quanto prescritto.

Dalla data del certificato di ultimazione dei lavori l'opera si intende consegnata, fermo restando l'obbligo dell'Appaltatore di procedere nel termine fissato all'eliminazione dei difetti.

Resta salvo il diritto del Committente alla risoluzione del Contratto, ai sensi dell'art. 1668 c.c., nel caso in cui tale verifica provvisoria evidenzii difetti dell'opera tali da renderla senz'altro inaccettabile.

Nel caso in cui il Committente, ovvero il Direttore dei Lavori, non effettui i necessari accertamenti nel termine previsto, senza validi motivi, ovvero non ne comunichi il risultato entro 30 (trenta) giorni all'Appaltatore, l'opera si intende consegnata alla data prevista per la redazione del verbale di verifica provvisoria, restando salve le risultanze del verbale di collaudo definitivo.

L'occupazione, effettuata dal Committente senza alcuna formalità od eccezione, tiene luogo della consegna ma, anche in tal caso, con salvezza delle risultanze del collaudo definitivo.

### **Art. 38 - Presa in consegna dei lavori ultimati**

La Stazione appaltante si riserva di prendere in consegna parzialmente o totalmente le opere appaltate anche subito dopo l'ultimazione dei lavori.

Qualora la Stazione appaltante si avvalga di tale facoltà, che viene comunicata all'Appaltatore per iscritto, lo stesso Appaltatore non può opporvisi per alcun motivo, né può reclamare compensi di sorta.

Egli può però richiedere che sia redatto apposito verbale circa lo stato delle opere, onde essere garantito dai possibili danni che potrebbero essere arrecati alle opere stesse.

La presa di possesso da parte della Stazione appaltante avviene nel termine perentorio fissato dalla stessa, in presenza dell'Appaltatore o di due testimoni in caso di sua assenza.

Qualora la Stazione appaltante non si trovi nella condizione di prendere in consegna le opere dopo l'ultimazione dei lavori, l'Appaltatore non può reclamare la consegna ed è altresì tenuto alla gratuita manutenzione fino ai termini previsti dal presente Capitolato speciale.

### **Art. 39 - Verbali di accertamento ai fini della presa in consegna anticipata**

La Provincia, qualora abbia necessità di occupare o utilizzare l'opera o il lavoro realizzato, ovvero parte dell'opera o del lavoro, prima che intervenga l'emissione del certificato di collaudo provvisorio, può procedere alla presa in consegna anticipata a condizione che:

- a) sia stato eseguito con esito favorevole il collaudo statico;
- b) sia stato tempestivamente richiesto, a cura del RUP, il certificato di agibilità per i fabbricati e le certificazioni relative agli impianti e alle opere a rete;
- c) siano stati eseguiti i necessari allacciamenti idrici, elettrici e fognari alle reti dei pubblici servizi;
- d) siano state eseguite le prove previste dal capitolato speciale d'appalto;
- e) sia stato redatto apposito stato di consistenza dettagliato, da allegare al verbale di consegna del lavoro.

A richiesta della stazione appaltante interessata, l'organo di collaudo procede a verificare l'esistenza delle condizioni di cui al comma 1 nonché a effettuare le necessarie constatazioni per accertare che l'occupazione e l'uso dell'opera o lavoro sia possibile nei limiti di sicurezza e senza inconvenienti nei riguardi della stazione appaltante e senza ledere i patti contrattuali; redige pertanto un verbale, sottoscritto anche dal direttore dei lavori e dal RUP, nel quale riferisce sulle constatazioni fatte e sulle conclusioni cui perviene.

La presa in consegna anticipata non incide sul giudizio definitivo sul lavoro, su tutte le questioni che possano sorgere al riguardo e sulle eventuali e conseguenti responsabilità dell'esecutore.

### **Art. 40 - Termini per l'accertamento della regolare esecuzione**

Per il collaudo dei lavori si applica la disciplina di cui al Capo I, Sezione III all'Allegato II.14 del Codice.

### **Art. 41 - Ulteriori provvedimenti amministrativi**

Terminate le operazioni connesse allo svolgimento del mandato ricevuto, l'organo di collaudo trasmette al RUP tutti i documenti amministrativi e contabili ricevuti, unendovi:

- a) il certificato di collaudo con allegati i verbali di visita;
- b) la dichiarazione del direttore dei lavori attestante l'esito delle prescrizioni ordinate dall'organo di collaudo;
- c) le eventuali relazioni riservate relative alle riserve e alle richieste formulate dall'esecutore nel certificato di collaudo.

2. L'organo di collaudo invia anche all'esecutore la lettera di trasmissione dei documenti di cui al comma 1, priva degli allegati indicati nel medesimo comma 1.

3. La stazione appaltante, esaminati l'operato e le deduzioni dell'organo di collaudo e richiesto allo stesso, quando ne sia il caso in relazione all'ammontare o alla specificità

dell'intervento, di effettuare la revisione contabile degli atti, delibera, entro sessanta giorni dalla data di ricevimento degli atti di collaudo, sull'ammissibilità del certificato di collaudo, sulle domande dell'esecutore e sui risultati degli avvisi ai creditori. In caso di iscrizione di riserve sul certificato di collaudo per le quali sia attivata la procedura di accordo bonario, la stazione appaltante o l'esecutore si pronunciano entro il termine di trenta giorni, dandone comunicazione al RUP. Le deliberazioni della stazione appaltante sono notificate all'esecutore.

4. Fino all'approvazione degli atti di collaudo, la stazione appaltante ha facoltà di procedere a un nuovo collaudo.

5. L'organo di collaudo, ove specificatamente incaricato, trasmette al RUP la relazione generale acclarante la totalità delle spese effettuate in relazione ai lavori oggetto del collaudo.

6. Ai sensi dell'articolo 35, comma 4, lettera b), n. 2), del codice, sono esclusi il diritto di accesso e ogni forma di divulgazione con riguardo alla relazione riservata del direttore dei lavori sul conto finale, alla relazione riservata del RUP sul conto finale, nonché alle relazioni di cui al comma 1, lettera c).

#### **Art. 42 - Svincolo della cauzione**

Alla data di emissione del certificato di collaudo provvisorio o del certificato di regolare esecuzione si procede, con le cautele prescritte dalle leggi in vigore e sotto le riserve previste dall'articolo 1669 del codice civile, allo svincolo della cauzione prestata dall'Appaltatore a garanzia del mancato o inesatto adempimento delle obbligazioni dedotte in contratto.

Si procede, previa garanzia fideiussoria, al pagamento della rata di saldo non oltre il novantesimo giorno dall'emissione del certificato di collaudo provvisorio ovvero del certificato di regolare esecuzione.

L'erogazione dell'anticipazione, ove consentita dalla legge, è subordinata alla costituzione di garanzia fideiussoria bancaria o assicurativa di importo pari all'anticipazione maggiorato del tasso di interesse legale applicato al periodo necessario al recupero dell'anticipazione stessa secondo il crono-programma dei lavori. Tale garanzia deve recare la firma autenticata e la certificazione dei poteri di sottoscrizione da parte di un notaio, con l'indicazione del Repertorio.

L'importo della garanzia viene gradualmente ed automaticamente ridotto nel corso dei lavori, in rapporto al progressivo recupero dell'anticipazione da parte della stazione appaltante.

La fideiussione a garanzia del pagamento della rata di saldo è costituita alle condizioni previste dal comma 3. Il tasso di interesse è applicato per il periodo intercorrente tra il collaudo provvisorio ed il collaudo definitivo.

Il pagamento della rata di saldo non costituisce presunzione di accettazione dell'opera ai sensi dell'articolo 1666, secondo comma, del codice civile.

Si applica inoltre la disciplina di cui all'art. 117 del Codice.

### **CAPO 8 - RISOLUZIONE DEL CONTRATTO E MODALITÀ DI RISOLUZIONE DELLE CONTROVERSIE**

### **Art. 43 - Danni alle opere**

In caso di danni alle opere eseguite, dovuti a qualsiasi motivo, con la sola esclusione delle cause di forza maggiore, l'Appaltatore deve provvedere, a propria cura e spese, senza sospendere o rallentare l'esecuzione dei lavori, al ripristino di tutto quanto danneggiato.

Quando invece i danni dipendono da cause di forza maggiore, l'Appaltatore è tenuto a farne denuncia al Direttore dei Lavori entro 3 (tre) giorni dal verificarsi dell'evento, pena la decadenza dal diritto al risarcimento. Ricevuta la denuncia il Direttore dei Lavori procede alla redazione di un processo verbale di accertamento, indicando eventuali prescrizioni ed osservazioni.

Il compenso che il Committente riconosce all'Appaltatore è limitato esclusivamente all'importo dei lavori necessari per la riparazione o il ripristino del danno.

### **Art. 44 - Cause di forza maggiore**

Costituiscono cause di forza maggiore tutti gli eventi eccezionali che non siano imputabili all'Appaltatore e che gli arrechino grave pregiudizio senza che egli abbia potuto intervenire o prevenire mediante l'adozione di tutti i provvedimenti e gli accorgimenti imposti dalla massima diligenza tecnica ed organizzativa.

I ritardi di consegna di materiali da parte di terzi verranno considerati utili ai fini delle relative proroghe solo se derivanti da cause di forza maggiore. Analogamente si procederà nel caso di subappalti autorizzati.

L'insorgere e il cessare degli eventi che hanno costituito la causa di forza maggiore devono essere tempestivamente comunicati per iscritto dall'Appaltatore.

### **Art. 45 - Vicende soggettive dell'esecutore del contratto e cessione del contratto**

Le cessioni di azienda e gli atti di trasformazione, fusione e scissione, i trasferimenti e gli affitti di azienda relativi all'Appaltatore sono regolati secondo le disposizioni vigenti in materia

**E' vietata la cessione del contratto sotto qualsiasi forma; ogni atto contrario e' nullo di diritto.**

### **Art. 46 – Riserve**

In linea di principio, l'iscrizione delle riserve è finalizzata ad assicurare alla stazione appaltante, durante l'intera fase di esecuzione del contratto, il continuo ed efficace controllo della spesa pubblica, la tempestiva conoscenza e valutazione, sulla base delle risultanze contenute nel registro di contabilità, delle eventuali pretese economiche avanzate dall'appaltatore e l'adozione di ogni misura e iniziativa volte a evitare che i fondi impegnati si rivelino insufficienti. Non costituiscono riserve:



- a) le contestazioni e le pretese economiche che siano estranee all'oggetto dell'appalto o al contenuto del registro di contabilità;
- b) le richieste di rimborso delle imposte corrisposte in esecuzione del contratto di appalto;
- c) il pagamento degli interessi moratori per ritardo nei pagamenti;
- d) le contestazioni circa la validità del contratto;
- e) le domande di risarcimento motivate da comportamenti della stazione appaltante o da circostanza a quest'ultima riferibili;
- f) il ritardo nell'esecuzione del collaudo motivato da comportamento colposo della stazione appaltante.

Le riserve sono iscritte a pena di decadenza sul primo atto dell'appalto idoneo a riceverle, successivo all'insorgenza o alla cessazione del fatto che ha determinato il pregiudizio dell'esecutore. In ogni caso, sempre a pena di decadenza, le riserve sono iscritte anche nel registro di contabilità all'atto della firma immediatamente successiva al verificarsi o al cessare del fatto pregiudizievole, nonché all'atto della sottoscrizione del certificato di collaudo mediante precisa esplicitazione delle contestazioni circa le relative operazioni. Le riserve non espressamente confermate sul conto finale si intendono rinunciate. Le riserve devono essere formulate in modo specifico e indicare con precisione le ragioni sulle quali si fondano. In particolare, le riserve devono contenere a pena di inammissibilità:

- a) la precisa quantificazione delle somme che l'esecutore ritiene gli siano dovute. La quantificazione della riserva è effettuata in via definitiva, senza possibilità di successive integrazioni o incrementi rispetto all'importo iscritto, salvo che la riserva stessa sia motivata con riferimento a fatti continuativi;
- b) l'indicazione degli ordini di servizi, emanati dal direttore dei lavori o dal direttore dell'esecuzione, che abbiano inciso sulle modalità di esecuzione dell'appalto;
- c) le contestazioni relative all'esattezza tecnica delle modalità costruttive previste dal capitolato speciale d'appalto o dal progetto esecutivo;
- d) le contestazioni relative alla difformità rispetto al contratto delle disposizioni e delle istruzioni relative agli aspetti tecnici ed economici della gestione dell'appalto;
- e) le contestazioni relative alle disposizioni e istruzioni del direttore dei lavori o del direttore dell'esecuzione che potrebbero comportare la responsabilità dell'appaltatore o che potrebbero determinare vizi o difformità esecutive dell'appalto.

L'esecutore, all'atto della firma del conto finale, da apporre entro il termine di trenta giorni dall'invito del RUP a prenderne cognizione, non può iscrivere domande diverse per oggetto o per importo da quelle formulate nel registro di contabilità durante lo svolgimento dei lavori, e ha l'onere, a pena di decadenza, di confermare le riserve già iscritte sino a quel momento negli atti contabili per le quali non siano intervenute procedure di carattere conciliativo.

Se l'esecutore non firma il conto finale nel termine di cui al comma precedente, o se lo sottoscrive senza confermare le domande già formulate nel registro di contabilità, il conto finale si intende come definitivamente accettato.

#### **Art. 47 - Controversie**

La competenza a conoscere delle controversie derivanti dal contratto di appalto spetta, ai sensi dell'articolo 20 del codice di procedura civile, al giudice del luogo dove il contratto è

stato stipulato.

In alternativa alla tutela giurisdizionale si applica il Libro V, Parte I, Tit. II , del Codice.

#### **Art. 48 - Risoluzione del contratto e recesso**

Per la risoluzione del contratto e il recesso si applica la disciplina di cui agli artt. 122 e 123 del codice.

In caso di risoluzione o recesso, e negli altri casi previsti dall'art. 124 del Codice, la stazione appaltante interpella progressivamente i soggetti che hanno partecipato alla originaria procedura di gara tenuto conto che il nuovo affidamento avviene alle condizioni proposte dall'operatore economico interpellato.

#### **Art. 49 - Disposizioni finali e rinvio**

Per tutto quanto non espressamente disciplinato nel presente Capitolato troveranno applicazione le disposizioni contenute nel Codice e nei suoi allegati e negli altri atti legislativi e regolamentari che disciplinano la contrattualistica pubblica.



Visto, si attesta con esito FAVOREVOLE la regolarità contabile e la copertura finanziaria della spesa della determina N. 1195 del 20/12/2024.

Reggio Emilia, li 20/12/2024

IL DIRIGENTE DEL SERVIZIO BILANCIO

F.to TAGLIAVINI STEFANO