

**DETERMINAZIONE DIRIGENZIALE
N. 786 DEL 24/09/2024**

OGGETTO

CONTRATTO DI COMODATO D'USO CON LA PARROCCHIA "SANT'ANTONIO" DI REGGIO EMILIA PER L'UTILIZZO DELLA PALESTRA IVI ANNESSA NELL'A.S. 2024/25.

Redattore: GIANNINI ALDA

RDP/RUP: GATTI AZZIO

Dirigente: GATTI AZZIO

Servizio Sicurezza Sismica, Edilizia e Programmazione Scolastica

IL DIRIGENTE

Premesso che:

- con Decreto del Presidente n. 1 del 10/01/2024, successivamente modificato con Decreti del Presidente n. 15 del 06/02/2024, n. 89 del 27/05/2024 e n. 173 del 24/09/2024, è stato approvato il Piano Esecutivo di Gestione per l'esercizio 2024 ed è stata affidata ai dirigenti responsabili dei centri di responsabilità l'adozione di tutti i provvedimenti di contenuto gestionale necessari per assicurare il perseguimento degli obiettivi assegnati;
- ai sensi della Legge 23/1996 compete alle Province la realizzazione, la fornitura e la manutenzione ordinaria e straordinaria degli edifici da destinare a sede di istituti e scuole di istruzione secondaria superiore;
- la Legge 56/2014 ha elencato la gestione dell'edilizia scolastica tra le funzioni fondamentali delle Province e la Legge Regionale 13/2015 ha confermato tra le funzioni delle Province la gestione dell'edilizia scolastica, ivi compresi gli interventi di costruzione, al fine di garantire il soddisfacimento degli spazi destinati all'attività didattica;
- l'attività di scienze motorie e sportive rientra tra le materie curricolari previste dai programmi ministeriali di tutte le scuole secondarie di secondo grado;
- in relazione agli obblighi previsti dalla normativa vigente è pertanto compito della Provincia garantire il regolare svolgimento dell'attività di scienze motorie e sportive negli istituti e scuole di istruzione secondaria superiore, mettendo a disposizione degli studenti un impianto sportivo idoneo a consentire lo svolgimento della suddetta attività curricolare;

Dato atto che:

- la palestra annessa all'Istituto scolastico "A. Motti" sita a Reggio Emilia, in Cialdini 3, non potrà essere utilizzata per l'attività motoria nell'a.s. 2024/25 a causa dei lavori di adeguamento sismico;
- la parrocchia di "S. Antonio da Padova" con sede in Reggio Emilia Via Mutilati del Lavoro, 2, interpellata, ha manifestato la propria disponibilità all'utilizzo curricolare della palestra, con relativi locali di servizio unitamente alla pista polivalente esterna, da parte dell'Istituto Motti sopra richiamato, dal lunedì al venerdì - dalle ore 8:00 alle ore 14:00 - per un numero complessivo di 30 ore settimanali;

Considerato che – ferma restando la gratuità del comodato – sono poste a carico della Provincia le spese di manutenzione ordinaria e quelle necessarie per l'utilizzo della palestra, dei locali di servizio e della pista polivalente esterna, comprese quelle di riscaldamento, quelle relative alle utenze (a titolo esemplificativo: acqua, luce, riscaldamento, pulizia e sanificazione, ecc.), oltre ad una quota proporzionale della tassa rifiuti, da pagarsi in proporzione all'utilizzo dell'immobile, valutando la superficie effettiva, tempi e modi di utilizzo della palestra, dei locali di servizio e della pista polivalente esterna oggetto del contratto. La Provincia, a fronte di nota riepilogativa bimestrale, si impegna pertanto a pagare nei 30 (trenta) giorni seguenti, le quote di competenza che gli verranno richieste dalla proprietà, sulla base dei consumi e spese d'uso dei locali/palestra e area esterna, determinate e concordate sulla base di un parametro unitario di € 22,00/h

comprensivo anche delle spese di pulizia, per il periodo convenuto di utilizzo della palestra e relativi locali adibiti a fini scolastici per un max di 990 ore annuali, conteggiate nel seguente modo: 30 ore settimanali per 33 settimane scolastiche;

Ritenuto congruo il rimborso spese di € 22,00/h sulla base dell'esperienza pregressa maturata per questo tipo di contratto;

Ritenuto pertanto opportuno procedere alla sottoscrizione del contratto di comodato gratuito con la parrocchia di "S. Antonio da Padova" per l'utilizzo curricolare della palestra, locali di servizio e pista polivalente esterna, da parte dell'istituto Motti nell'a.s. 2024/2025;

Dato atto che la spesa complessiva che la Provincia andrà a sostenere nell'a.s. 2024/25 ammonta ad € 21.780,00 e va imputata come segue:

- quanto ad € 7.920,00 relativi all'a.s. 2024/25, periodo ottobre – dicembre 2024, alla Missione 4 Programma 2 codice del Piano dei Conti Integrato U.1.03.02.07.999 del Bilancio 2024-2026, annualità 2024, ed al corrispondente Capitolo 905/2 "Interventi diversi per il diritto allo studio e la qualità dell'istruzione – Utilizzo palestre" istituito nel PEG 2024 codice obiettivo di 1° livello 0402/0006, codice obiettivo di 2° livello R06G1OG02 ;
- quanto ad € 13.860,00 relativi all'a.s. 2024/25, periodo gennaio - giugno 2025, alla Missione 4 Programma 2 codice del Piano dei Conti Integrato U.1.03.02.07.999 del Bilancio 2024-2026, annualità 2025, ed al corrispondente Capitolo 905/2 "Interventi diversi per il diritto allo studio e la qualità dell'istruzione – Utilizzo palestre" che verrà istituito nel PEG 2025;

Atteso che, ai fini del controllo preventivo di regolarità amministrativa contabile di cui all'art. 147 bis, comma 1, del D.Lgs. n. 267/2000, il parere favorevole relativo alla regolarità tecnica del presente provvedimento, è reso unitamente alla sottoscrizione del medesimo da parte del responsabile del servizio;

D E T E R M I N A

1. di approvare il contratto di comodato d'uso gratuito, allegato alla presente determinazione quale parte integrante e sostanziale, da stipularsi con la Parrocchia di "S. Antonio da Padova" con sede in Reggio Emilia – via Mutilati del Lavoro, 2 – C.F. 91014310352 - per l'utilizzo curricolare da parte dell'Istituto Motti nell'a.s. 2024/25 della palestra, dei locali di servizio e della pista polivalente esterna, individuati catastalmente al foglio 172 particella 17, sub. 1 – cat. C/4 – R.C. € 3.868,57;
2. di dare atto che – ferma restando la gratuità del comodato – è posto a carico della Provincia il rimborso spese in premessa dettagliato e ammontante ad € 22,00/h per 30 ore settimanali per 33 settimane scolastiche per un max di 990 ore annuali, per un totale di € 21.780,00;
3. di impegnare l'importo complessivo di € 21.780,00 da imputare come segue:
 - ✓ quanto ad € 7.920,00 relativi all'a.s. 2024/25, periodo ottobre – dicembre 2024, alla Missione 4 Programma 2 codice del Piano dei Conti Integrato U.1.03.02.07.999 del

Bilancio 2024-2026, annualità 2024, ed al corrispondente Capitolo 905/2 “Interventi diversi per il diritto allo studio e la qualità dell'istruzione – Utilizzo palestre” istituito nel PEG 2024 codice obiettivo di 1° livello 0402/0006, codice obiettivo di 2° livello R06G1OG02;

- ✓ quanto ad € 13.860,00 relativi all'a.s. 2024/25, periodo gennaio - giugno 2025, alla Missione 4 Programma 2 codice del Piano dei Conti Integrato U.1.03.02.07.999 del Bilancio 2024-2026, annualità 2025, ed al corrispondente Capitolo 905/2 “Interventi diversi per il diritto allo studio e la qualità dell'istruzione – Utilizzo palestre” che verrà istituito nel PEG 2025.

Reggio Emilia, lì 24/09/2024

IL DIRIGENTE DEL
Servizio Sicurezza Sismica, Edilizia e
Programmazione Scolastica
F.to GATTI AZZIO

Documento sottoscritto con modalità digitale ai sensi dell'art. 21 del d.lgs. 82/2005.

(da sottoscrivere in caso di stampa)

Si attesta che la presente copia, composta di n. ... fogli, è conforme in tutte le sue componenti al corrispondente atto originale firmato digitalmente conservato agli atti con n del

Reggio Emilia, lì.....Qualifica e firma

**CONTRATTO DI COMODATO DI IMMOBILE
PER USO GRATUITO E A TEMPO PARZIALE**

CON LA PRESENTE SCRITTURA PRIVATA TRA

La Parrocchia “S.Antonio da Padova” con sede in Reggio Emilia - Via Mutilati del Lavoro, 2 - C.F. 91014310352, legalmente rappresentata dal Parroco Don Roberto Bertoldi, nato a Reggio Emilia il 26/02/1971, C.F.: BRTRRT71B26H223B a ciò debitamente autorizzata dall’Ordinario Diocesano come in calce attestato (d'ora in poi indicata come "La proprietà o comodante")

E

Provincia di Reggio Emilia, con sede in Reggio Emilia, Corso Garibaldi 59, codice fiscale/partita IVA 00209290352, qui rappresentata dall’Ing. Azzio Gatti, nato a Reggio Emilia il 05/07/1972, C.F. GTTZZA72L05H223X in qualità di Dirigente del Servizio Programmazione Scolastica e Diritto allo Studio domiciliato per la sua carica presso l’Ente d’appartenenza (d'ora in poi indicato come “Provincia o comodatario”)

premessso

- che la Provincia ha fatto richiesta alle Parrocchie della Diocesi di utilizzo parziale di alcuni immobili di proprietà delle Parrocchie distribuite sul proprio territorio;
- che le finalità della Parrocchia sono statutariamente dirette alla diffusione del culto cattolico, alla pastorale e alla catechesi;
- che in tale ambito l’accoglienza verso i giovani e l’attivazione di servizi educativi rientrano tra le opzioni concrete della misericordia evangelica e le Parrocchie hanno da tempo orientato la propria attività anche in tal senso, destinando un bene immobile allo scopo;
- che la collaborazione instauranda non ha natura lucrativa e/o commerciale ma è da intendersi anche quale servizio agli abitanti del territorio, scuole secondarie di secondo grado in particolare, senza limitazioni di credo religioso, in una visione fondata sui valori di solidarietà e di mutuo soccorso;
- che ciò risponde pienamente all’art. 1 dell’Accordo di revisione del Concordato del 18 febbraio 1984 tra la Repubblica italiana e la Santa Sede ove, nel riaffermare che lo Stato e la Chiesa cattolica sono, ciascuno nel proprio ordine, indipendenti e sovrani, gli stessi si sono altresì impegnati “...alla reciproca collaborazione per la promozione dell'uomo e il bene del Paese”;

- che la Legge 56/2014 ha elencato la gestione dell'edilizia scolastica tra le funzioni fondamentali delle Province e la Legge Regionale 13/2015 ha confermato tra le funzioni delle Province la gestione dell'edilizia scolastica, ivi compresi gli interventi di costruzione, al fine di garantire il soddisfacimento degli spazi destinati all'attività didattica;
- che l'attività di scienze motorie e sportive rientra tra le materie curriculari previste dai programmi ministeriali di tutte le scuole secondarie di secondo grado;
- che in relazione agli obblighi previsti dalla normativa vigente è pertanto compito della Provincia garantire il regolare svolgimento dell'attività di scienze motorie e sportive negli istituti e scuole di istruzione secondaria superiore, mettendo a disposizione degli studenti un impianto sportivo idoneo a consentire lo svolgimento della suddetta attività curricolare;
- che sulla base del “Piano Utilizzo Palestre a.s. 2024/25” elaborato sulla base del numero di classi previste e autorizzate dall'Ufficio Scolastico Territoriale di Reggio Emilia (U.S.T.) in fase di determinazione dell'Organico di Diritto (O.D.) a.s. 2024/25, in cui sono indicati gli impianti sportivi assegnati a ciascun istituto scolastico, si evince che l'impianto sportivo annesso all'istituto scolastico “A. Motti” non è sufficiente a coprire per l'intero anno il fabbisogno complessivo della popolazione scolastica frequentante il suddetto istituto;
- che si rende necessario reperire sul territorio del comune di Reggio Emilia un impianto sportivo idoneo a consentire lo svolgimento per l'anno scolastico 2024/2025 dell'intero fabbisogno orario curricolare di scienze motorie e sportive degli studenti dell'istituto scolastico sopra menzionato, quantificato in 30 ore settimanali nelle mattinate dal lunedì al venerdì, presso la Sala Polivalente con locali di servizio della parrocchia “S. Antonio da Padova” in Reggio Emilia;
- che la Provincia ha fatto richiesta di utilizzo della Sala Polivalente con locali di servizio sopra elencata di proprietà della Parrocchia distribuita sul proprio territorio, avendo accertato per il tramite dei propri uffici tecnici la rispondenza alle esigenze e all'utilizzo previsto;
-

SI CONVIENE E STIPULA QUANTO SEGUE

1. Le premesse fanno parte integrante del presente contratto. La proprietà concede a tempo parziale e a titolo gratuito alla Provincia di Reggio Emilia, che accetta, perché li destini a favore di utilizzatore/istituzione scolastica, l'uso della Sala Polivalente con locali di servizio della parrocchia “S. Antonio da Padova” in Reggio Emilia via Mutilati del Lavoro, 2, così identificate catastalmente:

- *Foglio 172, particella 17, subalterno 1 – cat. C/4 – R.C. €3.868,57*
come da planimetria allegata (parte evidenziata, mq. 403,60).

Fermo restando che il possesso degli immobili, o di loro porzione, permane in capo alla proprietà, la Provincia dichiara di aver preso visione della Sala Polivalente con locali di servizio, in ogni loro parte e di giudicarli del tutto idonei all'uso pattuito nel presente contratto ed immune da qualsiasi vizio o imperfezione ed in tale stato si obbliga a restituirlo alla scadenza, salvo il deperimento d'uso.

Si dà atto che gli interventi utili esclusivamente per svolgere l'attività curricolare di scienze motorie e sportive sono stati eseguiti su concorde volontà delle parti; gli oneri correlati sono ricompresi nella quota per rimborsi spese di cui al punto 5.

2. L'utilizzatore/istituzione scolastica potrà usufruire della Sala Polivalente con locali di servizio identificate al punto 1 che precede, indicativamente a partire dal 1 ottobre 2024 e così fino al termine dell'anno scolastico, con impegno della Provincia a liberare completamente i locali da persone e cose e a riconsegnarli entro 7 giorni dalla data indicata dal Ministero per il termine delle lezioni, nei giorni e negli orari indicati nel calendario allegato al presente contratto: non è previsto alcun tacito rinnovo del contratto in essere. Al di fuori degli orari espressamente stabiliti dal calendario scolastico, la proprietà potrà svolgere nell'immobile oggetto di questo comodato a tempo parziale e gratuito qualsivoglia attività.

1.
3. La Sala Polivalente con locali di servizio di cui sopra potranno essere adibite dalla Provincia esclusivamente a fini scolastici, in particolare per lo svolgimento dell'attività curricolare di scienze motorie e sportive, con impegno a mantenere ed assicurare un comportamento conforme all'indirizzo educativo-religioso del luogo in cui la suddetta attività scolastica è temporaneamente svolta.

4. La Provincia si impegna affinché l'utilizzatore/istituzione scolastica provveda ad utilizzare la Sala Polivalente con locali di servizio con diligenza e ne è direttamente responsabile, anche ex art 1381 cc, verso la proprietà dei danni causati allo stesso immobile e di quelli causati verso i terzi. A garanzia e copertura dei rischi e danni derivanti dall'attività curricolare di scienze motorie e sportive come sopra descritta, l'utilizzatore/istituzione scolastica provvede a stipulare una Polizza Assicurativa per la RCT per tutta l'attività didattica curricolare degli studenti durante l'a.s. 2024/25 comprensiva dell'attività motoria svolta in qualsiasi palestra assegnata e pertanto anche nella Sala Polivalente con locali di servizio in oggetto.

5. La Provincia e l'utilizzatore/istituzione scolastica si obbligano a mantenere inalterata la destinazione di quanto viene affidato e consegnato, conformemente a quanto indicato nell'art. 3.

Nessun corrispettivo d'uso è dovuto per l'occupazione a tempo parziale della Sala Polivalente con locali di servizio.

Senza che ciò possa essere considerato corrispettivo per la presente concessione in comodato, sono tuttavia poste a carico della Provincia le spese di manutenzione ordinaria e quelle necessarie per l'utilizzo della Sala Polivalente con locali di servizio, comprese quelle di riscaldamento e quelle relative alle utenze (a titolo esemplificativo: acqua, luce, riscaldamento, pulizia e sanificazione, ecc.), oltre ad una quota proporzionale della tassa rifiuti, da pagarsi in proporzione all'utilizzo dell'immobile, valutando la superficie effettiva, tempi e modi di utilizzo della Sala Polivalente con locali di servizio oggetto del contratto.

La Provincia, a fronte di nota riepilogativa bimestrale, si impegna pertanto a pagare nei 30 (trenta) giorni seguenti, le quote di competenza che gli verranno richieste dalla proprietà, sulla base dei consumi e spese d'uso dei locali/ Sala Polivalente con locali di servizio, determinate e concordate sulla base di un parametro unitario di € 22,00/h comprensivo anche delle spese di pulizia, per il periodo convenuto di utilizzo della Sala Polivalente con locali di servizio relativi locali adibiti a fini scolastici (max 990 ore annuali, conteggiate nel seguente modo: 30 ore settimanali per 33 settimane).

6. La Provincia e l'utilizzatore/istituzione scolastica, riscontrata l'adeguatezza degli spazi in ragione dello svolgimento dell'attività curricolare di scienze motorie e sportive, si impegnano a custodire gli ambienti durante il loro uso e a lasciarli al termine dell'orario di utilizzo-riordinati. In tal senso le parti convengono di acconsentire una verifica bimestrale delle condizioni degli ambienti concessi in comodato mediante un'ispezione congiunta di rappresentanti e/o tecnici incaricati dalla Proprietà nonché dalla Provincia di cui si stenderà verbale.

7. Si stabilisce espressamente il divieto assoluto di concedere a terzi, a qualsiasi altro titolo, anche solo parzialmente l'oggetto della presente concessione e di cedere a terzi, a qualunque titolo, il presente contratto.

8. L'inosservanza delle condizioni del presente contratto e in particolare di quelle previste dagli artt. 3, 4, 5, 6, 7 produrrà la risoluzione di diritto del contratto per fatto e colpa del Comodatario.

9. Qualunque modifica del presente contratto può aver luogo ed essere approvata nonché può essere provata solo mediante atto scritto.

La Provincia si riserva di recedere unilateralmente senza oneri dal contratto per sopravvenuto interesse pubblico con un preavviso di almeno un mese.

10. Il Comodante provvederà alla registrazione del contratto, ma resta inteso che bolli, tasse di registrazione ed ogni altro onere e gravame fiscale inerenti al presente accordo sono a totale ed esclusivo carico del Comodatario.

11. Per tutto quanto non espressamente specificato ci si attiene alle norme del Codice Civile e delle altre leggi vigenti in materia.

12. Il presente accordo è composto di cinque facciate tutte sottoscritte dalle parti.

Letto, confermato e sottoscritto.

Luogo/data, _____

Per la Provincia di Reggio Emilia
Il Dirigente del Servizio
Programmazione Scolastica
e Diritto allo Studio
Ing. Azzio Gatti

Per la Parrocchia "S. Antonio da Padova"
in Reggio Emilia

Visto l'Ordinario Diocesano

Mod. A (N. Verde Casella 28/10/82) Litre 150

MINISTERO DELLE FINANZE DIREZIONE GENERALE DEL CATASTO E DEI SERVIZI TECNICI ERARIALI

NUOVO CATASTO EDILIZIO URBANO

Planimetria dell'immobile situato nel Comune di Reggio E. in Via Martiri del Lavoro 2 Ditta Chiesa, Arretrata di Stato. Dichiarata da Roberto in Reggio E. Allegata alla dichiarazione presentata all'Ufficio Tecnico Esiviale di Reggio E.

MODULO A E. 17/05/2022

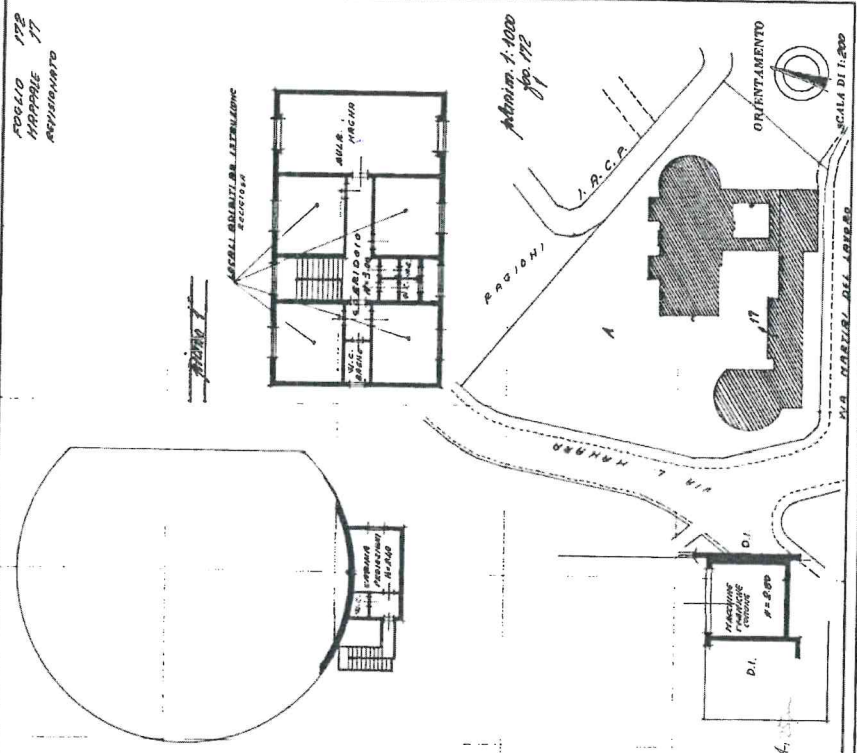
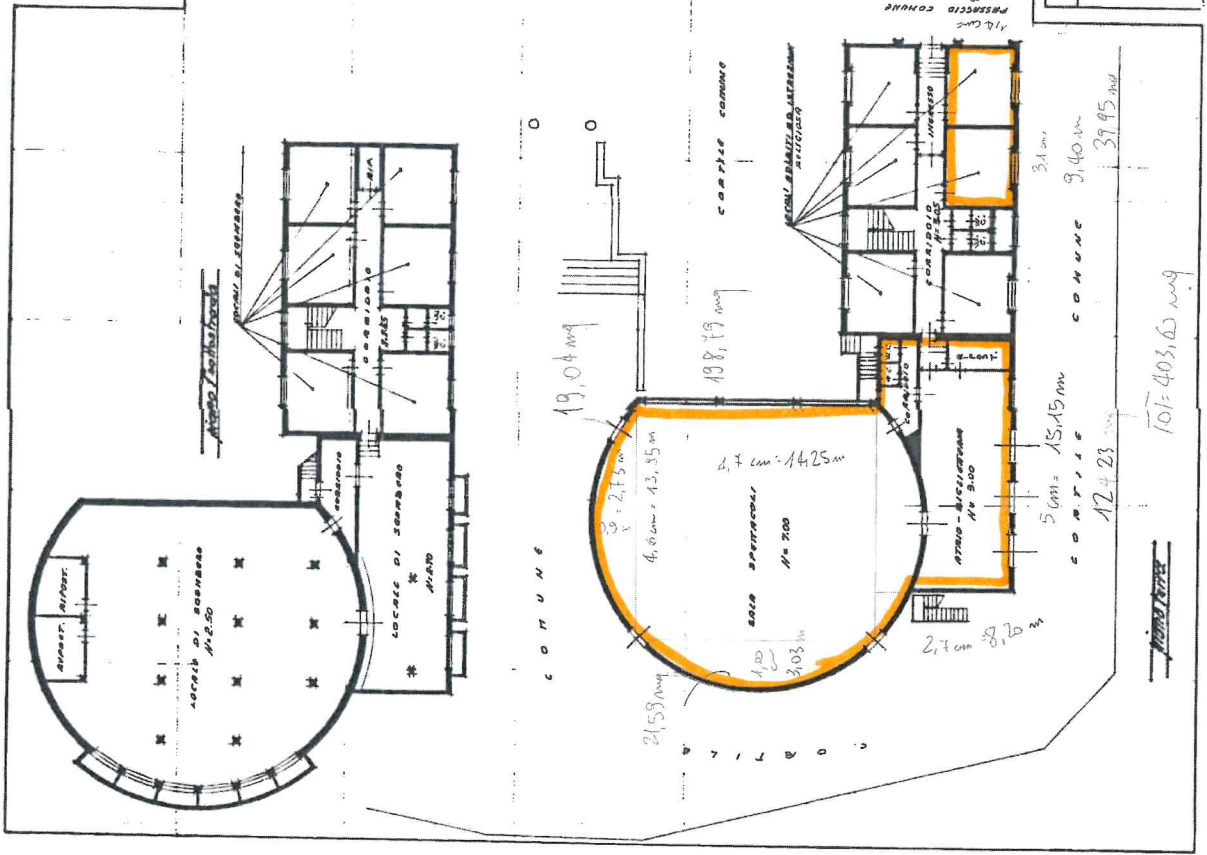

Spazio riservato per le annotazioni d'ufficio

DATA	19/05/2022
PROT. N°	100/172

17/05/2022

100/172

17/11

17/05/2022

100/172

17/11

17/05/2022

100/172

17/11



Visto, si attesta con esito FAVOREVOLE la regolarità contabile e la copertura finanziaria della spesa della determina N. 786 del 24/09/2024.

Reggio Emilia, li 25/09/2024

IL DIRIGENTE DEL SERVIZIO BILANCIO

F.to DEL RIO CLAUDIA