

**DETERMINAZIONE DIRIGENZIALE
N. 443 DEL 16/05/2024**

OGGETTO

PNC - STRATEGIA NAZIONALE AREE INTERNE, PROGRAMMA 2021-2026 - DECRETO 394/2021 - AREA INTERNA "APPENNINO EMILIANO", ANNUALITA' 2024 - MESSA IN SICUREZZA DI VARI TRATTI DELLA SP 15 DAL KM 7+500 AL KM 7+900 MEDIANTE POSA DI BARRIERE STRADALI E RIPRISTINO MURI DI SOSTEGNO IN CEMENTO. APPROVAZIONE PROGETTO ESECUTIVO E MODALITA' DI AFFIDAMENTO DEI RELATIVI LAVORI.

Redattore: COCCONI STEFANO

RDP/RUP: MORETTI GEMMA MARIA

Dirigente: BUSSEI VALERIO

Finanziato con il piano nazionale per gli investimenti complementari al PNRR (PNC)

Servizio Infrastrutture, Mobilità Sostenibile e Patrimonio

IL DIRIGENTE

Premesso che con Decreto del Presidente n. 1 del 10/01/2024, successivamente modificato con Decreto del Presidente n. 15 del 06/02/2024, è stato approvato il Piano Esecutivo di Gestione per l'esercizio 2024 ed è stata affidata ai dirigenti responsabili dei centri di responsabilità l'adozione di tutti i provvedimenti di contenuto gestionale necessari per assicurare il perseguimento degli obiettivi assegnati;

Vista la proposta con la quale, il Responsabile Unico di Progetto, arch. Gemma Maria Moretti, del Servizio Infrastrutture, Mobilità Sostenibile e Patrimonio, fa presente quanto segue:

- il Decreto Interministeriale n. 394 del 13/10/2021 ha destinato le risorse e disciplinato le modalità e tempistiche di predisposizione ed attuazione dei programmi sessennali, a cura dei soggetti attuatori, relativi al progetto "STRATEGIA NAZIONALE AREE INTERNE - MIGLIORAMENTO DELL'ACCESSIBILITÀ E DELLA SICUREZZA DELLE STRADE" previsto dal D.L. n. 59 del 06/05/2021, convertito con modifiche nella L. 101 del 01/07/2021, di approvazione del Piano Nazionale per gli investimenti complementari al PNRR (PNC);
- la Provincia di Reggio Emilia è responsabile dell'Area Interna "Appennino Emiliano", che comprende i territori comunali dell'Unione Montana dei Comuni dell'Appennino Reggiano ed ha predisposto, in quanto soggetto attuatore, il programma sessennale di ripartizione del finanziamento assegnato. Il programma è stato approvato con Delibera di Giunta dell'Unione Montana dei Comuni dell'Appennino Reggiano n. 103 del 22/12/2021, con Decreto del Presidente della Provincia di Reggio Emilia n. 220 del 29/12/2021 e con Delibera del Consiglio Provinciale n. 6 del 24/03/2022, ed è stato trasmesso al Ministero delle Infrastrutture e della Mobilità Sostenibili che, con lettera del 02/05/2022 assunta al Prot. 11226/2022, ha comunicato l'approvazione del programma;
- il programma approvato prevede, per l'annualità 2024, il seguente intervento: "Messa in sicurezza di vari tratti della SP 15 dal km 7+500 al km 7+900 mediante posa di barriere stradali e ripristino muri di sostegno in cemento" - CUP: C37H22000710001 (Codice dell'intervento: 00995.AI.RE) di complessivi € 377.655,00;
- risulta necessario accertare la quota di € 377.655,00 al Titolo 4 Tipologia 200 del Bilancio di Previsione 2024-2026, annualità 2024, ed al corrispondente cap. 850 del PEG 2024, codice V livello 4020101001, a carico del Ministero delle Infrastrutture e dei Trasporti;
- il servizio tecnico di coordinamento alla sicurezza in fase di progettazione e di esecuzione dell'intervento, è stato affidato con Determinazione dirigenziale n. 359 del 22/04/2024, al geom. Agostino Pigoni, con sede dello studio in Vezzano sul Crostolo (RE) via Roma Sud, 37A (C.F.: PGNGTN61B22L8200 P.IVA: 01111390355);

Atteso che:

- il progetto esecutivo, redatto dall'ing. Francesco Vasirani, dell'U.O. Prevenzione e Gestione del Dissesto Idrogeologico, del Servizio Infrastrutture, Mobilità Sostenibile e Patrimonio della Provincia, è composto dai seguenti elaborati, (conservati gli atti del Servizio):

01	Relazione generale e fotografica
02	Relazione di calcolo
03	Relazione DNSH
04	Elaborati grafici
	Tav. 01 – Inquadramento territoriale
	Tav. 02 – Inquadramento interventi in progetto: Interventi 01, 02, 03
	Tav. 03 – Prospetti interventi in progetto: Interventi 01, 02, 03
	Tav. 04 – Particolari costruttivi Interventi 01, 02, 03: rivestimento muri di valle, nuovo cordolo e barriera
05	Cronoprogramma
06	Piano di sicurezza e coordinamento, Layout di cantiere e Fascicolo dell'opera
07	Elenco prezzi unitari e Analisi prezzi
08	Computo metrico estimativo e Quadro Economico
09	Quadro di incidenza della manodopera
10	Capitolato speciale d'appalto – parte tecnica
11	Capitolato speciale d'appalto – parte amministrativa
12	Schema di contratto

- il quadro economico è così articolato:

	IMPORTO
Lavori a misura (soggetti a ribasso)	€ 270.128,59
Costi della sicurezza (non soggetti a ribasso)	€ 22.116,45
LAVORI IN APPALTO	€ 292.245,04
IVA lavori (22%)	€ 64.293,91
Contributo ANAC	€ 250,00
Prove di laboratorio sui materiali (IVA compresa)	€ 1.500,00
Incentivi art. 45 comma 3 del D.Lgs 36/2023, quota per le funzioni tecniche del personale dipendente dell'amministrazione	€ 4.675,92
Imprevisti, accordi bonari e arrotondamenti	€ 14.690,13
SOMME A DISPOSIZIONE	€ 85.409,96
IMPORTO COMPLESSIVO	€ 377.655,00

- il Responsabile Unico di Progetto, ai sensi dell'art. 15 del D.Lgs. n. 36/2023, è l'arch. Gemma Maria Moretti, dell'U.O. Prevenzione e Gestione del Dissesto Idrogeologico, del Servizio Infrastrutture, Mobilità Sostenibile e Patrimonio, che è subentrata all'ing. Valerio Bussei con atto di nomina n. 31 del 23/01/2024, per le funzioni e responsabilità di R.U.P. svolte a partire da tale data;
- il Responsabile per la fase di affidamento ai sensi dell'art. 15, comma 4, del Codice e dell'art. 3, comma 1, del Regolamento provinciale per la disciplina dei contratti è

la Dott.ssa Eleonora Nobili, funzionario operante presso il Servizio Unità Amministrativa speciale per il PNRR e gli Investimenti;

- il progetto risulta completo degli elaborati previsti dall'art. 22, c. 4, dell'Allegato I.7 al D.Lgs. 36/2023, elencati in premessa e conservati agli atti del Servizio Infrastrutture, Mobilità Sostenibile e Patrimonio;
- il progetto è completo della Relazione DNSH, come previsto dal Decreto 394 del 13/10/2021, art. 5, c. 3;
- il progetto, ai sensi del D.Lgs. 81/2008 e s.m.i., è corredato dal Piano di sicurezza e coordinamento, redatto dal geom. Agostino Pigoni, coordinatore della sicurezza in fase di progettazione;
- il Responsabile Unico del Progetto ha provveduto in data 24/04/2024 alla verifica e validazione di detto progetto (Prot. 12045 del 24/04/2024), secondo quanto previsto dall'art. 42 del citato D.Lgs 36/2023;
- le prove di laboratorio sui materiali, previste nelle somme a disposizione, verranno svolte dal laboratorio TECNOCONTROLLI S.R.L., con sede in via Marzocchi n. 23 a Calderara di Reno (BO) – C.F./P.IVA: 02279781203, che con Determinazione dirigenziale n. 108 del 21/02/2023 è risultata aggiudicataria della procedura negoziata dell'Accordo-Quadro relativo (CIG: 9664472E94) – il CIG derivato è: B18D917804 (affidamento n. 22 – importo netto pari ad € 1.229,51), e nello specifico si derogheranno i requisiti occupazionali in relazione al modico valore dell'affidamento.

Ritenuto di:

- omettere il primo livello di progettazione, ai sensi dell'art. 41, c. 5 del D.Lgs 36/2023, in considerazione del carattere di manutenzione straordinaria dell'intervento e della necessità di rispettare le scadenze imposte dal finanziamento ed accertato che il progetto esecutivo contiene tutti gli elementi previsti dal livello omesso;
- approvare il progetto esecutivo di cui sopra, dell'importo complessivo di € 377.655,00;
- procedere all'affidamento dei relativi lavori mediante procedura negoziata senza previa pubblicazione di un bando di gara, ai sensi dell'art. 1, comma 2, lett. b) del D.L. 76/2020 convertito con modificazioni nella Legge 120/2020, come modificato dal D.L. 77/2021 convertito con modificazioni nella Legge n. 108/2021, con invito di almeno 10 operatori economici, come previsto dal Regolamento provinciale per la disciplina dei contratti, nel rispetto di un criterio di rotazione degli inviti;
- il criterio di aggiudicazione è quello del minor prezzo, determinato mediante unico ribasso sull'importo totale del computo metrico estimativo posto a base di gara, ai sensi dell'art. 1, comma 3 della Legge 120/2020, con l'esclusione automatica delle offerte anormalmente basse, purché il numero delle offerte ammesse non sia inferiore a cinque, secondo quanto indicato nell'art. 97, comma 2 bis, del D.Lgs. 50/2016, e tenuto conto che l'aggiudicazione potrà essere effettuata e sarà

definitiva anche in presenza di una sola offerta ritenuta valida;

Dato atto che:

- il Responsabile Unico di Progetto, ai sensi dell'art. 15 del D.Lgs. n. 36/2023, è l'arch. Gemma Maria Moretti, dell'U.O. Prevenzione e Gestione del Dissesto Idrogeologico, del Servizio Infrastrutture, Mobilità Sostenibile e Patrimonio, che è subentrata all'ing. Valerio Bussei con atto di nomina n. 31 del 23/01/2024, per le funzioni e responsabilità di R.U.P. svolte a partire da tale data;
- il progetto risulta completo degli elaborati previsti dall'art. 22, c. 4, dell'Allegato I.7 al D.Lgs. 36/2023 elencati in premessa e conservati agli atti del Servizio (in particolare della Relazione DNSH, come previsto dal Decreto 394 del 13/10/2021, art. 5, c. 3);
- il Responsabile Unico del Progetto ha provveduto in data 24/04/2024 alla verifica e validazione di detto progetto (Prot. 12045 del 24/04/2024), secondo quanto previsto dall'art. 42 del citato D.Lgs 36/2023;
- ai sensi e per gli effetti di cui all'art. 192 del D.Lgs. n. 267/2000:
 - ✓ il fine e l'oggetto del contratto che si andrà a stipulare consistono nel garantire l'esecuzione dei lavori di messa in sicurezza di vari tratti della SP 15 dal km 7+500 al km 7+900 mediante posa di barriere stradali e ripristino muri di sostegno in cemento, a Ramiseto in comune di Ventasso;
 - ✓ il contratto verrà stipulato in modalità elettronica, mediante scrittura privata, ai sensi dell'art. 18, comma 1, del D.Lgs. 36/2023;
 - ✓ le clausole essenziali sono quelle inerenti al prezzo, ai tempi per l'effettuazione dei lavori, alle modalità di esecuzione degli stessi, alle modalità di pagamento, alle penali, clausole tutte contenute e più dettagliatamente descritte nel Capitolato speciale d'appalto che costituirà parte integrante del contratto;
- il Responsabile per la fase di affidamento ai sensi dell'art. 15, comma 4, del Codice e dell'art. 3, comma 1, del Regolamento provinciale per la disciplina dei contratti è la Dott.ssa Eleonora Nobili, funzionario operante presso il Servizio Unità Amministrativa speciale per il PNRR e gli Investimenti;
- la suddetta procedura sarà svolta attraverso piattaforme telematiche di negoziazione, ai sensi dell'art. 25 del D.Lgs. 36/2023 del Codice;
- prima dell'aggiudicazione saranno effettuati i controlli secondo la normativa vigente;
- la spesa complessiva del progetto pari a € 377.655,00 va imputata alla Missione 10 Programma 05 del Bilancio di Previsione 2024-2026, annualità 2024, e al corrispondente cap. 5027 del PEG 2024, codice V livello 2020109012, esigibilità 2024, finanziata con risorse di cui al Decreto Interministeriale n. 394 del 13/10/2021, programma 2021-2026, annualità 2024;
- ai sensi della Legge 136/2010, per la gestione del contratto in argomento, il Codice Identificativo di Gara (CIG) verrà acquisito attraverso piattaforma di approvvigionamento digitale certificata mediante interoperabilità con i servizi erogati dalla PCP attraverso la Piattaforma Digitale Nazionale Dati (PDND) come previsto

dalla Delibera ANAC n. 582/2023, mentre il Codice Unico di Progetto (CUP) è C37H22000710001;

- l'intervento in argomento rientra nella fattispecie dell'art. 45 del Codice per l'attribuzione degli incentivi alle funzioni tecniche, i cui criteri per il riparto degli stessi sono definiti in apposito Regolamento in corso di elaborazione; la scheda iniziale contenente i nominativi dei dipendenti soggetti ad incentivo non può pertanto essere allegata al presente provvedimento in quanto il Regolamento predetto non è stato ancora approvato, fermo restando che allorché sarà entrato in vigore verrà adottato un atto amministrativo contenente la scheda finale per l'erogazione dell'incentivo relativo al presente intervento.

Richiamato, altresì, il codice CUI dell'intervento: L00209290352202400022;

Visti l'obiettivo di 1° livello 1005/1400 del PEG 2024 e l'obiettivo di 2° livello R08G1OG6, del PEG 2024.

Accertata, ai sensi dell'art.147-bis del D.Lgs. 267/2000, la regolarità amministrativa del presente atto;

DETERMINA

- di approvare il progetto esecutivo dell'intervento "Messa in sicurezza di vari tratti della SP 15 dal km 7+500 al km 7+900 mediante posa di barriere stradali e ripristino muri di sostegno in cemento", completo degli elaborati richiamati in premessa e conservati agli atti del Servizio, concludente nell'importo complessivo di € 377.655,00, come risulta dal quadro economico di progetto sotto riportato, tenuto conto che gli elaborati afferenti alla Relazione tecnica ed al Capitolato speciale d'appalto (parte amministrativa), sono allegati in copia al presente atto, quali parti integranti e sostanziali:

	IMPORTO
Lavori a misura (soggetti a ribasso)	€ 270.128,59
Costi della sicurezza (non soggetti a ribasso)	€ 22.116,45
LAVORI IN APPALTO	€ 292.245,04
IVA lavori (22%)	€ 64.293,91
Contributo ANAC	€ 250,00
Prove di laboratorio sui materiali (IVA compresa)	€ 1.500,00
Incentivi art. 45 comma 3 del D.Lgs 36/2023, quota per le funzioni tecniche del personale dipendente dell'amministrazione	€ 4.675,92
Imprevisti, accordi bonari e arrotondamenti	€ 14.690,13
SOMME A DISPOSIZIONE	€ 85.409,96
IMPORTO COMPLESSIVO	€ 377.655,00

- di accertare la quota di € 377.655,00 al Titolo 4 Tipologia 200 del Bilancio di Previsione 2024-2026, annualità 2024, ed al corrispondente cap. 850 del PEG 2024, codice V livello 4020101001, a carico del Ministero delle Infrastrutture e dei Trasporti;

- di imputare la spesa complessiva del progetto pari a 377.655,00 alla Missione 10 Programma 05 del Bilancio di Previsione 2024-2026, annualità 2024, e al corrispondente cap. 5027 del PEG 2024, codice V livello 2020109012, esigibilità 2024, finanziata con risorse di cui al Decreto Interministeriale n. 394 del 13/10/2021, programma 2021-2026, annualità 2024;
- di procedere all'affidamento dei relativi lavori mediante procedura negoziata senza previa pubblicazione di un bando di gara, ai sensi dell'art. 1, comma 2, lett. b) del D.L. 76/2020 convertito con modificazioni nella Legge 120/2020, come modificato dal D.L. 77/2021 convertito con modificazioni nella Legge n. 108/2021, con invito di almeno 10 operatori economici, come previsto dal Regolamento provinciale per la disciplina dei contratti, nel rispetto di un criterio di rotazione degli inviti; il criterio di aggiudicazione è quello del minor prezzo, determinato mediante unico ribasso sull'importo totale del computo metrico estimativo posto a base di gara, ai sensi dell'art. 1, comma 3 della Legge 120/2020, con l'esclusione automatica delle offerte anormalmente basse, purché il numero delle offerte ammesse non sia inferiore a cinque, secondo quanto indicato nell'art. 97, comma 2 bis, del D.Lgs. 50/2016, e tenuto conto che l'aggiudicazione potrà essere effettuata e sarà definitiva anche in presenza di una sola offerta ritenuta valida;
- di dare atto che:
 - ✓ ai sensi della Legge 136/2010, per la gestione del contratto in argomento, il Codice Identificativo di Gara (CIG) verrà acquisito attraverso piattaforma di approvvigionamento digitale certificata mediante interoperabilità con i servizi erogati dalla PCP attraverso la Piattaforma Digitale Nazionale Dati (PDND) come previsto dalla Delibera ANAC n. 582/2023, mentre il Codice Unico di Progetto (CUP) è C37H22000710001;
 - ✓ il Responsabile Unico di Progetto, ai sensi dell'art. 15 del D.Lgs. n. 36/2023, è l'arch. Gemma Maria Moretti, dell'U.O. Prevenzione e Gestione del Dissesto Idrogeologico, del Servizio Infrastrutture, Mobilità Sostenibile e Patrimonio, che è subentrata all'ing. Valerio Bussei con atto di nomina n. 31 del 23/01/2024, per le funzioni e responsabilità di R.U.P. svolte a partire da tale data;
 - ✓ il progetto risulta completo degli elaborati previsti dall'art. 22, c. 4, dell'Allegato I.7 al D.Lgs. 36/2023 elencati in premessa e conservati agli atti del Servizio;
 - ✓ il Responsabile Unico del Progetto ha provveduto in data 24/04/2024 alla verifica e validazione di detto progetto (Prot. 12045 del 24/04/2024), secondo quanto previsto dall'art. 42 del citato D.Lgs. 36/2023;
 - ✓ ai sensi e per gli effetti di cui all'art. 192 del D.Lgs. n. 267/2000:
 - ◆ il fine e l'oggetto del contratto che si andrà a stipulare consistono nel garantire l'esecuzione dei lavori di messa in sicurezza di vari tratti della SP 15 dal km 7+500 al km 7+900 mediante posa di barriere stradali e ripristino dei muri di sostegno in cemento, a Ramiseto in comune di Ventasso;
 - ◆ le clausole essenziali sono quelle inerenti al prezzo, ai tempi per l'effettuazione dei lavori, alle modalità di esecuzione degli stessi, alle modalità di pagamento, alle penali, clausole tutte contenute e più

- dettagliatamente descritte nel Capitolato speciale d'appalto che costituirà parte integrante del contratto;
- ◆ il contratto verrà stipulato in modalità elettronica, mediante scrittura privata, ai sensi dell'art. 18, comma 1, del D.Lgs. 36/2023;
 - ✓ la suddetta procedura sarà svolta attraverso piattaforme telematiche di negoziazione, ai sensi dell'art. 25 del D.Lgs. 36/2023 del Codice;
 - ✓ il Responsabile per la fase di affidamento ai sensi dell'art. 15, comma 4, del Codice e dell'art. 3, comma 1, del Regolamento provinciale per la disciplina dei contratti è la Dott.ssa Eleonora Nobili, funzionario operante presso il Servizio Unità Amministrativa speciale per il PNRR e gli Investimenti;
 - ✓ prima dell'aggiudicazione saranno effettuati i controlli secondo la normativa vigente;
 - ✓ l'intervento in argomento rientra nella fattispecie dell'art. 45 del Codice per l'attribuzione degli incentivi alle funzioni tecniche, i cui criteri per il riparto degli stessi sono definiti in apposito Regolamento in corso di elaborazione; la scheda iniziale contenente i nominativi dei dipendenti soggetti ad incentivo non può pertanto essere allegata al presente provvedimento in quanto il Regolamento predetto non è stato ancora approvato, fermo restando che allorché sarà entrato in vigore verrà adottato un atto ricognitivo contenente le schede iniziali per l'erogazione degli incentivi predetti per tutti gli appalti il cui progetto esecutivo è stato approvato nelle more dell'adozione del Regolamento stesso.

Allegati:

- Relazione generale;
- Capitolato speciale d'appalto (parte amministrativa);
- Dichiarazioni sostitutive assenza conflitto interessi
(*Dirigenti, R.U.P., R.U.P. fase affidamento e Progettista interno*)

Reggio Emilia, li 16/05/2024

IL DIRIGENTE DEL
Servizio Infrastrutture, Mobilità Sostenibile
e Patrimonio
F.to BUSSEI VALERIO

Documento sottoscritto con modalità digitale ai sensi dell'art. 21 del d.lgs. 82/2005.

(da sottoscrivere in caso di stampa)

Si attesta che la presente copia, composta di n. ... fogli, è conforme in tutte le sue componenti al corrispondente atto originale firmato digitalmente conservato agli atti con n del

Reggio Emilia, li.....Qualifica e firma



**PROVINCIA
DI REGGIO EMILIA**



Finanziato
dall'Unione europea
NextGenerationEU

Finanziato dal Piano Nazionale
per gli Investimenti complementari (PNC)

PROVINCIA DI REGGIO EMILIA
SERVIZIO INFRASTRUTTURE, MOBILITA' SOSTENIBILE E PATRIMONIO
U.O. PREVENZIONE E GESTIONE DEL DISSESTO IDROGEOLOGICO

**MESSA IN SICUREZZA DI VARI TRATTI
DELLA SP 15 DAL KM 7+500 AL KM 7+900
MEDIANTE POSA DI BARRIERE STRADALI
E RIPRISTINO MURI DI SOSTEGNO IN CEMENTO**

PROGETTO ESECUTIVO
RELAZIONE GENERALE E FOTOGRAFICA

Dirigente del Servizio Infrastrutture,
Mobilità sostenibile e Patrimonio:
Ing. Valerio Bussei

Responsabile Unico del Progetto:
Arch. Gemma Maria Moretti

Progettista:
Ing. Francesco Vasirani
Collaboratori:
Geom. Davide Ferretti

REVISIONE			Redatto		Verificato o Validato	
Revis.	Data Revis.	Descrizione Modifiche	Data	Nome	Data	Nome
All. n°	Data Progetto	N° P.E.G.	Nome File			
01	Aprile 2024					

INDICE

1. PREMESSA E INQUADRAMENTO	2
2. DESCRIZIONE DELLO STATO ATTUALE	4
3. DOCUMENTAZIONE FOTOGRAFICA	6
4. ANALISI DEI VINCOLI	11
5. DESCRIZIONE DELL'INTERVENTO	14
6. QUADRO ECONOMICO DEI LAVORI	17

1. PREMESSA E INQUADRAMENTO

Il presente progetto consiste nella messa in sicurezza della S.P. 15 “Sparavalle – Ramiseto – Miscoso – confine Massa” nel tratto stradale compreso tra le progressive chilometriche 7+500 e 7+900, all’interno del centro abitato di Ramiseto, nel Comune di Ventasso.

La Strada Provinciale 15 è classificata di categoria F secondo il D.Lgs. 285/1992. Il tratto stradale oggetto di intervento, come visibile in Figura 1, Figura 2, Figura 3, ricade in ambito urbano, si snoda a mezzacosta in territorio montano, sul versante esposto in direzione est, ad una quota altimetrica indicativa di 850 metri s.l.m, ed appartiene al patrimonio stradale provinciale individuato ai fogli 28 e 29 del catasto del Comune di Ventasso – sezione D (Ramiseto).

L’intervento rientra nell’ambito della programmazione sessennale 2021-2026 “Strategia Nazionale Aree Interne – miglioramento dell’accessibilità e della sicurezza delle strade” (D.M. 15/07/2021) per l’Area Interna “Appennino Emiliano”, all’annualità 2024.

Il programma è finanziato con fondi del Piano nazionale per gli investimenti complementari al PNRR (PNC), approvato con D.L. n. 59 del 06/05/2021, convertito con modifiche nella L. 101 del 01/07/2021, ed è disciplinato dal Decreto Interministeriale n. 394 del 13/10/2021.

Il progetto consiste nel rifacimento dei cordoli di sommità dei muri di sostegno a gravità di valle, nel rivestimento dei muri in calcestruzzo contro l’erosione superficiale degli stessi, nella sostituzione e messa a norma dei sistemi di ritenuta e nel rifacimento della pavimentazione stradale.

Il progetto è stato sviluppato in coerenza con gli obiettivi di miglioramento dell’accessibilità e della sicurezza in ambito stradale fissati dall’art. 5 del Decreto 394/2021 ed in particolare riguarda la seguente tipologia di intervento: *“interventi di miglioramento delle condizioni di sicurezza dell’infrastruttura esistente in termini di caratteristiche costruttive della piattaforma veicolare, ciclabile e pedonale, della segnaletica verticale e orizzontale, dei manufatti e dei dispositivi di sicurezza passiva installati nonché delle opere d’arte serventi l’infrastruttura”*.



Figura 1 - vista aerea della SP 15 con individuazione dell'area oggetto di intervento



Figura 2 - Carta Tecnica Regionale (CTR) con individuazione dell'area oggetto di intervento lungo la SP 15

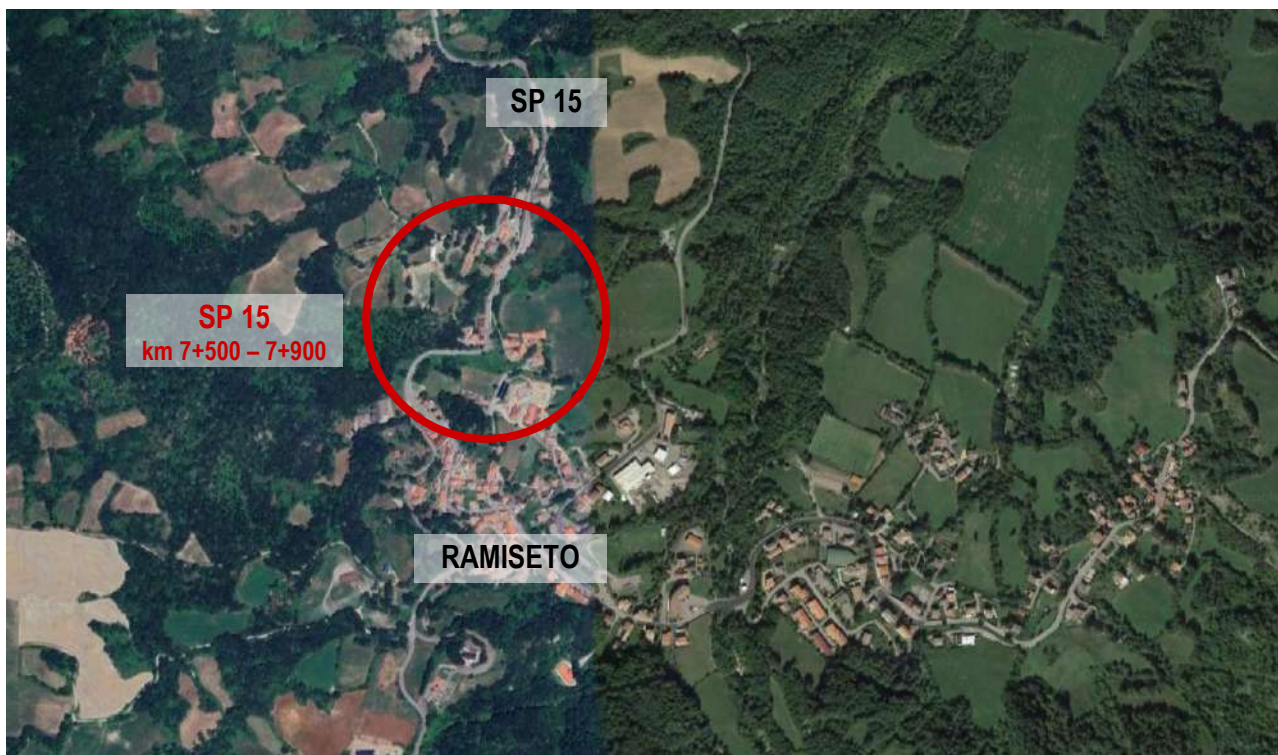

Figura 3 - Carta catastale del comune di Ventasso - sezione D (Ramiset), Fig. 28 e 29, con individuazione dell'area oggetto di intervento

2. DESCRIZIONE DELLO STATO ATTUALE

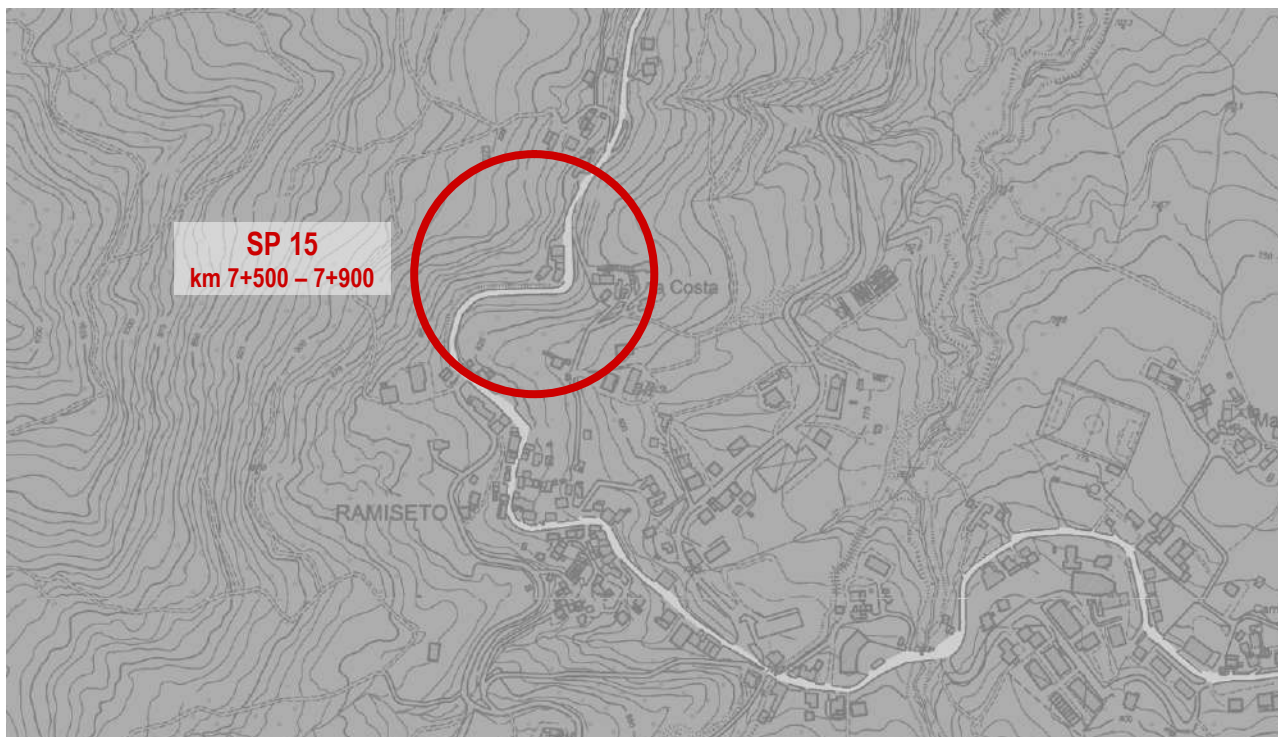
Come visibile dalla documentazione fotografica a seguire, nel tratto stradale oggetto di intervento sono state rilevate le seguenti criticità principali:

- I tre muri di sostegno a gravità in calcestruzzo individuati in Figura 4 presentano un avanzato stato di erosione superficiale dovuto ad agenti atmosferici ed all'azione del sale disgelante depositatosi a seguito dei cicli invernali di spargimento sale anti-gelo lungo la strada; l'erosione riguarda l'intera superficie esterna dei muri ed ha determinato la riduzione dello spessore strutturale dell'ordine di 5-10 cm medi, perdita della planarità, disgregazione del materiale e perdita di coesione tra gli aggregati ed il conglomerato con distacco e caduta di materiale; lungo tutta la lunghezza dei muri il degrado ha interessato anche il cordolo sommitale, comportando erosione del calcestruzzo in corrispondenza dei punti di infissione dei piantoni della barriera stradale, compromettendone la stabilità;
- i sistemi di ritenuta esistenti (barriere stradali, di tipo bordo ponte e bordo laterale) si presentano discontinui, danneggiati e non rispondenti alla normativa vigente; nessun tratto di barriera risulta certificato né ha lunghezza minima certificabile; nell'ambito di un recente intervento urgente di

manutenzione, in corrispondenza di qualche piantone, è stato realizzato un plinto per il consolidamento dell'infissione e la connessione al muro sottostante, migliorando la stabilità della barriera ma non risultando risolutivo per garantire il corretto funzionamento del sistema di ritenuta;

- lungo il muro individuato come muro B sono affiancati o ancorati mediante staffatura tre pali di pubblica illuminazione comunale, dei quali due risultano a distanza troppo ridotta dalla barriera stradale, compromettendone il corretto comportamento in caso d'urto e comportando riduzione della sicurezza per la circolazione veicolare; anche lungo il muro individuato come muro C sono ancorati diversi pali di pubblica illuminazione a distanza ridotta dal muro e dalla barriera stradale;
- la pavimentazione stradale presenta un abbassamento sulla corsia esterna e risulta danneggiata superficialmente con depressioni locali di basso grado, fessurazioni longitudinali e ramificate, e disgregazione dei margini.



Figura 4 - CTR con individuazione dei tre muri di valle oggetto di intervento

3. DOCUMENTAZIONE FOTOGRAFICA



Foto 1 – vista del tratto stradale oggetto di intervento e dei degradi della pavimentazione stradale

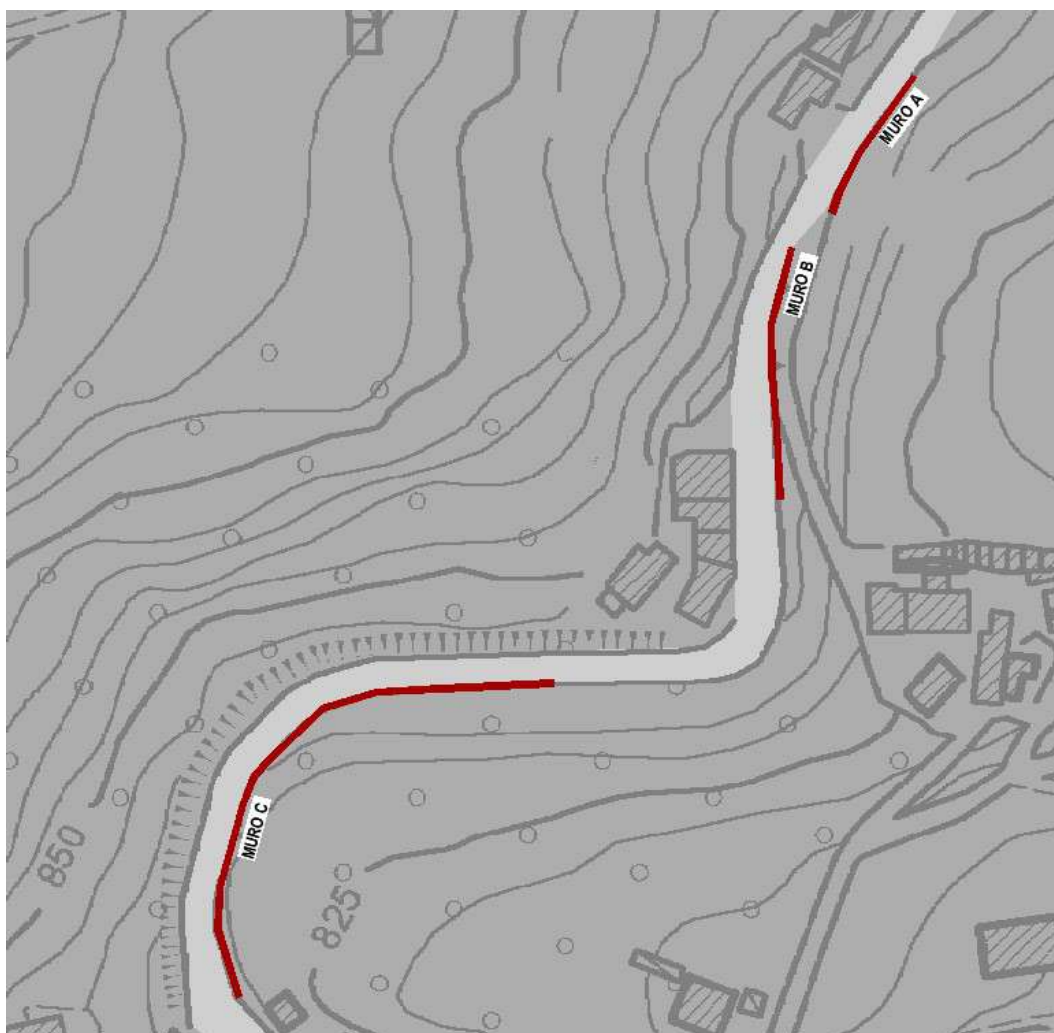

Foto 2 - vista del tratto stradale oggetto di intervento, dei degradi della pavimentazione stradale e dei sistemi di ritenuta discontinui esistenti



Foto 3 - vista della barriera stradale su muro C, del degrado del muro e del cordolo sommitale, dei pali di pubblica illuminazione



Foto 4 - vista della barriera stradale su muro C, del degrado del muro e del cordolo sommitale, dei pali di pubblica illuminazione



Foto 5 - vista della barriera stradale su muro B, del cordolo sommitale del muro e dei pali di pubblica illuminazione

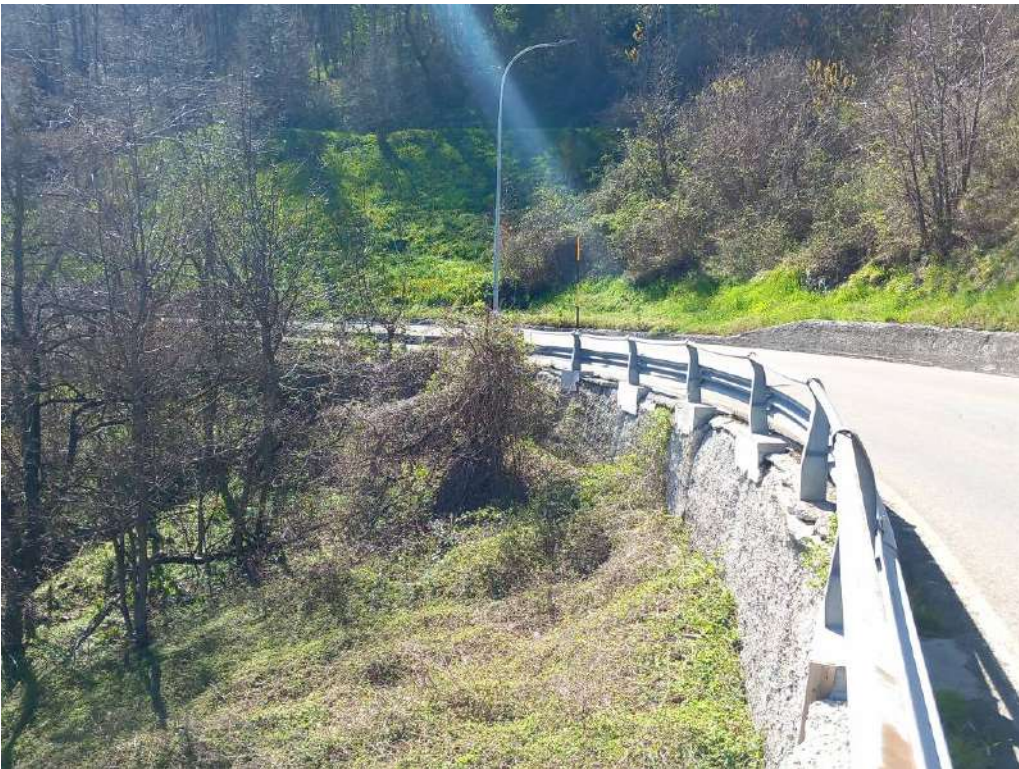

Foto 6 - vista della barriera stradale su muro B, del degrado del muro e del cordolo sommitale, dei pali di pubblica illuminazione



Foto 7 - vista della barriera stradale su muro B, del degrado del muro e del cordolo sommitale, dei pali di pubblica illuminazione



Foto 8 - vista dell'erosione superficiale del muro B e del cordolo sommitale, dei pali di pubblica illuminazione



Foto 9 - vista della barriera stradale su muro A, del degrado del muro e del cordolo sommitale



Foto 10 - vista della barriera stradale su muro A, del degrado del cordolo e della pavimentazione stradale

4. ANALISI DEI VINCOLI

L'area oggetto di intervento non ricade in zona sottoposta a vincoli di tipo ambientale, paesaggistico e storico-archeologico, come rilevato dagli strumenti di tutela e pianificazione territoriale e urbanistica allegati di seguito.

L'estratto cartografico della tavola P4 (Sud) del PTCP della Provincia di Reggio Emilia evidenzia che, nell'ambito della tutela paesaggistica ai sensi del D.Lgs 42/2004, l'area non ricade tra i beni paesaggistici tutelati per legge (art. 142) né tra le aree sottoposte a vincolo con apposito provvedimento amministrativo (art. 136).



Figura 5 – Estratto della tavola P4 (Sud): Carta dei beni paesaggistici del territorio provinciale del PTCP 2010 della Provincia di Reggio Emilia, con individuazione dell'area oggetto di intervento.

L'estratto della carta "Parchi, Aree protette e Natura 2000" della Regione Emilia-Romagna – Ambiente (Figura 6) evidenzia che l'area non ricade all'interno di Parchi, riserve, aree protette o siti della rete Natura 2000, sottoposti a specifica disciplina di gestione e autorizzatoria.

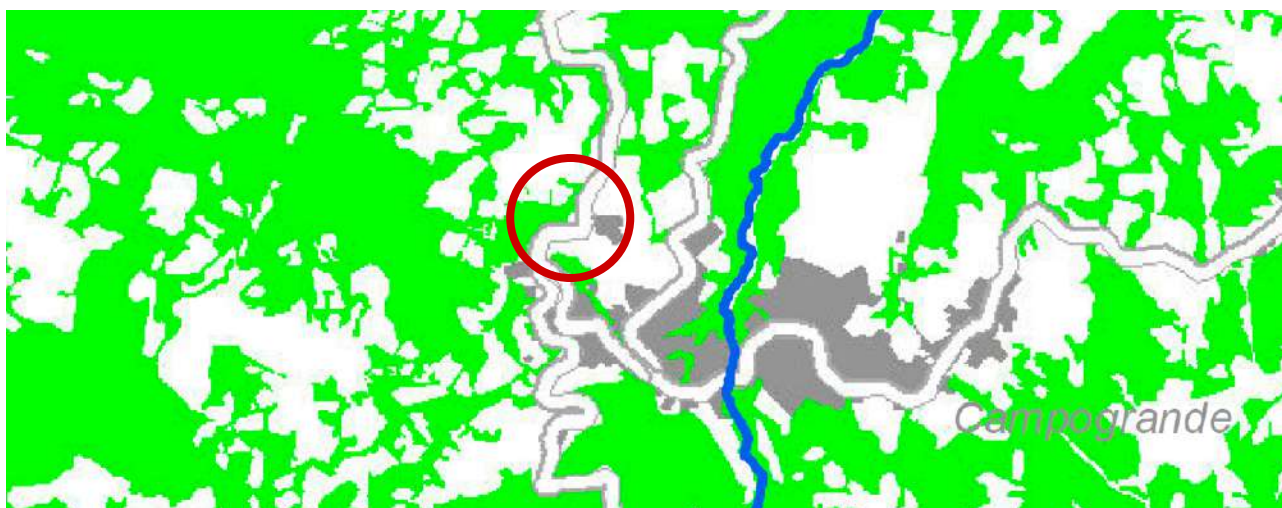

Figura 6 – Estratto della carta GIS WEB "Parchi, Aree protette e Natura 2000" della Regione Emilia-Romagna – Ambiente, con individuazione dell'area oggetto di intervento.

L'analisi delle tavole dei vincoli del PSC del Comune di Ventasso ha evidenziato quanto segue:

- Tav. P2a - "Tavola dei vincoli geomorfologici, idraulici e dei limiti dell'edificazione" (Figura 7): l'area lambisce una zona mappata, dal punto di vista delle limitazioni delle attività di trasformazione e d'uso derivanti dall'instabilità del suolo, come "Frana quiescente e scivolamento in blocco e relative fasce di rispetto", disciplinata dall'art. 55 delle Norme di Attuazione che, rimandando all'art. 57 delle Norme di Attuazione del PTCP, consente interventi di manutenzione straordinaria, di restauro e di risanamento conservativo, oltre all'eventuale ampliamento e realizzazione di infrastrutture di utilità pubblica al servizio degli insediamenti esistenti. L'intervento risulta pertanto consentito. L'area oggetto di intervento lambisce inoltre una zona mappata come "Coperture detritiche prevalentemente associate ad ammassi rocciosi", per quanto riguarda la tutela qualitativa e quantitativa delle risorse idriche superficiali e sotterranee, disciplinata dall'art. 76 delle Norme di Attuazione; l'intervento in progetto riguarda il ripristino di strutture esistenti, senza nuova impermeabilizzazione di suolo o nuove costruzioni nel sottosuolo, non avendo quindi alcun impatto sulla matrice acque, sia superficiali che sotterranee.
- Tav. P2b - "Tavola dei vincoli paesaggistici e storico-culturali" (Figura 8): nell'ambito della tutela delle risorse storiche, la strada provinciale oggetto di intervento è individuata come viabilità storica (art. 50) e come viabilità panoramica (art. 53); le Norme di Attuazione del PSC, ai rispettivi articoli, rimandano all'art. 51 delle Norme del PTCP (per la viabilità storica), che consente gli interventi che non alterino il tracciato e gli elementi di pertinenza storici, e all'art. 55 delle Norme del PTCP (per la viabilità panoramica) che non prevede una particolare disciplina per la viabilità all'interno del perimetro del territorio urbanizzato. L'intervento non risulta in contrasto con tali norme del PSC.
- Tav. P3 - "Rete ecologica" (Figura 9): la tavola non riporta ulteriori mappature e discipline rispetto a quanto già evidenziato in Tav. P2b (viabilità storica e viabilità panoramica).
- Tav. P4 - "Carta della tutela della potenzialità archeologica" (Figura 10): l'area non ricade in siti di interesse archeologico accertato; per quanto riguarda la tutela delle potenzialità archeologiche l'area ricade in zona B - "Zona di tutela di contesti mediamente vocati alla conservazione di depositi archeologici", disciplinata dall'art. 47.2 delle Norme di Attuazione, che prevede che gli interventi che comportino scavi di entità superiore a 50 cm siano sottoposti alla preventiva autorizzazione della Soprintendenza; gli interventi in progetto non prevedono scavi di entità superiore ai 50 cm e pertanto non si applica la disciplina.

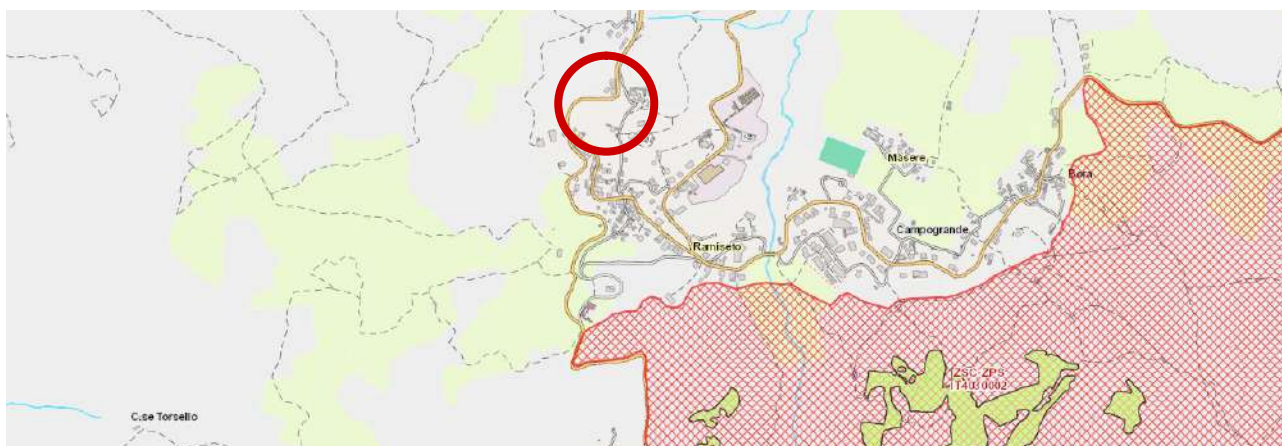

Figura 7 - Estratto della tavola P2a Ramiseto Nord – “Tavola dei vincoli geomorfologici, idraulici e dei limiti dell’edificazione” del PSC del Comune di Ventasso, con individuazione dell’area oggetto di intervento.



Figura 8 - Estratto della tavola P2b Ramiseto Nord – “Tavola dei vincoli paesaggistici e storico-culturali” del PSC del Comune di Ventasso, con individuazione dell’area oggetto di intervento.

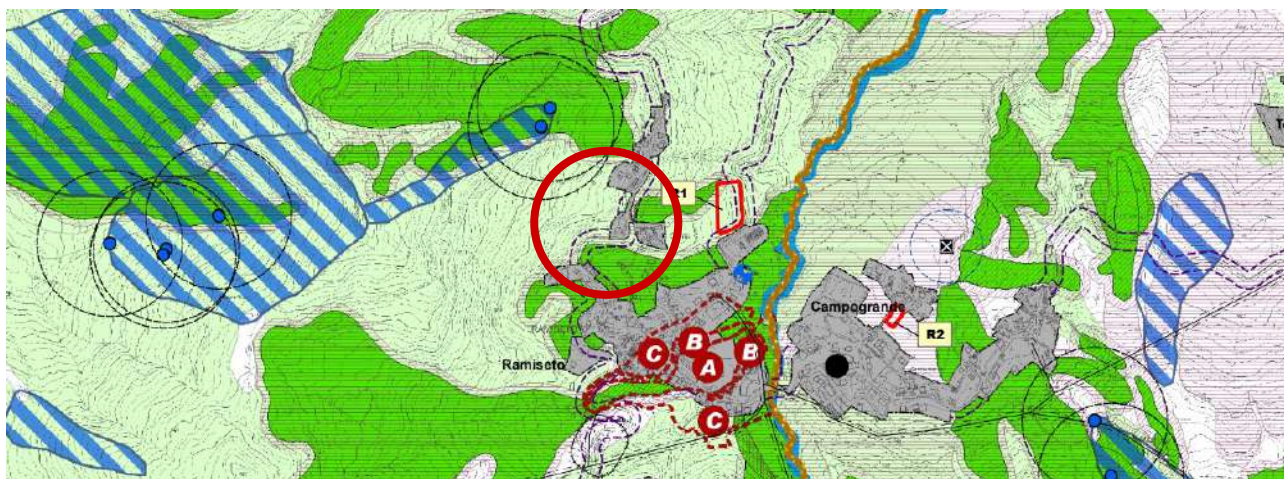

Figura 9 - Estratto della tavola P3 – “Rete Ecologica” del PSC del Comune di Ventasso, con individuazione dell’area oggetto di intervento.

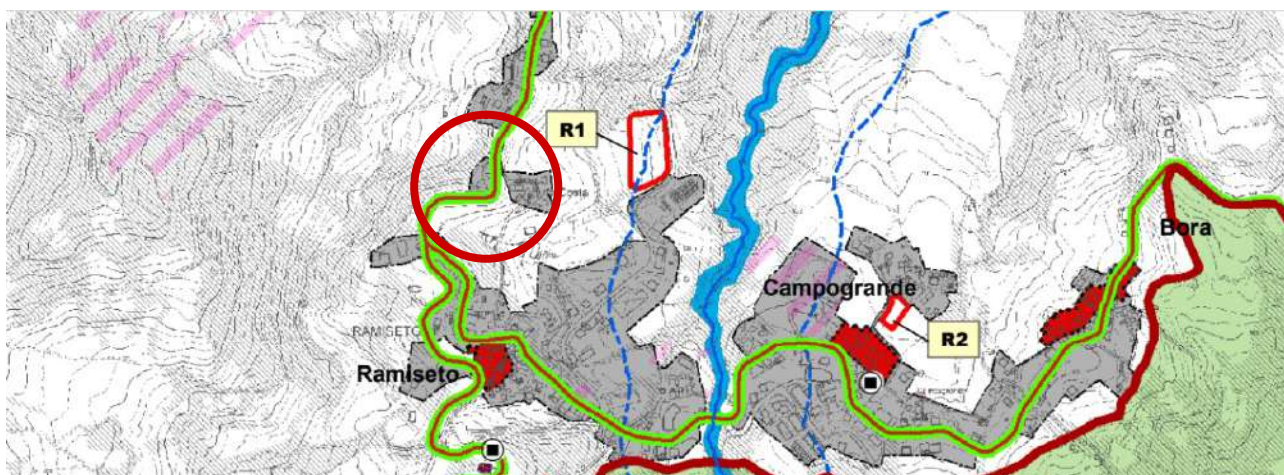

Figura 10 - Estratto della tavola P4 – “Carta della tutela della potenzialità archeologica” del PSC del Comune di Ventasso, con individuazione dell’area oggetto di intervento.

5. DESCRIZIONE DELL'INTERVENTO

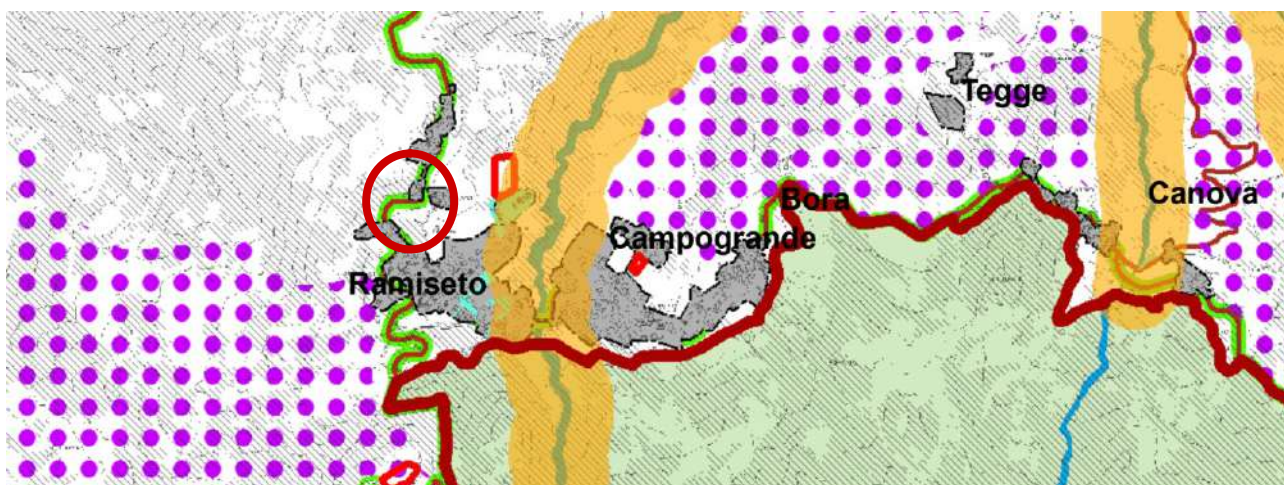
Il presente progetto, volto al consolidamento ed al risanamento superficiale dei muri in cemento esistenti, alla regolarizzazione e messa a norma dei sistemi di ritenuta ed alla messa in sicurezza del piano viabile, comprende le seguenti lavorazioni:

Intervento 01 (muro A), Intervento 02 (muro B) e Intervento 03 (muro C):

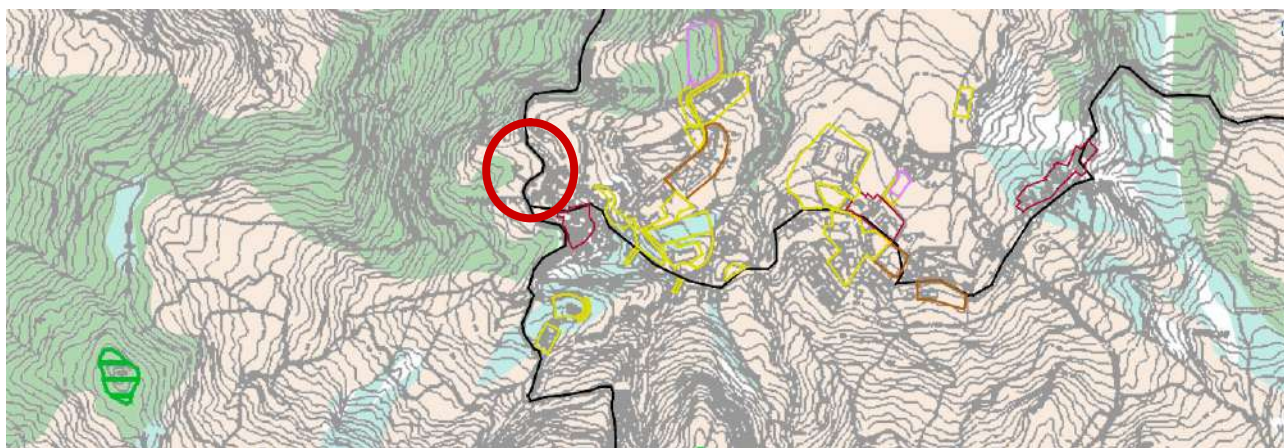
- Rimozione della vegetazione infestante e pulizia generale al contorno ed alla base dei muri, stabilizzazione e riprofilatura delle scarpate di valle, rimozione delle barriere stradali esistenti, rimozione ed accantonamento dei pali di pubblica illuminazione interferenti con il muro B e la relativa barriera stradale, per successiva re-installazione in altro sito da concordare con il Comune di Ventasso, proprietario della rete di P.I.;
- Risanamento e regolarizzazione dei muri in cemento di valle, mediante il rivestimento della superficie esterna con una controparete in calcestruzzo, di spessore medio di 15 cm, armata con rete in acciaio elettrosaldato Ø8 a maglia 20x20 cm, ed ancorata alla muratura esistente tramite connettori di ancoraggio ad L in barre di acciaio Ø8; al piede del contromuro sarà realizzato un basamento di fondazione in calcestruzzo, di larghezza 50 cm e spessore 20 cm, armato con ferri correnti e staffatura trasversale del Ø8; la sezione del contromuro così composta (Figura 11) seguirà l’andamento dei muri esistenti e della scarpata di valle sottostante, realizzando porzioni di larghezza variabile secondo lo schema riportato negli elaborati grafici di progetto (Elaborato 04, Tav. 03); per quanto riguarda il muro C l’intervento con realizzazione della controparete non si svilupperà per l’intera lunghezza del muro ma per una lunghezza di circa 67,00 metri, a partire dal lato di monte;
- Ricostruzione del cordolo sommitale del muro tramite la demolizione dell’esistente, il getto di magrone di pulizia di spessore 10 cm, e la realizzazione di nuovo cordolo in C.A. costituito da soletta di dimensioni

135x40 cm (larghezza x altezza), trave di contrappeso, sul lato interno del muro in corrispondenza della sede stradale, di dimensioni 40x100 cm (larghezza x altezza) e cordolo porta barriera di dimensioni 50x55 cm (larghezza x altezza); il nuovo cordolo sarà realizzato in calcestruzzo C32/40 (Rck 40 N/mm²), classe di esposizione XF4, armato con ferri correnti e staffe del Ø12 e del Ø16, secondo le quantità e posizioni dettagliate negli elaborati grafici esecutivi di progetto (Elaborato 04, Tav. 04); la lunghezza dei nuovi cordoli per il muro A, il muro B e il muro C sarà, rispettivamente, di 39,20 metri, di 62,50 metri e di 28,00 metri;

- Posa di nuove barriere stradali a tripla onda del tipo H2 bordo ponte in corrispondenza dei nuovi cordoli sui muri A, B e C, collegate lateralmente a tratti di barriera stradale a tripla onda del tipo H2 bordo laterale su banchina, in conformità al D.M. 2367 del 21/06/2004, secondo i seguenti sviluppi, dettagliati negli elaborati grafici esecutivi del progetto (Elaborato 04, Tav. 03):
 - Intervento 01 - muro A: 20,25 metri di barriera bordo laterale, 38,25 metri di barriera bordo ponte, 4,50 metri di barriera bordo laterale, per uno sviluppo complessivo di 63,00 metri;
 - Intervento 02 - muro B: 60,75 metri di barriera bordo ponte, 2,25 metri di barriera bordo laterale, per uno sviluppo complessivo di 63,00 metri;
 - Intervento 03 - muro C: 67,50 metri di barriera bordo laterale, 27,00 metri di barriera bordo ponte (che sarà collegata al tratto di barriera bordo ponte esistente), per uno sviluppo complessivo di 94,50 metri di nuova barriera, oltre alla restante barriera esistente che non sarà smontata;
- Realizzazione di palizzate semplici in legno a sostegno e consolidamento della banchina stradale di valle, in corrispondenza delle barriere bordo laterale, per le seguenti lunghezze:
 - Intervento 01: 10,00 metri sul lato di monte del muro A e 4,00 metri sul lato di valle del muro A;
 - Intervento 02: 3,00 metri sul lato di valle del muro B;

Interventi generali e finali:

- pulizia della cunetta di monte, per un tratto di 400 metri;
- risanamento della pavimentazione stradale attraverso rifacimento dello strato d'usura della carreggiata nel tratto di strada interessato dai lavori, per una lunghezza indicativa di 400 metri.

Le dimensioni, i particolari costruttivi e le caratteristiche dei materiali da costruzione sono dettagliati negli elaborati grafici fascicolati in Elaborato 04.



Figura 11 - Particolare costruttivo del contromuro, del cordolo e della barriera bordo ponte

La durata dei lavori stimata è di 180 giorni naturali e consecutivi (Elaborato 5. Cronoprogramma). Durante la durata dei lavori saranno istituiti sensi unici alternati di marcia regolamentati da semafori temporanei, l'area di cantiere sarà opportunamente recintata e segnalata con adeguata segnaletica temporanea di cantiere e luminosa, per idonea visibilità nelle ore notturne, anche in considerazione delle posizioni delle aree oggetto di intervento, in prossimità di curve stradali a bassa visibilità (Elaborato 6. Piano di sicurezza e coordinamento, Layout di cantiere e Fascicolo dell'opera).

Gli elaborati del progetto esecutivo sono i seguenti:

1. Relazione generale e fotografica
2. Relazione di calcolo
3. Relazione DNSH
4. Elaborati grafici:
 - Tav. 01 – Inquadramento territoriale
 - Tav. 02 – Inquadramento interventi in progetto: Interventi 01, 02, 03
 - Tav. 03 – Prospetti interventi in progetto: Interventi 01, 02, 03
 - Tav. 04 – Particolari costruttivi Interventi 01, 02, 03: rivestimento muri di valle, nuovo cordolo e barriera

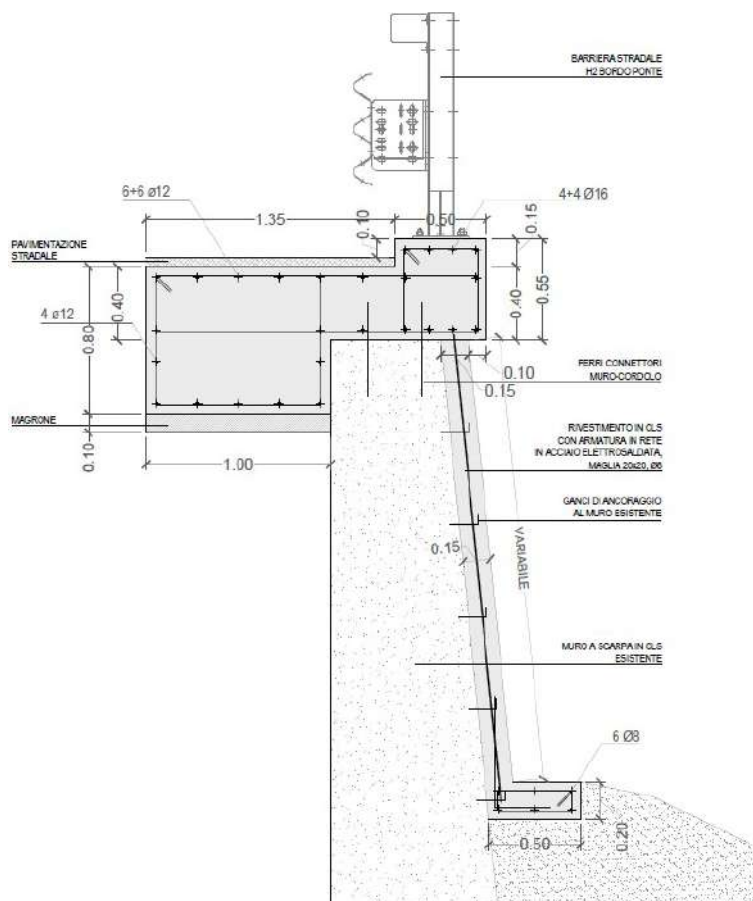
5. Cronoprogramma
6. Piano di sicurezza e coordinamento, Layout di cantiere e Fascicolo dell'opera
7. Elenco prezzi unitari e Analisi prezzi
8. Computo metrico estimativo e Quadro economico
9. Quadro di incidenza della manodopera
10. Capitolato speciale d'appalto – parte tecnica
11. Capitolato speciale d'appalto – parte amministrativa
12. Schema di contratto.

6. QUADRO ECONOMICO DEI LAVORI

		IMPORTI
a)	Lavori a misura (soggetti a ribasso)	€ 270.128,59
b)	Oneri per la sicurezza (non assoggettabili a ribasso)	€ 22.116,45
	TOTALE LAVORI IN APPALTO	€ 292.245,04
c)	IVA sul totale dei lavori (22%)	€ 64.293,91
d)	Contributo ANAC	€ 250,00
e)	Prove di laboratorio su materiali (compresa IVA al 22%)	€ 1.500,00
f)	Fondo incentivo D.Lgs 36/2023, art. 45, c. 3 - quota per le funzioni tecniche del personale dipendente dell'Amministrazione	€ 4.675,92
g)	Imprevisti, accordi bonari e arrotondamenti	€ 14.690,13
	TOTALE SOMME A DISPOSIZIONE	€ 85.409,96
	TOTALE COMPLESSIVO	€ 377.655,00

Categorie dei lavori:

DESCRIZIONE	CAT.	%	IMPORTO
STRADE, AUTOSTRADE, PONTI, VIADOTTI, FERROVIE	OG3	86,77%	€ 253.567,67
BARRIERE STRADALI DI SICUREZZA	OS12A	13,23%	€ 38.677,37

Per le descrizioni, le quantità ed i prezzi unitari delle singole lavorazioni e degli oneri della sicurezza si rimanda agli elaborati: 7. Elenco prezzi unitari e 8. Computo metrico estimativo e Quadro economico.

I prezzi unitari applicati sono stati estratti dal prezzario regionale in vigore, "Elenco regionale dei prezzi delle opere pubbliche della Regione Emilia-Romagna – annualità 2024", approvato con Delibera di Giunta

Regionale n. 2283 del 22/12/2023, dal prezzario Anas in vigore, "Anas – Listino prezzi 2023 – NC-MP.2023-Rev.01" e da Analisi prezzi allegate all'elaborato di progetto 7. Elenco prezzi unitari e Analisi prezzi.



PROVINCIA
DI REGGIO EMILIA



Finanziato
dall'Unione europea
NextGenerationEU

Finanziato dal Piano Nazionale
per gli Investimenti complementari (PNC)

PROVINCIA DI REGGIO EMILIA
SERVIZIO INFRASTRUTTURE, MOBILITA' SOSTENIBILE E PATRIMONIO
U.O. PREVENZIONE E GESTIONE DEL DISSESTO IDROGEOLOGICO

**MESSA IN SICUREZZA DI VARI TRATTI
DELLA SP 15 DAL KM 7+500 AL KM 7+900
MEDIANTE POSA DI BARRIERE STRADALI
E RIPRISTINO MURI DI SOSTEGNO IN CEMENTO**

PROGETTO ESECUTIVO

CAPITOLATO SPECIALE D'APPALTO AMMINISTRATIVO

Dirigente del Servizio Infrastrutture,
Mobilità sostenibile e Patrimonio:

Ing. Valerio Bussei

Responsabile Unico del Progetto:

Arch. Gemma Maria Moretti

Progettista:

Ing. Francesco Vasirani

Collaboratori:

Geom. Davide Ferretti

REVISIONE			Redatto		Verificato o Validato	
Revis.	Data Revis.	Descrizione Modifiche	Data	Nome	Data	Nome
All. n°	Data Progetto	N° P.E.G.	Nome File			
11	Aprile 2024					



**PROVINCIA
DI REGGIO EMILIA**

Servizio Infrastrutture, Mobilità Sostenibile e Patrimonio
U.O. Prevenzione e gestione del dissesto idrogeologico

**MESSA IN SICUREZZA DI VARI TRATTI DELLA SP 15 DAL KM
7+500 AL KM 7+900 MEDIANTE POSA DI BARRIERE STRADALI
E RIPRISTINO MURI DI SOSTEGNO IN CEMENTO**

Capitolato speciale d'appalto - parte amministrativa

IL PROGETTISTA: Ing. Francesco Vasirani

IL DIRIGENTE DEL SERVIZIO UNITÀ AMMINISTRATIVA SPECIALE PER IL PNRR E GLI
INVESTIMENTI: Dott. Stefano Tagliavini

IL RESPONSABILE UNICO DEL PROGETTO: Arch. Gemma Maria Moretti

IL DIRIGENTE DEL SERVIZIO INFRASTRUTTURE, MOBILITÀ SOSTENIBILE E
PATRIMONIO: Ing. Valerio Bussei

PARTE PRIMA

DISCIPLINA GENERALE DELLA GARA E DELL'ESECUZIONE CONTRATTO

CAPO 1 – PRESCRIZIONI GENERALI IN ORDINE AI LAVORI E ALLE RESPONSABILITÀ.

- Art. 1 - Oggetto dell'appalto
- Art. 2 - Ammontare dell'appalto
- Art. 3 - Termini per l'ultimazione dei lavori
- Art. 4 - Dichiarazione impegnativa dell'appaltatore
- Art. 4 bis - Principio DNSH

- Art. 5 - Funzioni, compiti e responsabilità del committente
- Art. 6 - Funzioni, compiti e responsabilità del R.U.P.
- Art. 7 - Direzione dei lavori
- Art. 8 - Funzioni, compiti e responsabilità del coordinatore in materia di sicurezza per la progettazione
- Art. 9 - Funzioni, compiti e responsabilità del coordinatore in materia di sicurezza per l'esecuzione dei lavori
- Art. 10 - Riservatezza del contratto
- Art. 11 - Difesa ambientale
- Art. 12 - Trattamento dei dati personali
- Art. 13 - Protocollo d'intesa per la prevenzione dei tentativi di infiltrazione della criminalità organizzata, informazioni prefettizie, interdittive antimafia
- Art. 14 - Protocollo d'intesa contro il lavoro nero

CAPO 2 – PROCEDURA DI GARA E CONTRATTO

- Art. 15 - Metodo di gara
- Art. 16 – Requisiti di partecipazione
- Art. 17 – Norme generali per la presentazione della offerta
- Art. 18 - Aggiudicazione dei lavori
- Art. 19 - Documenti da presentare per la stipula del contratto
- Art. 20 - Stipulazione ed approvazione del contratto
- Art. 21 - Documenti facenti parte integrante e sostanziale del contratto d'appalto
- Art. 22 - Documenti estranei al rapporto negoziale

CAPO 3 – ESECUZIONE DEI LAVORI

- Art. 23 – Stabilità occupazionale e contratti collettivi
- Art. 24 - Consegna, inizio ed esecuzione dei lavori
- Art. 25 - Impianto del cantiere e programma dei lavori
- Art. 26 - Riconoscimenti a favore dell'appaltatore in caso di ritardata consegna dei lavori
- Art. 27 - Inderogabilità dei termini di esecuzione
- Art. 28 - Avvalimento
- Art. 29 - Subappalto
- Art. 30 - Penali
- Art. 30 bis - Premio di accelerazione

Art. 31 - Oneri e obblighi a carico dell'appaltatore

Capo 4 - SOSPENSIONI, PROROGHE, VARIANTI E RIPRESE DEI LAVORI

Art. 32 - Sospensioni, riprese e proroghe dei lavori

Art. 33 - Modifica dei contratti in corso di esecuzione

Art. 34 – Revisione prezzi

Capo 5 - CONTABILITA' DEI LAVORI

Art. 35 - Accertamento e registrazione dei lavori

Art. 36 - Contabilità dei lavori

Art. 37 - Pagamenti

Art. 38 - Conto finale e pagamento a saldo

Art. 39 - Eccezioni dell'appaltatore

Capo 6 – DISPOSIZIONI IN MATERIA DI SICUREZZA

Art. 40 - Norme di sicurezza generali

Art. 41 - Sicurezza sul luogo di lavoro

Art. 42 - Modifiche e integrazioni al piano di sicurezza e di coordinamento

Art. 43 - Piano operativo di sicurezza

Art. 44 - Osservanza e attuazione dei piani di sicurezza

Art. 45 – Pagamento dei dipendenti dell'appaltatore

Art. 46 - Durata giornaliera dei lavori

Art. 47 - Esecuzione dei lavori nel caso di procedura di insolvenza o di impedimento alla prosecuzione all'affidamento con l'esecutore designato

Capo 7 – ULTIMAZIONE DEI LAVORI E COLLAUDO DELLE OPERE.

Art. 48 - Ultimazione dei lavori

Art. 49 - Presa in consegna dei lavori ultimati

Art. 50 - Verbali di accertamento ai fini della presa in consegna anticipata

Art. 51 - Termini per l'accertamento della regolare esecuzione

Art. 52 - Ulteriori provvedimenti amministrativi

Art. 53 - Svincolo delle cauzioni

Capo 8 - RISOLUZIONE DEL CONTRATTO E MODALITÀ DI RISOLUZIONE DELLE CONTROVERSIE

Art. 54 - Danni alle opere

Art. 55 - Cause di forza maggiore

Art. 56 - Vicende soggettive dell'esecutore del contratto e cessione del contratto

Art. 57 - Forma e contenuto delle riserve

Art. 58 - Controversie

Art. 59 - Risoluzione del contratto e recesso

Art. 60 - Disposizioni finali e rinvio

PARTE PRIMA

DISCIPLINA GENERALE DELLA GARA E DELL'ESECUZIONE CONTRATTO

CAPO 1 – PRESCRIZIONI GENERALI IN ORDINE AI LAVORI E ALLE RESPONSABILITA'.

Art. 1 - Oggetto dell'appalto

L'appalto dei lavori di “Messa in sicurezza di vari tratti della SP 15 dal km 7+500 al km 7+900 mediante posa di barriere stradali e ripristino muri di sostegno in cemento”, a Ramiseto in comune di Ventasso, ha per oggetto le seguenti lavorazioni principali:

- realizzazione di nuovi cordoli in C.A. su muri in calcestruzzo di sottoscarpa, previa demolizione degli esistenti
- bonifica dei muri di sottoscarpa in cemento e rivestimento con controparete in C.A.
- posa di nuove barriere di sicurezza bordo ponte e bordo laterale, previa rimozione delle barriere esistenti
- ripristino della pavimentazione stradale con realizzazione del tappeto bituminoso d'usura.

Sono compresi nell'appalto tutti i lavori, le prestazioni, le forniture e le provviste necessarie per dare il lavoro completamente compiuto e secondo le condizioni stabilite dal capitolato tecnico e dal presente capitolato amministrativo, con le caratteristiche tecniche, qualitative e quantitative individuate e descritte dal progetto esecutivo e dai relativi elaborati, dei quali l'Appaltatore dichiara di aver preso completa ed esatta conoscenza.

L'esecuzione dei lavori è sempre e comunque effettuata secondo le regole dell'arte e l'appaltatore deve conformarsi alla massima diligenza nell'adempimento dei propri obblighi.

Il contratto è stipulato a misura.

RICHIAMI NORMATIVI

- a) D.Lgs. n. 36/2023, di seguito Codice;
- b) Allegati: si intendono gli allegati al Codice;
- c) D.Lgs. n. 50/2016, per le parti ancora efficaci;
- d) Regolamento Generale D.P.R. n. 207/2010, per le parti ancora in vigore;
- e) D. Lgs. 81/2008: il Decreto Legislativo 9 aprile 2008, n. 81, in materia di tutela della salute e della sicurezza nei luoghi di lavoro;
- f) D.L. n. 77/2021, convertito dalla Legge n. 108/2021, per le disposizioni da applicare, anche dopo il 01/07/2023, agli appalti finanziati con le risorse previste dal PNRR e PNC, ai sensi dell'art. 225, c. 8, del D.Lgs. n. 36/2023.

Art. 2 - Ammontare dell'appalto

L'importo netto dei lavori ammonta ad € 292.245,04 (IVA esclusa), di cui € 22.116,45 per oneri relativi alla sicurezza non soggetti a ribasso.

Pertanto, considerate anche le somme a disposizione, il quadro economico complessivo risulta il seguente:

QUADRO ECONOMICO

LAVORI IN APPALTO			
-	Lavori a misura (soggetti a ribasso)	€	270.128,59
-	Oneri per la sicurezza (non soggetti a ribasso)	€	22.116,45
TOTALE LAVORI IN APPALTO		€	292.245,04
SOMME A DISPOSIZIONE			
-	IVA Lavori (22%)	€	64.293,91
-	Contributo ANAC	€	250,00
-	Servizi complementari, lavori in economia, assicurazioni, prove sui materiali, imprevisti, accordi bonari e arrotondamenti (IVA compresa)	€	16.190,13
-	Fondo (art. 45 del Codice) pari all'80% del 2% dell'importo dei lavori	€	4.675,92
TOTALE SOMME A DISPOSIZIONE		€	85.409,96
TOTALE INTERVENTO		€	377.655,00

Le opere che formano oggetto dell'appalto, secondo la distinzione per categorie di cui all'Allegato II.12 – tab. A e all'art. 12 del DL n. 47/2014 convertito nella legge 80/2014, da incorporare ai sensi dell'art. 40, comma 2, lett. f), n. 9 dell'Allegato I.7 sono così suddivisibili:

Lavorazione	Categoria	Classifica	Qualificazione obbligatoria (si/no)	Importo	%	Indicazioni speciali ai fini della gara	
						Prevalente o scorporabile	Subappaltabile
Strade, autostrade, ponti, viadotti, ferrovie, metropolitane	OG3	I	si	292.245,04 € (importo complessivo + oneri sicurezza)	100,00 %	prevalente	SI
totale				292.245,04 €	100 %		

Le opere in categoria OS12A, per € 38.677,37, sono assorbite nella categoria prevalente (OG3) in quanto inferiori al 15% dell'importo totale dei lavori, ai sensi dell'Allegato I.7, art. 40, c. 2, lett. f), punto 9), del codice.

INCIDENZA DELLA MANODOPERA

Lavorazione	Categoria	Importo Manodopera	% incidenza della manodopera sui lavori
Strade, autostrade, ponti, viadotti, ferrovie, metropolitane	OG3	93.748,08 €	32,08 %

Il costo della manodopera totale è pari a € 93.748,08, non soggetto a ribasso.

I costi della manodopera, inclusi nell'importo a base d'asta, non sono soggetti a ribasso, fermo restando che l'operatore economico può dimostrare che il ribasso complessivo applicato deriva da una più efficiente organizzazione aziendale ai sensi dell'art. 41, comma 14 del Codice.

Al presente appalto le imprese partecipanti, a tutela dei propri dipendenti devono applicare uno dei seguenti contratti del settore edile sottoscritti dalle associazioni maggiormente rappresentative, che offrono tra di loro le stesse tutele:

F012 INDUSTRIA e COOPERAZIONE

F015 ARTIGIANO

F018 CONFAPI ANIEM

L'impresa appaltatrice può applicare un altro tipo di contratto purché rientri nelle fattispecie previste dall'art. 11 del Codice e offra le stesse tutela di quelle sopra indicati.

I contratti predetti o altri con le stesse tutele devono essere altresì applicati in caso di subappalto purché rientrante nello stesso settore di riferimento.

Di seguito si riportano le lavorazioni sensibili ai sensi dell'art. 1, comma 53 della Legge n. 190/2012 che interessano il presente appalto:

- c) estrazione, fornitura e trasporto di terra e materiali inerti;
- d) confezionamento, fornitura e trasporto di calcestruzzo e di bitume;
- e) noli a freddo di macchinari;
- f) fornitura di ferro lavorato;
- g) noli a caldo;
- h) autotrasporti per conto di terzi;
- i) guardiania dei cantieri;
- i-quater) servizi ambientali, comprese le attività di raccolta, di trasporto nazionale e transfrontaliero, anche per conto di terzi, di trattamento e di smaltimento dei rifiuti, nonché le attività di risanamento e di bonifica e gli altri servizi connessi alla gestione dei rifiuti.

Art. 3 - Termini per l'ultimazione dei lavori

1. Il tempo utile per ultimare tutti i lavori compresi nell'appalto è fissato in **giorni 180 (centottanta) naturali consecutivi** decorrenti dalla data del verbale di consegna dei

lavori.

2. Nel calcolo del tempo utile per l'ultimazione dei lavori si è tenuto conto delle ferie contrattuali e delle ordinarie condizioni stagionali.
3. A discrezione della Direzione Lavori, potrebbe essere necessario eseguire alcune lavorazioni in giorni festivi e nelle ore serali, data l'importanza dell'opera e la necessità dell'ultimazione dei lavori nei tempi più celeri possibile.
4. L'appaltatore si obbliga per ogni ordinativo alla rigorosa ottemperanza del cronoprogramma dei lavori, che può fissare scadenze inderogabili anche per l'approntamento delle opere necessarie all'inizio di forniture e lavori da effettuarsi da altre ditte per conto della Stazione appaltante ovvero necessarie all'utilizzazione, prima della fine dei lavori e previo collaudo parziale, di parti funzionali delle opere.

Art. 4 - Dichiarazione impegnativa dell'appaltatore

Costituiscono parte integrante del presente "Capitolato speciale d'Appalto", i seguenti documenti, che debbono intendersi qui espressamente richiamati e ai quali si fa espresso rinvio:

- elaborati grafici progettuali;
- specifiche tecniche e relazioni tecniche di progetto;
- l'elenco dei prezzi unitari o la stima economica complessiva degli interventi;
- il piano di sicurezza e di coordinamento ex art. 100 del D.Lgs. 81/2008;
- computo metrico estimativo delle opere relative alla sicurezza;
- il cronoprogramma;
- il fascicolo conforme all'art. 91 comma 1 lettera b) del D.Lgs. 81/2008.

L'Appaltatore dichiara di accettare le condizioni contenute nel Contratto e di disporre dei mezzi tecnici e finanziari necessari per assolvere agli impegni che ne derivano.

L'Appaltatore dichiara inoltre di aver preso visione dell'area di lavoro e dei disegni di progetto e di essere perfettamente edotto di tutte le condizioni tecniche ed economiche necessarie per una corretta valutazione dell'Appalto.

L'Appaltatore non potrà quindi eccepire, durante l'esecuzione dei lavori, la mancata conoscenza di elementi non valutati, tranne che tali elementi si configurino come cause di forza maggiore contemplate dal codice civile (e non escluse da altre norme del presente capitolato) o si riferiscano a condizioni soggette a possibili modifiche espressamente previste nel contratto.

E' sempre autorizzata la consegna dei lavori in via d'urgenza ai sensi dell'art. 8, comma 1, lett. a) della Legge 120/2020, modificata dalla Legge 108/2021.

Salvo quanto previsto dal presente capitolato e dal contratto, l'esecuzione dell'opera in oggetto è disciplinata da tutte le disposizioni vigenti in materia.

Le parti si impegnano comunque all'osservanza:

- a) delle leggi, decreti, regolamenti e circolari emanati e vigenti alla data di esecuzione dei lavori;
- b) delle leggi, decreti, regolamenti e circolari emanati e vigenti nella Regione, Provincia e Comune in cui si esegue l'appalto;
- c) delle norme tecniche e decreti di applicazione;

- d) delle leggi e normative sulla sicurezza, tutela dei lavoratori, prevenzione infortuni ed incendi;
- e) di tutta la normativa tecnica vigente e di quella citata dal presente capitolato (nonché delle norme CNR, CEI, UNI ed altre specifiche europee espressamente adottate).

Gli operatori economici con più di 50 dipendenti, tenuti alla redazione del rapporto sulla situazione del personale, ai sensi dell'articolo 46 del D. Lgs 11 aprile 2006, n. 198, producono, a pena di esclusione, al momento della presentazione della domanda di partecipazione o dell'offerta, copia dell'ultimo rapporto redatto, con attestazione della sua conformità a quello trasmesso alle rappresentanze sindacali aziendali e alla consigliera e al consigliere regionale di parità ai sensi del secondo comma del citato articolo 46, ovvero, in caso di inosservanza dei termini previsti dal comma 1 del medesimo articolo 46, con attestazione della sua contestuale trasmissione alle rappresentanze sindacali aziendali e alla consigliera e al consigliere regionale di parità.

L'operatore economico, al momento della presentazione dell'offerta, deve aver assolto agli obblighi di cui alla legge 12 marzo 1999, n. 68.

I concorrenti che occupino più di 15 dipendenti e inferiori a 50 devono presentare una dichiarazione nella quale si obbligano a consegnare, entro 6 mesi dalla stipulazione del contratto, la certificazione di cui all'articolo 17 della legge 12 marzo 1999, n. 68, e una relazione relativa all'assolvimento degli obblighi di cui alla medesima legge e alle eventuali sanzioni e provvedimenti disposti a loro carico nel triennio antecedente la data di scadenza di presentazione delle offerte.

L'operatore economico aggiudicatario, ai sensi dell'art. 47 del D.L. 77/2021, convertito nella Legge 108/2021, in caso di assunzioni necessarie per l'esecuzione dell'appalto, deve adottare misure orientate a garantire le pari opportunità generazionali e di genere, garantendo una quota pari almeno al 30 per cento delle assunzioni necessarie per l'esecuzione del contratto all'occupazione giovanile (età inferiore a 36 anni), o all'occupazione per la parità di genere (occupazione femminile).

Qualora il soggetto non proceda, entro due mesi dall'inizio dei lavori, ad assumere secondo la fattispecie sopra indicata come indicato dallo stesso prima della stipula del contratto, verrà applicata una penale per ogni giorno di ritardo pari all'1 per mille del valore del contratto. Tali penali si sommano a quelle eventualmente comminate ai sensi dell'art. 22 del presente capitolato; nel caso si raggiunga per le penali la somma del 10% dell'importo del contratto lo stesso viene risolto.

Si specifica che per contratti di assunzione si deve far riferimento al "perfezionamento di contratti di lavoro subordinato disciplinati dal decreto legislativo 15 giugno 2015, n. 81, e dai contratti collettivi sottoscritti dalle organizzazioni comparativamente più rappresentative a livello nazionale" che non dovranno prevedere un orario di lavoro inferiore a 20 ore settimanali.

Art. 4 bis – Principio DNSH

L'intervento è finanziato con fondi del PNC - PIANO NAZIONALE PER GLI INVESTIMENTI COMPLEMENTARI AL PNRR (D.L. n. 59 del 06/05/2021, convertito con modifiche nella L. 101 del 01/07/2021, e Decreto attuativo D.M. 15/07/2021) - Missione 5: Inclusione e coesione, Componente 3: Interventi speciali per la coesione territoriale,

Investimento/Sub-investimento 1: Strategia Nazionale per le aree interne - e pertanto dovrà essere corrispondente alle finalità del principio DNSH, per il quale occorre “non arrecare un danno significativo” rispetto agli aspetti ambientali (regolamento delegato UE 2021/2139 che integra il regolamento UE 2020/852).

Ciò è verificato se l'intervento incide positivamente sui sei parametri individuati dal documento della commissione europea:

- mitigazione dei cambiamenti climatici
- adattamento ai cambiamenti climatici
- uso sostenibile e alla protezione delle acque
- economia circolare, compresi la prevenzione e il riciclaggio dei rifiuti
- prevenzione e riduzione dell'inquinamento
- protezione e ripristino della biodiversità e degli ecosistemi

L'intervento si limita a “non arrecare danno significativo” rispetto agli aspetti ambientali valutati nell'analisi DNSH; si dovrà far riferimento alla “Scheda n. 28 – Regime 2 – Collegamenti terrestri e illuminazione stradale” della “Guida operativa per il rispetto del principio di non arrecare danno significativo all'ambiente (cd DNSH)”.

Si applicano tutte le disposizioni e gli obblighi contenuti nell'elaborato del presente progetto denominato “Relazione DNSH”.

Art. 5 - Funzioni, compiti e responsabilità del committente

Il Committente è il soggetto per conto del quale viene realizzata l'intera opera, titolare del potere decisionale e di spesa relativo alla gestione dell'appalto.

Al Committente, fatte salve le attività delegate attraverso la nomina di un Responsabile dei Lavori incaricato ai sensi dell'art. 89 del D.Lgs. 81/2008, compete, con le conseguenti responsabilità di:

- provvedere a predisporre il progetto esecutivo delle opere date in appalto;
- provvedere alla stesura dei capitolati tecnici e in genere degli allegati al contratto di appalto;
- svolgere le pratiche di carattere tecnico-amministrativo e sostenere le relative spese per l'ottenimento, da parte delle competenti Autorità, dei permessi, concessioni, autorizzazioni, licenze, ecc., necessari per la costruzione ed il successivo esercizio delle opere realizzate;
- nominare i Progettisti;
- nominare il Direttore dei Lavori ed eventuali Assistenti coadiutori;
- nominare il Collaudatore delle opere;
- individuare il Responsabile Unico del Progetto, e su indicazione dello stesso, qualora necessario per la particolarità dell'appalto da motivare in sede di determinazione a contrattare, il responsabile della fase di programmazione, progettazione ed esecuzione;
- nominare il Coordinatore per la sicurezza in fase di progettazione ed il Coordinatore per la sicurezza in fase di esecuzione dei lavori nei casi previsti dall'art. 90 del d.lgs.81/08 e ne verifica i requisiti minimi richiesti;
- verificare le competenze professionali dei Progettisti, del Direttore dei Lavori ed eventuali coadiutori, dei Collaudatori e dei Coordinatori in fase di Progettazione ed

Esecuzione;

- provvedere a comunicare all'Impresa appaltatrice i nominativi dei Coordinatori in materia di sicurezza e salute per la progettazione e per l'esecuzione dei lavori;
- sostituire, nei casi in cui lo ritenga necessario, i Coordinatori per la progettazione e per l'esecuzione dei lavori;
- chiedere all'Appaltatore una dichiarazione contenente l'indicazione dei contratti collettivi applicati ai lavoratori dipendenti e il rispetto degli obblighi assicurativi e previdenziali di legge;
- chiedere all'Appaltatore un certificato di regolarità contributiva rilasciato dall'INPS, dall'INAIL o dalle casse edili le quali stipulano una apposita convenzione con i predetti istituti al fine del rilascio di un documento unico di regolarità contributiva;
- chiedere all'Appaltatore di attestare parimenti l'idoneità professionale delle imprese a cui intende affidare dei lavori in subappalto;
- trasmettere all'organo di vigilanza territorialmente competente la notifica preliminare di cui all'art. 99 del D.Lgs. 81/08.

Art. 6 - Funzioni, compiti e responsabilità del R.U.P.

Il Responsabile Unico di Progetto è chiamato a svolgere i compiti di cui agli artt. 6, 7, 8 dell'Allegato I.2 del Codice.

Il Responsabile Unico di Progetto è individuato ai sensi dell'art. 2 dell'Allegato predetto.

Art. 7 - Direzione dei lavori

I compiti e le funzioni del direttore dei lavori e delle figure che collaborano con esso sono definiti dagli artt. 1 e ss. dell'Allegato II.14 al Codice.

Il direttore dei lavori, individuato dalla stazione appaltante, riceve dallo stesso le disposizioni di servizio mediante le quali impartisce le indicazioni occorrenti a garantire la regolarità dei lavori, fissa l'ordine da seguirsi nella loro esecuzione, quando questo non sia regolato dal contratto e dal cronoprogramma e stabilisce, sull'importanza dei lavori, la periodicità con la quale il direttore dei lavori e' tenuto a presentare al RUP un rapporto sulle principali attività di cantiere e sull'andamento delle lavorazioni, secondo le disposizioni ricevute dallo stesso a seguito di controlli in corso d'opera.

Nell'ambito delle disposizioni di servizio impartite dal RUP al direttore dei lavori resta di competenza di quest'ultimo l'emanazione di ordini di servizio all'esecutore in merito agli aspetti tecnici ed economici della gestione dell'appalto e alla tempistica fissata dal cronoprogramma. Fermo restando il rispetto delle disposizioni di servizio impartite dal RUP, il direttore dei lavori opera in autonomia in ordine al controllo tecnico, contabile e amministrativo dell'esecuzione dell'intervento.

Art. 8 - Funzioni, compiti e responsabilità del coordinatore in materia di sicurezza per la progettazione

Il Coordinatore della Sicurezza per la Progettazione, designato dal R.U.P. (artt. 91 e 98 D.Lgs. 81/2008), deve essere in possesso dei requisiti professionali di cui all'art. 98 D.Lgs. 81/2008.

Ad esso compete, con le conseguenti responsabilità:

- la redazione del piano di Sicurezza e Coordinamento ai sensi dell'art. 100 D.Lgs.81/2008 e del capo II del D.P.R. 222/03;
- la predisposizione di un fascicolo con le informazioni utili ai fini della prevenzione e protezione dai rischi cui sono esposti i lavoratori, che dovrà essere considerato anche all'atto di eventuali lavori successivi sull'opera.

Art. 9 - Funzioni, compiti e responsabilità del coordinatore in materia di sicurezza per l'esecuzione dei lavori

Il Coordinatore della sicurezza per l'esecuzione dei lavori, designato dal R.U.P. (art. 90 del D.Lgs.81/2008), è il soggetto incaricato dell'esecuzione dei compiti di cui all'art. 92 del D.Lgs.81/2008 e deve essere in possesso dei requisiti professionali di cui all'art. 98 dello stesso decreto.

Ad esso compete, con le conseguenti responsabilità:

- la verifica, tramite opportune azioni di coordinamento e di controllo, dell'applicazione, da parte delle imprese esecutrici e dei lavoratori autonomi, delle disposizioni loro pertinenti contenute nel Piano di Sicurezza e Coordinamento e la corretta applicazione delle relative procedure di lavoro;
- la verifica dell'idoneità del Piano Operativo di Sicurezza, da considerare come piano complementare e di dettaglio del Piano di Sicurezza e Coordinamento assicurandone la coerenza con quest'ultimo e adeguare il Piano di Sicurezza e Coordinamento ed i fascicoli informativi in relazione all'evoluzione dei lavori ed alle eventuali modifiche intervenute, valutando le proposte delle imprese esecutrici dirette a migliorare la sicurezza in cantiere, nonché verificare che le imprese esecutrici adeguino, se necessario, i rispettivi Piani Operativi di Sicurezza;
- l'organizzazione tra i datori di lavoro, ivi compresi i lavoratori autonomi, della cooperazione ed il coordinamento delle attività nonché la loro reciproca informazione;
- la verifica di quanto previsto dagli accordi tra le parti sociali al fine di assicurare il coordinamento tra i rappresentanti per la sicurezza al fine di migliorare le condizioni di sicurezza nel cantiere;
- segnalare e proporre al R.U.P., previa contestazione scritta alle imprese ed ai lavoratori autonomi interessati, in caso di gravi inosservanze delle norme di sicurezza, la sospensione dei lavori, l'allontanamento delle imprese o dei lavoratori autonomi dal cantiere o la risoluzione del contratto. Qualora il Committente o il R.U.P. non adotti alcun provvedimento in merito alla segnalazione, senza fornire idonea motivazione, il coordinatore per l'esecuzione provvede a dare comunicazione dell'inadempienza all'ASL territorialmente competente e alla Direzione provinciale del lavoro;
- la sospensione, in caso di pericolo grave ed imminente, delle singole lavorazioni fino alla comunicazione scritta degli avvenuti adeguamenti effettuati dalle imprese interessate.

Art. 10 - Riservatezza del contratto

Il Contratto, come pure i suoi allegati, deve essere considerato riservato fra le parti.

Ogni informazione o documento che divenga noto in conseguenza od in occasione dell'esecuzione del Contratto, non potrà essere rivelato a terzi senza il preventivo accordo fra le parti.

In particolare l'Appaltatore non può divulgare notizie, disegni e fotografie riguardanti le

opere oggetto dell'Appalto né autorizzare terzi a farlo.

Art. 11 - Difesa ambientale

L'Appaltatore si impegna, nel corso dello svolgimento dei lavori, a salvaguardare l'integrità dell'ambiente, rispettando le norme attualmente vigenti in materia ed adottando tutte le precauzioni possibili per evitare danni di ogni genere.

In particolare, nell'esecuzione delle opere, deve provvedere a:

- evitare l'inquinamento delle falde e delle acque superficiali;
- effettuare lo scarico dei materiali solo nelle discariche autorizzate;
- segnalare tempestivamente al Committente ed al Direttore dei Lavori il ritrovamento, nel corso dei lavori di scavo, di opere sotterranee che possano provocare rischi di inquinamento o materiali contaminati.

Art. 12 - Trattamento dei dati personali

I dati raccolti saranno trattati, anche con strumenti informatici, ai sensi del Regolamento UE n. 2016/79 esclusivamente nell'ambito della gara regolata dal presente Capitolato.

Art. 13 - Protocollo d'intesa per la prevenzione dei tentativi di infiltrazione della criminalità organizzata, informazioni prefettizie, interdittive antimafia

Sono a carico, oltre che della Provincia di Reggio Emilia, anche dell'appaltatore, gli oneri e gli obblighi scaturenti dall'applicazione dell'Addendum al Protocollo di intesa per la prevenzione dei tentativi di infiltrazione della criminalità organizzata nel settore degli appalti e concessioni di lavori pubblici, sottoscritto in data 28 marzo 2023, allegato ai documenti di gara, di cui si riportano le clausole da osservare da parte dell'impresa:

Clausola n. 1

La sottoscritta impresa dichiara di essere a conoscenza di tutte le norme pattizie di cui al protocollo di legalità, sottoscritto dall'amministrazione committente presso la Prefettura di Reggio Emilia, tra l'altro consultabile al sito <http://www.prefettura.it/reggioemilia>, e che qui si intendono integralmente riportate e di accettarne incondizionatamente il contenuto e gli effetti.

Clausola n. 2

La sottoscritta impresa si impegna a comunicare alla stazione appaltante/amministrazione committente l'elenco delle imprese coinvolte nel piano di affidamento con riguardo alle forniture ed ai servizi di cui gli artt. 2 e 3, in relazione a contratti e sub contratti, nonché ogni eventuale variazione successivamente intervenuta per qualsiasi motivo.

Clausola n. 3

La sottoscritta impresa si impegna a dare comunicazione tempestiva alla Prefettura ed all'Autorità Giudiziaria di tentativi di concussione e di ogni illecita richiesta di denaro o utilità, ovvero offerta di protezione, (richiesta di tangenti, pressioni per indirizzare l'assunzione di personale o l'affidamento di lavorazioni, forniture o servizi a determinate imprese, danneggiamenti, furti di beni personali o di cantiere) che venga avanzata nel corso della esecuzione dei lavori nei confronti dell'impresa, del legale rappresentante, degli organi sociali o dei dirigenti di impresa o di un suo rappresentante o dipendente, dandone notizia senza ritardo alla Prefettura. Il predetto adempimento ha natura

essenziale ai fini della esecuzione del contratto e il relativo inadempimento darà luogo alla risoluzione espressa del contratto stesso, ai sensi dell'art. 1456 del c.c., ogni qualvolta sia stata disposta misura cautelare o sia intervenuto rinvio a giudizio per il delitto previsto dall'art. 317 del codice penale, nei confronti di pubblici amministratori che abbiano esercitato funzioni relative alla stipula ed esecuzione del contratto.

Clausola n. 4

La sottoscritta impresa dichiara di conoscere e di accettare la clausola risolutiva espressa che prevede la risoluzione immediata ed automatica del contratto, ovvero la revoca dell'autorizzazione al subappalto o subcontratto, qualora dovessero essere rilasciate dalla Prefettura, successivamente alla stipula del contratto o subcontratto, informazioni interdittive di cui agli artt. 84 e art. 91 del D.Lgs. n. 159/2011. Il medesimo effetto risolutivo deriverà dall'accertata sussistenza di ipotesi di collegamento formale e/o sostanziale o di accordi con altre imprese partecipanti alle procedure concorsuali d'interesse.

In tale ipotesi a carico dell'Impresa oggetto dell'informativa interdittiva sarà applicata anche una penale nella misura del 10% del valore del contratto, fatte salve le utilità conseguite, ovvero, qualora lo stesso non sia determinato o determinabile, una penale pari al valore delle prestazioni al momento eseguite; le predette penali saranno applicate mediante automatica detrazione, da parte della stazione appaltante, del relativo importo dalle somme dovute all'impresa alla prima erogazione utile.

Clausola n. 5

La sottoscritta impresa dichiara di conoscere e di accettare la clausola risolutiva espressa che prevede la risoluzione immediata ed automatica del contratto, ovvero la revoca dell'autorizzazione al subappalto o subcontratto, in caso di grave e reiterato inadempimento delle disposizioni in materia di collocamento, igiene e sicurezza sul lavoro anche con riguardo alla nomina del responsabile della sicurezza e di tutela dei lavoratori in materia contrattuale e sindacale.

Clausola n. 6

La sottoscritta impresa dichiara di conoscere e di accettare la clausola risolutiva espressa che prevede la risoluzione immediata ed automatica del contratto, ovvero la revoca dell'autorizzazione al subappalto o al subcontratto nonché l'applicazione delle sanzioni amministrative pecuniarie di cui alla legge n. 136/2010 qualora venga effettuata una movimentazione finanziaria (in entrata o in uscita) senza avvalersi degli intermediari e dei conti dedicati di cui all'art.3 della legge citata. La sottoscritta impresa dichiara di conoscere ed accettare l'obbligo di effettuare gli incassi e i pagamenti, di importo superiore alla soglia limite stabilita dalla legge per i trasferimenti in denaro contante, relativi ai contratti di cui alla presente Intesa attraverso conti dedicati accesi presso un intermediario autorizzato ed esclusivamente tramite bonifico bancario; in caso di violazione di tale obbligo, senza giustificato motivo, sarà applicata una penale nella misura del 10% del valore di ogni singola movimentazione finanziaria cui la violazione si riferisce, traendo automaticamente l'importo dalle somme dovute in relazione alla prima erogazione utile.

Clausola n. 7

La stazione appaltante si impegna ad avvalersi della clausola risolutiva espressa di cui all'art. 1456 c.c., ogni qualvolta nei confronti dell'imprenditore o dei componenti la compagine sociale, dei dirigenti dell'impresa, sia stata disposta misura cautelare o sia intervenuto rinvio a giudizio per taluno dei delitti di cui agli artt. 318, 319, 319-bis, 319-ter, 319-quater, 320, 322, 322-bis, 346-bis, 353, 353-bis, 416 bis, 416 ter c.p. copia informatica per consultazione

Art. 14 - Protocollo d'intesa contro il lavoro nero

Sono a carico dell'appaltatore gli oneri e gli obblighi di cui ai commi che seguono, relativi all'applicazione del Protocollo d'Intesa contro il Lavoro Nero approvato con deliberazione di Giunta Provinciale n. 300 del 3/10/2006, esecutiva ai sensi di legge, che costituisce parte integrante del presente Capitolato:

- a) Prima dell'inizio dei lavori l'appaltatore presenta la documentazione di avvenuta denuncia agli enti previdenziali, assicurativi, infortunistici, ivi incluse le casse edili di Reggio Emilia o del territorio relativo alla sede della ditta in caso di opere la cui durata stimata è inferiore ai 90 gg o nel caso che l'impresa possa avvalersi degli accordi sperimentali regionali sulla trasferta.
- b) Prima dell'inizio dei lavori e ad ogni nuova assunzione, l'appaltatore presenta l'elenco nominativo dei lavoratori trasfertisti che si impiegheranno in cantiere.
- c) Ogni impresa presente in cantiere ha l'obbligo di tenere nell'ambito del cantiere stesso:
 - a - estratto del Libro matricola di cantiere (l'originale del Libro matricola potrà essere sostituito da fotocopia autenticata mediante autocertificazione, conservando l'originale presso la sede aziendale), con riferimento ai soli dipendenti occupati nei lavori del cantiere. Ogni omissione, incompletezza o ritardo in tali adempimenti sarà segnalato dalla Direzione Lavori alla Direzione Provinciale del Lavoro-Settore Ispettivo;
 - b - registro delle presenze debitamente vidimato dall'INAIL. In tale documento vanno registrate le presenze giornaliere ed indicate le ore lavorative, ordinarie e straordinarie, con regolarizzazione entro le 24 ore successive alla giornata interessata;
 - c - attestazione della formazione di base in materia di prevenzione e sicurezza sui luoghi di lavoro, come previsto dagli accordi contrattuali, effettuata ai propri lavoratori presenti sul cantiere;
 - d - copia dei contratti di subappalto e fornitura con posa in opera.
- d) Tutti i lavoratori presenti nel cantiere, compresi i lavoratori autonomi, saranno dotati di un tesserino di riconoscimento, rilasciato dall'impresa di appartenenza e composto da:
 - nome e cognome
 - fotografia
 - impresa di appartenenza
 - numero di matricola
- e) L'Impresa dovrà utilizzare la procedura di rilevazione automatica delle presenze tramite tesserino fornito di banda magnetica, predisposto dalla stazione appaltante. Tesserino, apparecchiatura di lettura, tenuta delle registrazioni sono a carico della stazione appaltante che raccoglierà settimanalmente una stampa dei dati rilevati in ogni cantiere.
- f) Le imprese che si aggiudicano l'appalto, le imprese esecutrici in caso l'appalto sia stato aggiudicato ad un consorzio, nonché le imprese subappaltatrici dovranno iscriversi sin dall'inizio dei lavori ed indipendentemente dalla durata degli stessi alla Cassa Edile della provincia, per tutta la durata dei lavori e per tutti i lavoratori impiegati negli stessi e fornire alla cassa edile, a scopo informativo, i dati delle denunce mensili riguardanti i lavoratori trasfertisti, per tutti i casi in cui non sia previsto dal CCNL o da altri accordi collettivi l'iscrizione alla Cassa Edile del territorio ove è ubicato il cantiere.
- g) nell'ambito dei compiti attribuiti dalla legislazione vigente, l'Impresa dovrà eseguire gli

ordini della Direzione Lavori in merito ai controlli in ordine alla rispondenza dello stato di fatto del cantiere con quanto previsto all'atto dell'appalto e delle eventuali fasi lavorative affidate a terzi e sulla presenza della manodopera. A tale fine la ditta esecutrice dei lavori è obbligata a mettere a disposizione del Direttore Lavori la seguente documentazione:

1. copia dei libri matricola;
 2. fotocopia della comunicazione di assunzione;
 3. copia della giornaliera di presenza mensile, delle denunce e dei versamenti mensili INPS e Cassa Edile;
 4. estremi del CCNL e del Contratto Integrativo Provinciale (C.I.P.) applicati ai dipendenti.
- h) qualora le imprese che svolgono attività nel cantiere oppongano rifiuto alla presentazione della suddetta documentazione, dopo formale richiamo e diffida, la Direzione Lavori effettuerà la segnalazione agli uffici competenti per gli accertamenti di legge ed alla stazione appaltante per il blocco dei pagamenti SAL e SFL.
- i) Se le contestazioni riguardano fatti, il Direttore dei Lavori redige in contraddittorio con l'imprenditore un processo verbale delle circostanze contestate o, mancando questi, in presenza di due testimoni. In quest'ultimo caso copia del verbale è comunicata all'Appaltatore per le sue osservazioni, da presentarsi al Direttore dei Lavori nel termine di otto giorni dalla data del ricevimento. In mancanza di osservazioni nel termine, le risultanze del verbale si intendono definitivamente accettate.
- j) L'Appaltatore, il suo rappresentante, oppure i testimoni firmano il processo verbale, che è inviato al Responsabile Unico del Progetto con le eventuali osservazioni dell'Appaltatore.
- k) Contestazioni e relativi ordini di servizio sono annotati nel giornale dei lavori.

Ad integrazione di quanto prescritto alla precedente lettera d), nonché di quanto previsto in materia di tessera di riconoscimento dall'articolo 18, comma 1, lettera u), del decreto legislativo 9 aprile 2008, n. 81, quest'ultima dovrà contenere, ai sensi dell'art. 5 della L. 136/2010, anche la data di assunzione e, in caso di subappalto, la relativa autorizzazione. Nel caso di lavoratori autonomi, la tessera di riconoscimento di cui all'art. 21, comma 1, lettera c), del citato decreto legislativo n. 81 del 2008 dovrà contenere anche l'indicazione del committente.

L'appaltatore con riferimento alle prestazioni oggetto del presente contratto, si impegna ad osservare e far osservare ai propri collaboratori a qualsiasi titolo, per quanto compatibili con il ruolo e l'attività svolta, gli obblighi di condotta previsti dal codice di comportamento dei dipendenti della Provincia di Reggio Emilia, approvato con delibera n. 23 dell'11/02/2014. A tal fine si da atto che l'amministrazione ha informato il contraente che sul sito dell'Amministrazione Provinciale è pubblicato e reperibile il sopracitato codice di comportamento.

L'Appaltatore si impegna a rendere edotti dei contenuti dello stesso i propri collaboratori a qualsiasi titolo e a fornire prova dell'avvenuta comunicazione. La violazione da parte dell'Appaltatore degli obblighi di cui al codice di comportamento dei dipendenti della Provincia di Reggio Emilia approvato con delibera di Giunta Provinciale n. 23 dell'11/02/2014, **costituisce motivo di risoluzione di diritto del contratto**, ai sensi dell'art. 1456 del Codice Civile. L'amministrazione verificata l'eventuale violazione,

contesta per iscritto il fatto assegnando un termine non superiore a dieci giorni per la presentazione di eventuali controdeduzioni. Ove queste non fossero presentate o risultassero non accoglibili, procederà alla risoluzione del contratto, fatto salvo il risarcimento dei danni.

CAPO 2 – PROCEDURA DI GARA E CONTRATTO

Art. 15 - Metodo di gara

L'affidamento dei lavori avviene mediante procedura negoziata senza previa pubblicazione di un bando di gara, ai sensi dell'art. 1, comma 2, lettera b) del D.L. 76 del 16/07/2020, convertito con modificazioni nella Legge 120/2020, come modificato dall'art. 51, comma 1, lettera a), sub. 2.2 del D.L. 77 del 31/05/2021, convertito con modificazioni nella Legge 108/2021, con invito ad almeno 10 operatori economici, come previsto dal Regolamento provinciale per la Disciplina del Contratti.

Il criterio di aggiudicazione è quello del minor prezzo, determinato mediante unico ribasso sull'importo totale del computo metrico estimativo posto a base di gara, ai sensi dell'art. 1, comma 3 della Legge 120/2020, con l'esclusione automatica delle offerte anormalmente basse purché il numero delle offerte ammesse non sia inferiore a cinque, secondo quanto indicato nell'art. 97, comma 2 bis, del D.Lgs. 50/2016.

L'aggiudicazione potrà essere effettuata e sarà definitiva anche in presenza di una sola offerta ritenuta valida e avverrà a favore dell'impresa il cui ribasso è immediatamente inferiore alla soglia di anomalia.

Art. 16 - Requisiti di partecipazione

Categoria dei lavori: **vedi art. 2**

Sono ammessi a partecipare alla presente procedura i soggetti nei confronti dei quali non concorrono le cause di esclusione di cui agli artt. da 94 a 98 del Codice.

Art. 17 - Norme generali per la presentazione della offerta.

Si rinvia alla lettera di invito.

Art. 18 - Aggiudicazione dei lavori

Nei confronti del primo offerente in graduatoria, dopo che l'offerta è stata ritenuta non anomala, viene aggiudicato l'appalto ai sensi dell'art. 224, comma 2, lett. c) del Codice che richiama l'art. 8, comma 1, della Legge 120/2020. Dopo il controllo dei requisiti l'aggiudicazione diviene efficace.

Art. 19 - Documenti da presentare per la stipula del contratto

L'aggiudicazione efficace, disposta dal Dirigente competente, viene comunicata all'impresa con la trasmissione via pec, appositamente autorizzate dalle Imprese partecipanti come forme di comunicazione. Unitamente a tale comunicazione, in una delle due forme sopra indicate, viene presentata la richiesta dei documenti da trasmettere, entro un termine non superiore a 15 giorni, per la stipula del contratto. Si riportano di seguito i documenti da presentare:

a) cauzione definitiva pari al 5% dell'importo netto contrattuale mediante sotto forma di cauzione o fidejussione, ai sensi dell'art. 53, comma 4 del Codice.

La cauzione definitiva deve avere validità fino alla data di emissione del certificato di collaudo provvisorio o del certificato di regolare esecuzione, o comunque decorsi dodici mesi dalla data di ultimazione dei lavori risultante dal relativo certificato. La cauzione deve essere prestata:

- a garanzia dell'adempimento di tutte le obbligazioni del contratto e del risarcimento dei danni derivanti dall'eventuale inadempimento delle obbligazioni stesse;
- a garanzia del rimborso delle somme pagate in più all'appaltatore rispetto alle risultanze della liquidazione finale, salva comunque la risarcibilità del maggior danno.

La Provincia ha il diritto di valersi della cauzione per l'eventuale maggiore spesa sostenuta per il completamento dei lavori nel caso di risoluzione del contratto disposta in danno dell'appaltatore. La Provincia ha inoltre il diritto di valersi della cauzione per provvedere al pagamento di quanto dovuto dall'appaltatore per le inadempienze derivanti dalla inosservanza di norme e prescrizioni dei contratti collettivi, delle leggi e dei regolamenti sulla tutela, protezione, assicurazione, assistenza e sicurezza fisica dei lavoratori comunque presenti in cantiere. La Provincia può richiedere all'appaltatore la reintegrazione della cauzione ove questa sia venuta meno in tutto o in parte; in caso di inottemperanza, la reintegrazione si effettua a valere sui ratei di prezzo da corrispondere all'appaltatore. Approvato il certificato di collaudo ovvero il certificato di regolare esecuzione, la garanzia fideiussoria si intende svincolata ed estinta di diritto, automaticamente, senza necessità di ulteriori atti formali, richieste, autorizzazioni, dichiarazioni liberatorie o restituzioni. L'Amministrazione potrà avvalersi della garanzia fideiussoria, parzialmente o totalmente, per le spese dei lavori da eseguirsi d'ufficio nonché per il rimborso delle maggiori somme pagate durante l'appalto in confronto ai risultati della liquidazione finale. L'incameramento della garanzia avviene con atto unilaterale dell'Amministrazione senza necessità di dichiarazione giudiziale, fermo restando il diritto dell'appaltatore di proporre azione innanzi l'autorità giudiziaria ordinaria. In caso di variazioni al contratto per effetto di successivi atti di sottomissione, la medesima garanzia può essere ridotta in caso di riduzione degli importi contrattuali, mentre non dev'essere integrata in caso di aumento degli stessi importi fino alla concorrenza di un quinto dell'importo originario. Nel testo della garanzia fidejussoria deve essere espressamente indicato che la stessa garanzia è concessa secondo le condizioni previste dalla normativa vigente dei LL.PP. e secondo le prescrizioni del Capitolato Speciale d'Appalto.

b) n. 1 dichiarazione sostitutiva di certificazione, ai sensi dell'art. 46 del D.P.R. 445/20, dove l'Impresa dichiara l'ottemperanza alle norme di cui alla Legge 12/03/1999, n. 68 "Norme per il diritto al lavoro dei disabili".

c) n. 1 polizza, ex art. 117, comma 10 del Codice sottoscritta "ad hoc" per il presente appalto, "tutti i rischi del costruttore (CAR e postuma)". Tale polizza deve essere proposta in conformità allo schema tipo del **Decreto del Ministero dello Sviluppo Economico del 19 gennaio 2018 n.31** che ha approvato il "Regolamento con cui si adottano gli schemi di contratti tipo per le garanzie fideiussorie previste dagli articoli 106 e 117 del Codice. Tale polizza di assicurazione deve coprire i danni subiti dalla Provincia a causa del danneggiamento o della distruzione totale o parziale di impianti ed opere, anche preesistenti, verificatisi nel corso dell'esecuzione dei lavori. Il Responsabile Unico del Progetto può chiedere con la stessa polizza, ovvero con altra polizza, la copertura dei rischi dell'incendio, dello scoppio, del furto, del danneggiamento vandalico e dell'azione del fulmine per manufatti, materiali, attrezzature e opere provvisorie di cantiere, per un

importo del valore da assicurare definito dal Responsabile Unico del Progetto in accordo con la ditta appaltatrice. La polizza deve, inoltre, assicurare la stazione appaltante contro la responsabilità civile per danni causati a terzi nel corso dell'esecuzione dei lavori. La somma assicurata per la Sezione A, Partita 1 "Opere" non deve essere inferiore all'importo contrattuale al lordo dell'IVA, per la sezione A, Partita 2 "Opere preesistenti" non deve essere inferiore ad **Euro 146.122,52** per la Sezione A, Partita 3, "demolizione e sgombero" non deve essere inferiore ad **Euro 29.224,50**. Il massimale per l'assicurazione contro la responsabilità civile verso terzi comprendente quelli ulteriori (CAR – POSTUMA), Sezione B, non dovrà essere inferiore ad **Euro 5.000.000,00**. Tale polizza deve specificamente prevedere l'indicazione che tra le "persone" si intendono compresi i rappresentanti della Stazione appaltante autorizzati all'accesso al cantiere, della Direzione Lavori e dei collaudatori in corso d'opera. Le polizze di cui al presente punto devono recare espressamente il vincolo a favore della Stazione appaltante. La copertura assicurativa deve decorrere dalla data di consegna dei lavori e deve cessare solo alla data di emissione del certificato di collaudo provvisorio o del certificato di regolare esecuzione o comunque decorsi dodici mesi dalla data di ultimazione dei lavori risultante dal relativo certificato.

Qualora sia previsto un periodo di garanzia, la polizza assicurativa è sostituita da una polizza che tenga indenni le stazioni appaltanti da tutti i rischi connessi all'utilizzo delle lavorazioni in garanzia o agli interventi per la loro eventuale sostituzione o rifacimento. La garanzia assicurativa prestata dall'Appaltatore deve coprire senza alcuna riserva anche i danni causati dalle imprese subappaltatrici e subfornitrici. Qualora l'Appaltatore sia un'associazione temporanea di concorrenti, la garanzia assicurativa prestata dalla mandataria capogruppo deve coprire senza alcuna riserva anche i danni causati dalle imprese mandanti. Nel testo della polizza deve essere espressamente indicato quanto segue:

- la polizza di cui al presente articolo è concessa secondo le condizioni previste dalla normativa vigente dei LL.PP. ed in conformità al **Decreto del Ministero dello Sviluppo Economico del 19 gennaio 2018 n. 31** che ha approvato il "Regolamento con cui si adottano gli schemi di contratti tipo per le garanzie fideiussorie previste dagli articoli 106 e 117 del Codice" e secondo le prescrizioni del Capitolato Speciale d'appalto;
- la copertura è garantita indipendentemente dal pagamento dei premi da parte dell'Impresa;
- la Compagnia assicurativa non può esercitare il diritto di recesso in caso di sinistro.

L'Appaltatore trasmette alla Provincia la polizza in parola prima della stipula del contratto, o comunque almeno dieci giorni prima della consegna dei lavori, in caso di consegna dei lavori in via d'urgenza.

Gli importi dei danni non coperti a seguito dell'inserimento di franchigie o massimali rimangono a carico dell'Appaltatore. Eventuali massimali e franchigie aggiuntive o diverse rispetto a quelle previste, possono essere inserite solo previa accettazione esplicita da parte del Responsabile Unico del Progetto.

d) n. 1 polizza assicurativa di copertura di Responsabilità Civile verso i prestatori di lavoro (RCO per i rischi inerenti la propria attività con un massimale unico minimo di Euro 3.000.000,00). Tale polizza potrà essere prodotta in copia autenticata. Le garanzie e i massimali per le coperture R.C.T.- R.C.O possono essere proposti con polizze a secondo rischio nel caso che l'impresa appaltatrice sia in possesso di polizza di responsabilità civile, fermo le condizioni normative e massimali in aumento richiesti dal presente capitolato.

Possono essere inserite le seguenti limitazioni:

FRANCHIGIE:

1.1 Per sinistro: Massimo di Euro 5.000,00;

Eventuali massimali e franchigie aggiuntive o diverse rispetto a quelle previste, possono

essere inserite solo previa accettazione esplicita da parte del Responsabile Unico del Progetto. Nel testo della polizza deve essere espressamente indicato quanto segue:
la presente polizza è concessa secondo le condizioni previste dalla normativa vigente dei LL.PP in conformità al **Decreto del Ministero dello Sviluppo Economico del 19 gennaio 2018 n.31** che ha approvato il "Regolamento con cui si adottano gli schemi di contratti tipo per le garanzie fideiussorie previste dagli articoli 106 e 117 del Codice" e secondo le prescrizioni del Capitolato Speciale d'appalto.

Le garanzie fideiussorie e le polizze assicurative previste dal codice sono conformi agli schemi tipo approvati con decreto del Ministro delle imprese e del made in Italy di concerto con il Ministro delle infrastrutture e dei trasporti e con il Ministro dell'economia e delle finanze. Le garanzie fideiussorie prevedono la rivalsa verso il contraente e il diritto di regresso verso la stazione appaltante per l'eventuale indebito arricchimento e possono essere rilasciate congiuntamente da più garanti. I garanti designano un mandatario o un delegatario per i rapporti con la stazione appaltante.

e) in caso di società: comunicazione da rendersi ai sensi del D.P.C.M. n.187 emesso in data 11 Maggio 1991, ed inerente "la propria composizione societaria, l'esistenza dei diritti reali di godimento o di garanzia sulle azioni "con diritto di voto" sulla base delle risultanze del libro dei soci, delle comunicazioni ricevute e di qualsiasi altro dato a propria disposizione, nonché l'indicazione dei soggetti muniti di procura irrevocabile che abbiano esercitato il voto nelle assemblee societarie nell'ultimo anno o che ne abbiano comunque diritto".

Dette informazioni devono essere fornite anche con riguardo ad eventuali società consorziate che comunque partecipino all'esecuzione dell'opera, nonché alle Imprese sub-appaltatrici.

f) piano operativo di sicurezza e di coordinamento ai sensi dell'art. 100 del D.Lgs.vo n. 81/2008.

g) eventuale crono-programma.

h) in caso di Imprese riunite: contratto di mandato collettivo speciale con rappresentanza, conferito dalle imprese mandanti all'Impresa mandataria, in originale o copia autenticata. La procura, da rilasciare obbligatoriamente mediante Atto Pubblico, dovrà essere espressamente conferita al legale rappresentante dell'impresa capogruppo.

i) (solo nel caso di firma da parte di un procuratore) n. 2 originali o copie autenticate in bollo della procura rilasciata mediante Atto Pubblico al Procuratore che stipulerà l'atto.

j) obblighi di tracciabilità: ai sensi della L.136/2010, ai fini della tracciabilità dei flussi finanziari, nella documentazione da presentare per la stipula del contratto, si dovrà indicare, uno o più conti correnti bancari o postali, accesi presso banche o presso la società Poste italiane Spa, dedicati, anche non in via esclusiva, a tutta la gestione contrattuale. Tutti i movimenti finanziari relativi al lavoro oggetto del contratto dovranno essere registrati sul conto corrente dedicato e dovranno essere effettuati esclusivamente tramite lo strumento del bonifico bancario o postale, ovvero con altri strumenti di pagamento idonei a consentire la piena tracciabilità delle operazioni (sono esentate le fattispecie contemplate all'art. 3, comma 3, della L. 136/2010).

Ai fini della tracciabilità dei flussi finanziari, gli strumenti di pagamento dovranno riportare, in relazione a ciascuna transazione posta in essere, il codice identificativo gara (CIG), attribuito dall'Autorità per la Vigilanza sui Contratti Pubblici e, ove obbligatorio, il codice unico di progetto (CUP) relativo all'investimento pubblico. Dovranno inoltre essere comunicati le generalità e il codice fiscale delle persone delegate ad operare sul suddetto c/c dedicato, entro 7 gg. dalla loro accensione o, nel caso di c/c già esistente, dalla sua prima utilizzazione in operazioni finanziarie relative alla presente commessa pubblica. E' fatto obbligo di provvedere altresì a comunicare ogni modifica ai dati trasmessi. A pena di

nullità assoluta, la ditta assumerà gli obblighi di tracciabilità dei flussi finanziari di cui alla legge sopra citata.

L'assunzione degli obblighi di tracciabilità dei flussi finanziari dovrà essere riportata, oltre che nel contratto di mandato collettivo con rappresentanza in caso di ATI, in tutti i contratti sottoscritti con i subappaltatori ed i subcontraenti della filiera delle imprese a qualsiasi titolo interessate al lavoro di cui al presente capitolato e la Provincia potrà verificare in ogni momento tale adempimento.

Il mancato utilizzo del bonifico bancario o postale, ovvero degli altri strumenti idonei a consentire la

piena tracciabilità delle operazioni, costituisce causa di risoluzione del contratto.

L'appaltatore, il subappaltatore o il subcontraente che ha notizia dell'inadempimento della propria controparte agli obblighi di tracciabilità finanziaria di cui alla Legge 136/2010, ne darà immediata comunicazione alla Provincia di Reggio Emilia e alla Prefettura-Ufficio territoriale del Governo di Reggio Emilia.

Controllo degli automezzi adibiti al trasporto dei materiali - Al fine di rendere facilmente individuabile la proprietà degli automezzi adibiti al trasporto dei materiali per l'attività dei cantieri, la bolla di consegna del materiale dovrà indicare il numero di targa e il nominativo del proprietario degli automezzi medesimi.

Art. 20 - Stipulazione ed approvazione del contratto

Il contratto verrà stipulato in forma scritta e in modalità elettronica, secondo quanto disposto dall'art. 18, comma 1 del Codice, con scrittura privata, come previsto dal Regolamento provinciale per la Disciplina dei Contratti.

Il contratto va stipulato entro trenta giorni dall'aggiudicazione.

Se la stipula del contratto non avviene nel termine per fatto della stazione appaltante o dell'ente concedente, l'aggiudicatario può farne constatare il silenzio inadempimento o, in alternativa, può sciogliersi da ogni vincolo mediante atto notificato. All'aggiudicatario non spetta alcun indennizzo, salvo il rimborso delle spese contrattuali.

La mancata stipula del contratto nel termine fissato per fatto dell'aggiudicatario può costituire motivo di revoca dell'aggiudicazione.

Per tutto quanto non disposto si rinvia all'art. 18 del Codice.

Relativamente all'imposta di bollo si rimanda all'Allegato I.4 del Codice.

Sono allegati al contratto di appalto il presente capitolato e il computo metrico estimativo

Art. 21 - Documenti facenti parte integrante e sostanziale del contratto d'appalto

Fanno inoltre parte del contratto d'appalto:

- a) gli elaborati grafici progettuali e le relazioni;
- b) la descrizione dei lavori, per l'eventuale parte di lavori "a corpo" e l'elenco dei prezzi unitari offerti dall'aggiudicatario in sede di gara per la parte di lavori "a misura";
- c) il cronoprogramma;
- d) il piano operativo di sicurezza redatto dall'appaltatore ai sensi dell'art.100 del D.Lgs. 81/2008;
- e) le polizze di garanzia.

Art. 22 - Documenti estranei al rapporto negoziale

Non fanno invece parte del contratto e sono estranei ai rapporti negoziali:

- le tabelle di riepilogo dei lavori e la suddivisione per categorie degli stessi, ancorché inserite e integranti il presente Capitolato speciale; esse hanno efficacia, sempre che non riguardino il compenso a corpo dei lavori contrattuali, limitatamente ai fini dell'aggiudicazione per la determinazione dei requisiti soggettivi degli esecutori, ai fini della definizione dei requisiti oggettivi del subappalto e ai fini della valutazione delle addizioni o diminuzioni dei lavori o delle varianti in corso d'opera di cui all'articolo 106 del Codice.
- la descrizione delle singole voci elementari, le quantità delle stesse, sia quelle rilevabili dagli atti progettuali, sia quelle rilevabili da qualsiasi altro loro allegato.

CAPO 3 – ESECUZIONE DEI LAVORI

Art. 23 - Contratti collettivi

Ai sensi dell'art. 11 del Codice al personale impiegato nelle prestazioni dell'appalto in oggetto è applicato il contratto collettivo nazionale e territoriale in vigore per il settore e per la zona nella quale si eseguono le prestazioni di lavoro, stipulato dalle associazioni dei datori e dei prestatori di lavoro comparativamente più rappresentative sul piano nazionale e quello il cui ambito di applicazione sia strettamente connesso con l'attività oggetto dell'appalto o della concessione svolta dall'impresa anche in maniera prevalente.

Gli operatori economici possono indicare nella propria offerta il differente contratto collettivo da essi applicato, purché garantisca ai dipendenti le stesse tutele di quello indicato dalla stazione appaltante o dall'ente concedente; in caso di indicazione di un contratto differente, prima di procedere all'affidamento o all'aggiudicazione le stazioni appaltanti e gli enti concedenti acquisiscono la dichiarazione con la quale l'operatore economico individuato si impegna ad applicare il contratto collettivo nazionale e territoriale indicato nell'esecuzione delle prestazioni oggetto del contratto per tutta la sua durata, ovvero la dichiarazione di equivalenza delle tutele. In quest'ultimo caso, la dichiarazione è anche verificata con le modalità di cui all'art. 110 del Codice.

Le stazioni appaltanti e gli enti concedenti assicurano, in tutti i casi, che le medesime tutele normative ed economiche siano garantite ai lavoratori in subappalto.

In caso di inadempienza contributiva risultante dal documento unico di regolarità contributiva relativo a personale dipendente dell'affidatario o del subappaltatore o dei soggetti titolari di subappalti e cottimi, impiegato nell'esecuzione del contratto, la stazione appaltante trattiene dal certificato di pagamento l'importo corrispondente all'inadempienza per il successivo versamento diretto agli enti previdenziali e assicurativi, compresa, nei lavori, la cassa edile. In ogni caso sull'importo netto progressivo delle prestazioni è operata una ritenuta dello 0,50 per cento; le ritenute possono essere svincolate soltanto in sede di liquidazione finale, dopo l'approvazione da parte della stazione appaltante del certificato di collaudo o di verifica di conformità, previo rilascio del documento unico di regolarità contributiva. In caso di ritardo nel pagamento delle retribuzioni dovute al personale di cui al primo periodo, il responsabile unico del progetto invita per iscritto il soggetto inadempiente, ed in ogni caso l'affidatario, a provvedervi entro i successivi 15 quindici giorni. Ove non sia stata contestata formalmente e motivatamente la fondatezza della richiesta entro il termine di cui al terzo periodo, la stazione appaltante paga anche in corso d'opera direttamente ai lavoratori le retribuzioni arretrate, detraendo il relativo

importo dalle somme dovute all'affidatario del contratto ovvero dalle somme dovute al subappaltatore inadempiente nel caso in cui sia previsto il pagamento diretto.

Per tutto quanto non disposto si rinvia alla disciplina dell'art. 11 del Codice.

Art. 24 - Consegna, inizio ed esecuzione dei lavori

La Provincia può procedere all'esecuzione anticipata del contratto dopo la verifica dei requisiti in capo all'aggiudicatario, ai sensi dell'art. 50, comma 6 del Codice.

Il Direttore dei Lavori comunica all'Appaltatore il giorno e il luogo in cui deve presentarsi per ricevere la consegna dei lavori, munito del personale idoneo nonché delle attrezzature e dei materiali necessari per eseguire, ove occorra, il tracciamento dei lavori secondo i piani, profili e disegni di progetto. Su indicazione del Direttore dei Lavori devono essere collocati a cura dell'Appaltatore, picchetti, capisaldi, sagome, termini, ovunque si riconoscano necessari.

Sono a carico dell'Appaltatore gli oneri per le spese relative alla consegna, alla verifica ed al completamento del tracciamento.

Il direttore dei lavori, previa autorizzazione del RUP, provvede alla consegna dei lavori ed è responsabile della corrispondenza del relativo verbale di consegna dei lavori all'effettivo stato dei luoghi. Il processo verbale di consegna, che deve essere redatto in duplice esemplare ed in contraddittorio con l'esecutore, deve contenere:

- a) le condizioni e circostanze speciali locali riconosciute e le operazioni eseguite, come i tracciamenti, gli accertamenti di misura, i collocamenti di sagome e capisaldi;
- b) le aree, i locali, l'ubicazione e la capacità delle cave e delle discariche concesse o comunque a disposizione dell'esecutore, unitamente ai mezzi d'opera per l'esecuzione dei lavori;
- c) la dichiarazione che l'area su cui devono eseguirsi i lavori è libera da persone e cose e, in ogni caso, che lo stato attuale è tale da non impedire l'avvio e la prosecuzione dei lavori;
- d) le modalità di azione nel caso in cui siano riscontrate differenze fra le condizioni locali ed il progetto esecutivo prevedendo anche i casi in cui il direttore dei lavori può procedere alla consegna dei lavori parziale o alla consegna d'urgenza. In tale ultimo caso il verbale di consegna indica, altresì, le lavorazioni che l'esecutore deve immediatamente eseguire e, in caso di mancata stipula del contratto, il direttore dei lavori tiene conto di quanto predisposto o somministrato dall'esecutore, ai fini del rimborso delle relative spese.

Il direttore dei lavori cura, quindi, la consegna dei lavori, comunicando all'esecutore il giorno ed il luogo in cui deve presentarsi, munito del personale idoneo, nonché delle attrezzature e dei materiali necessari per eseguire, ove occorra, il tracciamento dei lavori secondo i piani, profili e disegni di progetto; sono a carico dell'esecutore gli oneri per le spese relative alla consegna, alla verifica e al completamento del tracciamento che fosse stato già eseguito a cura della stazione appaltante. Trascorso inutilmente e senza giustificato motivo il termine assegnato a tali fini dal direttore dei lavori, la stazione appaltante ha facoltà di risolvere il contratto e di incamerare la cauzione.

Il verbale di consegna contiene l'indicazione delle condizioni e delle circostanze speciali locali riconosciute e le operazioni eseguite, come i tracciamenti, gli accertamenti di misura, i collocamenti di sagome e capisaldi. Contiene inoltre l'indicazione delle aree, delle eventuali cave, dei locali e quant'altro concesso all'Appaltatore per l'esecuzione dei lavori oltre alla dichiarazione che l'area oggetto dei lavori è libera da persone e cose e che lo

stato attuale è tale da non impedire l'avvio e la prosecuzione dei lavori.

Il Direttore dei Lavori è responsabile della corrispondenza del verbale di consegna dei lavori all'effettivo stato dei luoghi. Qualora l'appaltatore intenda far valere pretese derivanti dalla riscontrata difformità dello stato dei luoghi rispetto a quello previsto in progetto, deve formulare riserva sul verbale di consegna all'atto della sua redazione.

In caso di consegne parziali l'Appaltatore è tenuto a presentare un programma di esecuzione dei lavori che preveda la realizzazione prioritaria delle lavorazioni sulle aree e sugli immobili disponibili.

Nel caso di subentro di un Appaltatore ad un altro nell'esecuzione dell'appalto, il Direttore dei Lavori redige apposito verbale in contraddittorio con entrambi gli appaltatori per accertare la reale consistenza dei materiali, dei mezzi d'opera e di quant'altro il nuovo Appaltatore deve assumere dal precedente, oltre ad indicare eventuali indennità da corrisponderci.

Subito dopo la consegna dei lavori l'Appaltatore darà inizio alle opere, che dovranno essere ultimate entro i tempi precisati nel programma dei lavori a partire dalla data indicata nel verbale di consegna.

Art. 25 - Impianto del cantiere e programma dei lavori

L'Appaltatore dovrà provvedere all'impianto del cantiere che dovrà essere allestito nei tempi previsti dal programma dei lavori redatto dall'Appaltante sulla base di quanto definito in sede di progettazione esecutiva dell'intervento ed allegato ai documenti progettuali consegnati per la gara d'appalto.

Il programma dei lavori è un atto contrattuale che stabilisce la durata delle varie fasi della realizzazione di un'opera.

Il programma dei lavori si rende necessario anche per la definizione delle misure di prevenzione degli infortuni che devono essere predisposte dal Coordinatore per l'esecuzione dei lavori prima e durante lo svolgimento delle opere. In questo senso il programma dei lavori dovrà essere definito negli stessi casi previsti per la redazione del Piano di Sicurezza e Coordinamento.

In base all'art. 90 del D.Lgs. 81/2008 questo documento deve essere approntato dal Responsabile Unico del Progetto parallelamente alla redazione del progetto ed in accordo con le date di inizio e fine dei lavori stabilite dal contratto principale, individuando nel dettaglio tutti i tempi necessari per l'esecuzione delle parti dell'opera. In mancanza di tale programma l'Appaltatore sarà tenuto ad eseguire le varie fasi di lavoro secondo l'ordine temporale stabilito dalla Direzione dei Lavori senza che ciò costituisca motivo per richiedere risarcimenti o indennizzi.

In presenza di particolari esigenze il Committente si riserva, comunque, la facoltà di apportare modifiche non sostanziali al programma predisposto.

Art. 26 - Riconoscimenti a favore dell'appaltatore in caso di ritardata consegna dei lavori

Nel caso di accoglimento dell'istanza di recesso dell'appaltatore dal contratto per ritardo nella consegna dei lavori attribuibile a fatto o colpa della stazione appaltante l'appaltatore ha diritto al rimborso delle spese contrattuali sostenute, nonché delle altre spese effettivamente sostenute e documentate in misura comunque non superiore alla percentuale del 1,00 per cento, calcolata sull'importo netto dell'appalto.

Art. 27 - Inderogabilità dei termini di esecuzione

I lavori devono essere ultimati entro il termine indicato all'art. 3 del presente Capitolato. In caso di consegna parziale il termine per l'esecuzione decorre dall'ultimo dei verbali di consegna. Non costituiscono motivo di proroga dell'inizio dei lavori, della loro mancata regolare e continuativa conduzione secondo il relativo programma o della loro ritardata ultimazione:

- a) il ritardo nell'installazione del cantiere e nell'allacciamento alle reti tecnologiche necessarie al suo funzionamento, per l'approvvigionamento dell'energia elettrica e dell'acqua;
- b) l'esecuzione di accertamenti integrativi che l'appaltatore ritenesse di dover effettuare per la esecuzione delle opere di fondazione, delle strutture e degli impianti, salvo che siano ordinati dalla direzione dei lavori o concordati con questa;
- c) il tempo necessario per l'esecuzione di prove sui campioni, di sondaggi, analisi e altre prove assimilabili;
- d) il tempo necessario per l'espletamento degli adempimenti a carico dell'appaltatore comunque previsti dal Capitolato speciale d'appalto;
- e) le eventuali controversie tra l'appaltatore e i fornitori, subappaltatori, affidatari, altri incaricati;
- f) le eventuali vertenze a carattere aziendale tra l'appaltatore e il proprio personale dipendente.

Art. 28 – Avvalimento

Per l'avvalimento si applica l'art. 104 del Codice.

Art. 29 – Subappalto

Per il subappalto si applica l'art. 105 del D.lgs. 50/2016, come modificato dall'art. 49 del D.L. 77/2021.

L'impresa deve eseguire in proprio le lavorazioni di cui alla categoria prevalente in misura pari o superiore al 50% dell'importo delle lavorazioni stesse.

L'affidatario è tenuto ad osservare il trattamento economico e normativo stabilito dai contratti collettivi nazionale e territoriale in vigore per il settore e per la zona nella quale si eseguono le prestazioni secondo quanto previsto all'articolo 11 del Codice. È, altresì responsabile in solido dell'osservanza delle norme anzidette da parte dei subappaltatori nei confronti dei loro dipendenti per le prestazioni rese nell'ambito del subappalto nel rispetto di quanto previsto dal comma 12. L'affidatario e, per suo tramite, i subappaltatori, trasmettono alla stazione appaltante prima dell'inizio dei lavori la documentazione di avvenuta denuncia agli enti previdenziali, inclusa la Cassa edile, assicurativi e antinfortunistici, nonché copia del piano di cui al comma 15. Per il pagamento delle prestazioni rese nell'ambito dell'appalto o del subappalto, la stazione appaltante acquisisce d'ufficio il documento unico di regolarità contributiva in corso di validità relativo all'affidatario e a tutti i subappaltatori.

L'aggiudicatario, a dimostrazione del pagamento dei subappaltatori deve fornire alla

stazione appaltate entro dieci dal pagamento la fattura quietanzata, che vanno consegnate al Responsabile Unico del Progetto. Per la ritardata consegna, dopo il decimo giorno si applica, per ciascun giorno di ritardo la penale del 0,5 per mille fino al ventesimo giorno, e all'1 per mille dal ventunesimo al trentesimo giorno. Per l'incasso delle penali si applica l'ultimo capoverso dell'articolo successivo.

Art. 30 – Penali

Nel caso di mancato rispetto del termine indicato per l'esecuzione delle opere, per ogni giorno naturale consecutivo di ritardo nell'ultimazione dei lavori o per le scadenze inderogabili fissate nel programma temporale dei lavori, viene applicata una penale pari all'**1 per mille dell'ammontare netto contrattuale** e complessivamente non superiore al 10% da determinare in relazione all'entità delle conseguenze legate all'eventuale ritardo.

- Altre Penali:

- a) nel caso in cui l'impresa aggiudicataria non consegni la documentazione indicata per la stipula del contratto, entro 20 giorni dal ricevimento della comunicazione di aggiudicazione, viene applicata, una penale giornaliera dello **0,3‰** per i primi 10 giorni di ritardo e dello **0,6‰** per ognuno dei successivi giorni di ritardo;
- b) a discrezione del RUP, possono essere applicate penali pari all'**1‰** per ogni giorno di ritardo nell'esecuzione di singole fasi dei lavori, rispetto ai tempi previsti nel cronoprogramma consegnato dall'impresa aggiudicataria. Per l'applicazione della penale di cui al punto c, il RUP deve comunque inviare una diffida, prevedendo la possibilità di rientrare nei tempi previsti entro 20 giorni dal ricevimento della comunicazione;
- c) **1‰** per le violazioni di cui alla lettera c) dell'Art. 13 del presente Capitolato;
- d) **0,5‰** per le violazioni di cui alla lettera d) dell' Art. 13 del presente Capitolato, per ogni lavoratore sprovvisto;
- e) **1‰** per le violazioni di cui alla lettera d) dell' Art. 13 del presente Capitolato, in relazione o al numero complessivo degli addetti occupati dalla singola impresa sul cantiere o alla durata del singolo rapporto di lavoro per ogni addetto occupato dall'impresa sul cantiere;
- f) si richiamano le penali previste all'art. 4 del presente capitolato, concernenti il mancato rispetto, in caso di assunzione, delle misure orientate a garantire le pari opportunità generazionali, di genere e di inclusione lavorativa delle persone con disabilità o svantaggiate.

Per l'incasso delle penali, oltre che per le altre fattispecie di inadempienze contrattuali previste dalla legge, la Provincia avrà diritto di rivalersi sulla cauzione e l'Impresa dovrà reintegrarla nel termine che sarà prefissato, comunque non superiore a 20 giorni. Qualora l'appaltatore non ottemperasse a tale obbligo nel termine prima indicato, la reintegrazione si effettuerà a valere sui ratei di prezzo da corrispondere all'Appaltatore.

Art. 30bis – Premio di accelerazione

Per ogni giorno di anticipo rispetto al termine indicato per l'ultimazione dei lavori è riconosciuto, a seguito dell'approvazione da parte della Stazione Appaltante del certificato di collaudo, un premio di accelerazione pari all'1 per mille dell'importo netto contrattuale dei lavori, nei limiti delle risorse disponibili.

A salvaguardia della corretta esecuzione delle opere a regola d'arte, non è comunque concessa una riduzione dei tempi di esecuzione superiore al 20% rispetto ai termini previsti all'art. 3.

Il premio di accelerazione non è dovuto in caso di proroga dei termini di esecuzione.

Art. 31 - Oneri e obblighi a carico dell'appaltatore

Oltre agli oneri generali indicati nel presente Capitolato speciale, nonché a quanto previsto da tutti i piani per le misure di sicurezza fisica dei lavoratori, sono a carico dell'Appaltatore gli oneri e gli obblighi di cui ai commi che seguono.

1. La fedele esecuzione del progetto e degli ordini impartiti per quanto di competenza, dal Direttore dei Lavori, in conformità alle pattuizioni contrattuali, in modo che le opere eseguite risultino a tutti gli effetti collaudabili, esattamente conformi al progetto e a perfetta regola d'arte, richiedendo al Direttore dei Lavori tempestive disposizioni scritte per i particolari che eventualmente non risultassero da disegni, dal Capitolato o dalla descrizione delle opere. In ogni caso l'Appaltatore non deve dare corso all'esecuzione di aggiunte o varianti non ordinate per iscritto ai sensi dell'articolo 1659 del codice civile. Per minimizzare gli impatti durante le fasi di cantiere andranno messe in atto tutte le azioni di mitigazione previste nel progetto e di seguito riportate:

- nell'ubicazione delle aree di cantiere andranno evitate le aree a ridosso dei canali, al fine di ridurre i pericoli di inquinamento delle acque superficiali;
- il traffico legato alle attività di cantiere andrà opportunamente pianificato allo scopo di evitare disturbi ai residenti e limitare i disagi al traffico locale;
- al fine di ridurre al minimo le interferenze con la viabilità esistente, si provvederà a deviazioni temporanee o restringimenti della carreggiata, evitando interruzioni di traffico;
- al fine limitare gli impatti dovuti all'attività dei mezzi di cantiere andranno utilizzati macchinari rispondenti alle normative, dotati di tutti gli accorgimenti utili per limitare il rumore e le emissioni in atmosfera;
- dovrà essere posta particolare cura al fine di evitare il rischio di sversamenti accidentali nel terreno e nei corsi d'acqua attraversati;
- durante le fasi di cantiere dovranno essere raccolte le acque reflue prodotte direttamente o indirettamente dai lavori di costruzione stradale per evitare ogni possibile apporto di inquinanti nei corpi acquiferi superficiali e sotterranei;
- dovrà essere garantito l'uso della rete irrigua e la funzionalità dei canali di scolo delle acque anche durante la fase di realizzazione dell'opera principale e delle opere complementari, a tal fine si manterrà costantemente attivo il flusso idrico convogliando, ove possibile, le acque fra esistenti rogge o deviandone puntualmente il corso;
- per limitare il diffondersi delle polveri, saranno eseguite periodiche bagnature delle piste di cantiere e di eventuali cumuli di materiale;
- durante le fasi di cantiere andranno messe in atto misure di tutela della vegetazione esistente, con particolare riguardo agli alberi di maggiore dimensione, tramite opportune protezioni del fusto e dei rami; nei casi in cui i lavori interferiranno con la vegetazione arborea andrà evitata la ricarica di terreno attorno agli alberi e gli scavi troppo vicini alle radici per non comprometterne l'aerazione dell'apparato radicale;
- per il ripristino delle aree di cantiere andrà riutilizzato il terreno vegetale proveniente

dallo scotico, che si avrà cura di accumulare, separatamente dalle altre tipologie di materiale, in spessori adeguati e di provvedere alla sua manutenzione per evitarne la morte biologica;

- per limitare le emissioni diffuse e puntuali di polveri derivanti dalla movimentazione dei materiali di costruzione e dalla movimentazione dei mezzi si ritiene necessario:
- prevedere la umidificazione dei depositi temporanei di terre, dei depositi di materie prime ed inerti e delle vie di transito da e per i cantieri, soprattutto quando queste si trovino nelle vicinanze di abitazioni;
- per il trasporto degli inerti prevedere un sistema di ricopertura dei cassoni con teloni;
- gli inerti necessari alla realizzazione dell'opera andranno reperiti da cave regolarmente autorizzate della zona sulla base di quanto disposto nei piani per le attività estrattive provinciali e comunali, privilegiando, a parità di idoneità dei materiali, i siti più prossimi all'area di cantiere al fine di minimizzare gli impatti legati al traffico;

2. I movimenti di terra e ogni altro onere relativo alla formazione del cantiere attrezzato, in relazione alla entità dell'opera, con tutti i più moderni e perfezionati impianti per assicurare una perfetta e rapida esecuzione di tutte le opere prestabilite, ponteggi e palizzate, adeguatamente protetti, in adiacenza di proprietà pubbliche o private, la recinzione con solido steccato, nonché la pulizia, la manutenzione del cantiere stesso, l'inghiaimento e la sistemazione delle sue strade, in modo da rendere sicuri il transito e la circolazione dei veicoli e delle persone addette ai lavori tutti, ivi comprese le eventuali opere scorporate o affidate a terzi dallo stesso ente appaltante.
3. L'assunzione in proprio, tenendone sollevata la Stazione appaltante, di ogni responsabilità risarcitoria e delle obbligazioni relative, comunque connesse all'esecuzione delle prestazioni dovute dall'impresa appaltatrice a termini di contratto;
4. L'esecuzione, presso gli Istituti autorizzati, di tutte le prove che verranno ordinate dalla Direzione Lavori, sui materiali e manufatti impiegati o da impiegarsi nella costruzione, compresa la confezione dei campioni e l'esecuzione di prove di carico che siano ordinate dalla stessa Direzione Lavori su tutte le opere in calcestruzzo semplice o armato e qualsiasi altra struttura portante, prove di tenuta per le tubazioni, prove di qualità dei materiali bituminosi, ecc. In particolare è fatto obbligo di effettuare prelievi di calcestruzzo con le modalità previste dalla disciplina specifica per le costruzioni in cemento armato;
5. Le responsabilità sulla non rispondenza degli elementi eseguiti in sito rispetto a quelli progettati o previsti dal capitolato.
6. Il mantenimento, fino al collaudo, della continuità degli scoli delle acque e del transito sugli spazi, pubblici e privati, adiacenti le opere da eseguire.
7. Il ricevimento, lo scarico e il trasporto nei luoghi di deposito o nei punti di impiego secondo le disposizioni della Direzione Lavori, comunque all'interno del cantiere, dei materiali e dei manufatti esclusi dal presente appalto e approvvigionati o eseguiti da altre ditte per conto dell'ente appaltante e per i quali competono a termini di contratto all'Appaltatore le assistenze alla posa in opera; i danni che per cause dipendenti dall'Appaltatore fossero apportati ai materiali e manufatti suddetti devono essere ripristinati a carico dello stesso Appaltatore.
8. Concedere, su richiesta della Direzione Lavori, a qualunque altra impresa alla quale siano affidati lavori non compresi nel presente appalto, l'uso parziale o totale dei ponteggi di servizio, delle impalcature, delle costruzioni provvisorie e degli apparecchi

di sollevamento per tutto il tempo necessario all'esecuzione dei lavori che l'ente appaltante intenderà eseguire direttamente ovvero a mezzo di altre ditte dalle quali, come dall'ente appaltante, l'impresa non potrà pretendere compensi di sorta, tranne che per l'impiego di personale addetto ad impianti di sollevamento; il tutto compatibilmente con le esigenze e le misure di sicurezza.

9. La pulizia del cantiere e delle vie di transito e di accesso allo stesso, compreso lo sgombero dei materiali di rifiuto lasciati da altre ditte.
10. Le spese, i contributi, i diritti, i lavori, le forniture e le prestazioni occorrenti per gli allacciamenti provvisori dei servizi di acqua, energia elettrica, gas e fognatura, necessari per il funzionamento del cantiere e per l'esecuzione dei lavori, nonché le spese per le utenze e i consumi dipendenti dai predetti servizi; l'Appaltatore si obbliga a concedere, con il solo rimborso delle spese vive, l'uso dei predetti servizi alle altre ditte che eseguono forniture o lavori per conto della Stazione appaltante, sempre nel rispetto delle esigenze e delle misure di sicurezza.
11. L'esecuzione di un'opera campione delle singole categorie di lavoro ogni volta che questo sia previsto specificatamente dal capitolato speciale o sia richiesto dalla Direzione Lavori, per ottenere il relativo nullaosta alla realizzazione delle opere simili.
12. La fornitura e manutenzione dei cartelli di avviso, di fanali di segnalazione notturna nei punti prescritti e di quanto altro indicato dalle disposizioni vigenti a scopo di sicurezza, nonché l'illuminazione notturna del cantiere.
13. La costruzione e la manutenzione entro il recinto del cantiere dei locali ad uso ufficio del personale di Direzione Lavori e assistenza, arredati, illuminati e provvisti di armadio chiuso a chiave, tavolo, sedie, macchina da scrivere, macchina da calcolo e materiale di cancelleria.
14. La predisposizione del personale e degli strumenti necessari per tracciamenti, rilievi, misurazioni, prove e controlli dei lavori tenendo a disposizione del Direttore dei Lavori i disegni e le tavole per gli opportuni raffronti e controlli, con divieto di darne visione a terzi e con formale impegno di astenersi dal riprodurre o contraffare i disegni e i modelli avuti in consegna.
15. La consegna, prima della smobilitazione del cantiere, di un certo quantitativo di materiale usato, per le finalità di eventuali successivi ricambi omogenei, previsto dal capitolato speciale o precisato da parte della Direzione Lavori con ordine di servizio e che viene liquidato al 50% del prezzo di contratto.
16. L'idonea protezione dei materiali impiegati e messi in opera a prevenzione di danni di qualsiasi natura e causa, nonché la rimozione di dette protezioni a richiesta della Direzione Lavori; nel caso di sospensione dei lavori deve essere adottato ogni provvedimento necessario ad evitare deterioramenti di qualsiasi genere e per qualsiasi causa alle opere eseguite, restando a carico dell'Appaltatore l'obbligo di risarcimento degli eventuali danni conseguenti al mancato od insufficiente rispetto della presente norma.
17. L'adozione, nel compimento di tutti i lavori, dei procedimenti e delle cautele necessarie a garantire l'incolumità degli operai, delle persone addette ai lavori stessi e dei terzi, nonché ad evitare danni ai beni pubblici e privati, osservando le disposizioni contenute nelle vigenti norme in materia di prevenzione infortuni; sicurezza sul lavoro e nei cantieri, con ogni più ampia responsabilità in caso di infortuni a carico dell'Appaltatore, restandone sollevati la Stazione appaltante, nonché il personale preposto alla direzione e sorveglianza dei lavori.
18. L'Appaltatore è tenuto a richiedere, prima della realizzazione dei lavori, presso tutti i

soggetti diversi dalla Stazione appaltante (ConSORZI, rogge, privati, Provincia, ANAS, ENEL, Telecom e altri eventuali) interessati direttamente o indirettamente ai lavori, tutti i permessi necessari e a seguire tutte le disposizioni emanate dai suddetti per quanto di competenza, in relazione all'esecuzione delle opere e alla conduzione del cantiere, con esclusione dei permessi e degli altri atti di assenso aventi natura definitiva e afferenti il lavoro pubblico in quanto tale.

19. La predisposizione di max 2 esemplari del cartello indicatore, con le dimensioni di almeno cm. 100 di base e 200 di altezza, recanti le descrizioni di cui alla Circolare del Ministero dei LL.PP. dell'1 giugno 1990, n. 1729/UL, curandone i necessari aggiornamenti periodici, nel numero e contenuti definito dal Responsabile Unico del Progetto
20. La custodia e la tutela del cantiere, di tutti i manufatti e dei materiali in esso esistenti, anche se di proprietà della Stazione appaltante e ciò anche durante periodi di sospensione dei lavori e fino alla presa in consegna dell'opera da parte della Stazione appaltante.
21. Tutte le misure, comprese le opere provvisoriale, e tutti gli adempimenti per evitare il verificarsi di danni alle opere, all'ambiente, alle persone e alle cose nella esecuzione dell'appalto. L'onere per il ripristino di opere o il risarcimento di danni ai luoghi, a cose o a terzi determinati da mancata, tardiva o inadeguata assunzione dei necessari provvedimenti sono a totale carico dell'Appaltatore, indipendentemente dall'esistenza di adeguata copertura assicurativa.
22. Cantieri, attrezzi, spese ed obblighi generali a carico dell'Appaltatore: fatte salve le eventuali ulteriori prescrizioni del capitolato speciale d'appalto, si intendono comprese nel prezzo dei lavori e perciò a carico dell'Appaltatore:
 - a) le spese per l'impianto, la manutenzione e l'illuminazione dei cantieri, con esclusione di quelle relative alla sicurezza nei cantieri stessi;
 - b) le spese per trasporto di qualsiasi materiale o mezzo d'opera;
 - c) le spese per attrezzi e opere provvisoriale e per quanto altro occorre alla esecuzione piena e perfetta dei lavori;
 - d) le spese per rilievi, tracciati, verifiche, esplorazioni, capisaldi e simili che possono occorrere, anche su motivata richiesta del Direttore dei Lavori o dal Responsabile Unico del Progetto o dall'organo di collaudo, dal giorno in cui comincia la consegna fino al compimento del collaudo provvisorio o all'emissione del certificato di regolare esecuzione;
 - e) le spese per le vie di accesso al cantiere. Qualora esistenti sarà cura dell'Appaltatore riportarle allo stato di finitura e manutenzione originarie;
 - f) le spese per idonei locali e per la necessaria attrezzatura da mettere a disposizione per l'ufficio di Direzione Lavori;
 - g) le spese ed i permessi necessari per ottenere il passaggio, per occupazioni temporanee e per risarcimento di danni per abbattimento di piante, per depositi od estrazioni di materiali. Saranno a cura e spese della ditta Appaltatrice gli oneri derivanti dal ripristino dello status quo ante in caso i lavori interessino proprietà non dell'Ente Appaltante;
 - h) le spese per la custodia e la buona conservazione delle opere fino al collaudo provvisorio o all'emissione del certificato di regolare esecuzione;

L'Appaltatore deve provvedere ai materiali e ai mezzi d'opera che siano richiesti ed indicati dal Direttore dei Lavori per essere impiegati nei lavori in economia

contemplati in contratto.

La stazione appaltante può mantenere sorveglianti in tutti i cantieri, sui galleggianti e sui mezzi di trasporto utilizzati dall'Appaltatore.

23. Disciplina e buon ordine dei cantieri: l'Appaltatore è responsabile della disciplina e del buon ordine nel cantiere e ha l'obbligo di osservare e far osservare al proprio personale le norme di legge e di regolamento. L'Appaltatore, tramite il direttore di cantiere assicura l'organizzazione, la gestione tecnica e la conduzione del cantiere. La direzione del cantiere è assunta dal direttore tecnico dell'impresa o da altro tecnico formalmente incaricato dall'Appaltatore. In caso di appalto affidato ad associazione temporanea di imprese o a consorzio, l'incarico della direzione di cantiere è attribuito mediante delega conferita da tutte le imprese operanti nel cantiere; la delega deve indicare specificamente le attribuzioni da esercitare dal direttore anche in rapporto a quelle degli altri soggetti operanti nel cantiere. Il Direttore dei Lavori ha il diritto, previa motivata comunicazione all'Appaltatore, di esigere il cambiamento del direttore di cantiere e del personale per indisciplina, incapacità o grave negligenza. L'Appaltatore è comunque responsabile dei danni causati dall'imperizia o dalla negligenza di detti soggetti, e risponde nei confronti dell'amministrazione committente per la malafede o la frode dei medesimi nell'impiego dei materiali.
24. L'Appaltatore è obbligato a produrre alla Direzione Lavori adeguata documentazione fotografica, in relazione a lavorazioni di particolare complessità, ovvero non più ispezionabili o verificabili dopo la loro esecuzione o comunque a richiesta della Direzione Lavori. La documentazione fotografica, a colori e in formati riproducibili agevolmente, deve recare in modo automatico e non modificabile la data e l'ora nelle quali sono state effettuate le relative rilevazioni.
25. Le spese per gli allacciamenti provvisori e per il consumo dell'acqua, dell'energia elettrica, del telefono, della fognatura occorrenti per il funzionamento del cantiere.
26. Ogni onere e spesa per rilievi, tracciamenti, frazionamenti e quanto altro necessario alla realizzazione dell'opera.
27. La realizzazione di tutti i sondaggi e le prove geologiche integrative che si rendessero necessarie per la realizzazione dei manufatti.
28. Prima di procedere alla realizzazione delle opere d'arte, andranno eseguiti i relativi rilievi e tracciamenti, nonché adeguatamente approfondite tutte le necessarie indagini geognostiche di dettaglio, in sito, o in laboratorio, sulla base delle cui risultanze l'impresa procederà alla redazione del progetto costruttivo, previa verifica del progetto esecutivo, da sottoporre alla preventiva approvazione della Direzione Lavori. Tale progetto dovrà essere definito sulla base delle effettive risultanze presenti in loco, comprese opere e condizioni al contorno (tralicci enel, canali, ecc.), e dovrà approfondire e prevedere, adeguatamente calcolare e verificare tutte le fasi di realizzazione e le relative opere provvisoriale eventuali in corso d'opera.
29. Le indagini verranno affidate a ditte o laboratori certificati o abilitati e i progetti costruttivi da sviluppare conformemente al presente elaborato di progetto esecutivo, verranno elaborati e sottoscritti dall'impresa e da un suo ingegnere specialista abilitato.
30. Tutti tali oneri e responsabilità si intendono compensati e compresi nei prezzi di offerta.
31. La verifica dei calcoli relativi a tutti gli impianti e della relativa progettazione esecutiva nel rispetto delle leggi vigenti compreso ogni onere per denunce, approvazioni, licenze, collaudo, ecc. che al riguardo fossero prescritti dalle leggi in vigore.
32. Sono a carico dell'Appaltatore tutte le pratiche amministrative necessarie ad ottenere dagli enti terzi tutte le autorizzazioni ad eseguire tutti i lavori sia provvisori che definitivi

(fanno eccezione le autorizzazioni già ottenute).

33. Si ricordano in particolare: le concessioni, le autorizzazioni, i nullaosta, le comunicazioni in merito alle opere nelle pertinenze dei corsi d'acqua, le pratiche con i gestori di canali, fognature e sottoservizi, i materiali per l'esecuzione dei rilevati e lo sminamento (genio militare competente).
34. Redigere il programma dettagliato ed eseguire i lavori inserendo le fasi e le interruzioni che necessitano agli enti gestori di servizi interferenti per la rimozione, per l'adeguamento ed il mantenimento in esercizio dei servizi intercettati (compreso enti idraulici).
35. Consultare gli enti gestori di servizi interferenti in modo da concordare le modalità di esecuzione di eventuali lavorazioni interferenti, concedendo agli enti stessi l'autorizzazione all'accesso alle aree oggetto dei lavori di competenza dell'Appaltatore.
36. Organizzare i lavori in modo tale da consentire fino all'ultimo momento il mantenimento degli accessi alle proprietà private interessate dai lavori (anche realizzando opportune rampe di accesso a fondi e proprietà intercluse).
37. Mantenere gli allacci ai servizi che interessano le proprietà private interferenti con i lavori fino all'avvenuto spostamento e/o adeguamento da parte degli enti gestori (anche realizzando opportune protezioni a cavi e tubazioni).
38. Nel caso durante le operazioni di scavo vi siano rinvenimenti particolari, compresi ordigni bellici, è onere dell'impresa l'attivazione di tutte le procedure per lo smaltimento in accordo con la normativa di legge.
39. Per l'esecuzione degli scavi di fondazione dei manufatti dovranno essere eseguite delle opere provvisorie tali da permettere lo scavo in verticale. E' fatto onere all'impresa di studiare la soluzione tecnica ritenuta più idonea, senza che nessun altro onere, oltre a quello previsto in contratto, sia dovuto dalla stazione appaltante. In caso di franamenti o cedimento delle pareti degli scavi non verranno riconosciuti maggiori oneri di riempimento dei cavi risultanti.
40. A richiesta della direzione lavori dovrà essere fornito materiale video e fotografico comprese riprese aeree, che illustrino lo stato dei lavori.
41. Si ritiene a carico dell'Appaltatore, i cui costi sono compresi nei prezzi unitari offerti in sede di gara, la verifica della presenza di ordigni bellici su tutta l'area e la bonifica della zona di intervento fino ad un massimo del 20% dell'area indagata, oltre tale limite il costo di bonifica sarà posto a carico della Provincia.

I tempi necessari all'ottenimento di pareri, autorizzazioni, ecc. e i tempi necessari per la bonifica sono compresi nel tempo contrattuale di cui all'art. 3.

Capo 4 - SOSPENSIONI, PROROGHE, VARIANTI E RIPRESE DEI LAVORI

Art. 32 - Sospensioni, riprese e proroghe dei lavori

Qualora circostanze speciali impediscano in via temporanea che i lavori procedano utilmente secondo quanto contenuto e prescritto dai documenti contrattuali, il Direttore dei Lavori, ai sensi dell'art. 121 del Codice può disporre la sospensione, redigendo, ove possibile con l'intervento dell'esecutore o di un suo rappresentante legale, apposito verbale di sospensione nel quale devono essere indicate:

- a) le ragioni che abbiano determinato l'interruzione dei lavori;
- b) lo stato di avanzamento dei lavori e delle opere la cui esecuzione rimanga interrotta,

indicando le cautele adottate al fine della ripresa dell'intervento e della sua ultimazione senza eccessivi oneri;

c) la consistenza del personale impiegato e dei mezzi d'opera esistenti in cantiere al momento della sospensione.

Il verbale di sospensione è inoltrato entro cinque giorni al RUP.

Non appena siano venute a cessare le cause della sospensione il direttore dei lavori ne dà immediata comunicazione al RUP affinché quest'ultimo disponga la ripresa dei lavori e indichi il nuovo termine contrattuale. Entro cinque giorni dalla disposizione di ripresa dei lavori effettuata dal RUP, il Direttore dei Lavori procede alla redazione del verbale di ripresa dei lavori, che deve essere sottoscritto anche dall'esecutore e deve riportare il nuovo termine contrattuale indicato dal RUP. Nel caso in cui l'esecutore ritenga cessate le cause che hanno determinato la sospensione temporanea dei lavori e il RUP non abbia disposto la ripresa dei lavori stessi, l'esecutore può diffidare il RUP a dare le opportune disposizioni al direttore dei lavori perché provveda alla ripresa; la diffida proposta ai fini sopra indicati, è condizione necessaria per poter iscrivere riserva all'atto della ripresa dei lavori, qualora l'esecutore intenda far valere l'illegittima maggiore durata della sospensione.

Il Direttore dei Lavori è responsabile nei confronti della stazione appaltante di un'eventuale sospensione illegittima dal medesimo ordinata per circostanze non previste dall'articolo 121 del codice.

La sospensione può essere altresì essere disposta dal RUP per ragioni di necessità o di pubblico interesse.

Per tutto quanto non disposto si applica l'art. 121 del Codice e l'art. 8 dell'Allegato II.14 del Codice stesso.

Art. 33 – Modifica dei contratti in corso di esecuzione

Il Committente si riserva la facoltà di introdurre nelle opere oggetto del contratto, nei limiti di quanto previsto dalla normativa vigente per le opere pubbliche, le opportune varianti, secondo la disciplina dell'art. 120 del Codice e dell'art. 5, dell'Allegato II.14 del Codice.

In ogni caso, eventuali varianti in corso d'opera dovranno essere proposte al RUP a cura del Direttore dei Lavori, attraverso una relazione tecnico descrittiva che ne illustri le motivazioni, le lavorazioni e l'entità economica.

Ai sensi dell'art. 120, comma 9, del Codice qualora in corso di esecuzione del contratto si renda necessario un aumento o una diminuzione delle prestazioni fino a concorrenza del quinto dell'importo del contratto, la Stazione Appaltante impone all'Appaltatore l'esecuzione alle condizioni originariamente previste, in tal caso l'Appaltatore non può far valere il diritto alla risoluzione del contratto.

Art. 34 – Revisione prezzi

Per il presente contratto è ammessa la revisione del prezzo d'appalto, ai sensi dell'art. 60 del Codice, sulla base di apposita istruttoria.

La variazione prezzi è riconosciuta solo per eventi imprevedibili e sopravvenuti non dipendenti dal soggetto contraente che incidono sugli indici dei prezzi al consumo, dei prezzi alla produzione dell'industria e dei servizi e gli indici delle retribuzioni contrattuali orarie, e che determinano una variazione del costo dell'opera, della fornitura o del servizio, in aumento o in diminuzione, superiore al 5 per cento dell'importo complessivo e operano nella misura dell'80 per cento della variazione stessa, in relazione alle prestazioni da

eseguire in maniera prevalente. Per la rideterminazione delle spese in questione, si potrà far riferimento anche agli indici dei prezzi ritenuti più idonei, (es. indici dei prezzi al consumo per le famiglie di operai ed impiegati, editi dalla Camera di commercio del territorio di appartenenza, indici Istat).

La richiesta di revisione del prezzo avviene a seguito di istanza documentata da parte dell'operatore economico incaricato e sarà oggetto di riscontro entro il termine di giorni 30 decorrenti dalla ricezione della richiesta medesima, con apposito provvedimento che, a seguito della predetta istruttoria, potrà disporre il motivato rigetto dell'istanza o il suo accoglimento, con la conseguente determinazione dell'incremento percentuale da riconoscere in conformità alle risultanze dell'istruttoria predetta, ed ai sensi del sopra citato art. 60 del D.Lgs. 36/2023.

Capo 5 - CONTABILITA' DEI LAVORI

Art. 35 - Accertamento e registrazione dei lavori

1. Il costo dei lavori comprende le spese dei lavori, delle somministrazioni, delle espropriazioni, di assistenza ed ogni altra inerente all'esecuzione; sia le perizie che le contabilità devono distinguersi in altrettanti capi quanti sono i titoli diversi di spesa.
2. Gli atti contabili redatti dal direttore dei lavori sono atti pubblici a tutti gli effetti di legge, e hanno ad oggetto l'accertamento e la registrazione di tutti i fatti producenti spesa.
3. L'accertamento e la registrazione dei fatti producenti spesa devono avvenire contemporaneamente al loro accadere, in particolare per le partite la cui verifica richiede scavi o demolizioni di opere al fine di consentire che con la conoscenza dello stato di avanzamento dei lavori e dell'importo dei medesimi, nonché dell'entità dei relativi fondi, l'ufficio di direzione lavori si trovi sempre in grado:
 - a) di rilasciare prontamente gli stati d'avanzamento dei lavori ed i certificati per il pagamento degli acconti;
 - b) di controllare lo sviluppo dei lavori e di impartire tempestivamente le debite disposizioni per la relativa esecuzione entro i limiti delle somme autorizzate;
 - c) di promuovere senza ritardo gli opportuni provvedimenti in caso di deficienza di fondi.
4. La contabilità dei lavori può essere effettuata anche attraverso l'utilizzo di programmi informatici in grado di consentire la tenuta dei documenti amministrativi e contabili nel rispetto di quanto previsto dagli articoli che seguono.

Art. 36 - Contabilità dei lavori

I diversi documenti contabili, predisposti e tenuti dal direttore dei lavori o dai direttori operativi o dagli ispettori di cantiere, se dal medesimo delegati, che devono essere firmati contestualmente alla compilazione rispettando la cronologia di inserimento dei dati, sono specificamente indicati all'art. 12 dell'Allegato II.14.

Art. 37 - Pagamenti

E' dovuta l'anticipazione del 20% sul valore del contratto ai sensi dell'art. 125 del Codice.

Il Direttore dei Lavori, redigerà con la cadenza successivamente indicata, uno stato di avanzamento dei lavori, che riporterà l'avanzamento progressivo delle varie opere e prestazioni e i corrispondenti importi, secondo quanto stabilito all'articolo precedente.

Le liquidazioni delle rate hanno carattere provvisorio e possono quindi essere rettificare o corrette qualora la Direzione dei Lavori, a seguito di ulteriori accertamenti, lo ritenga necessario.

In caso di ritardo nella emissione dei certificati di pagamento o dei titoli di spesa relativi agli acconti e alla rata di saldo rispetto alle condizioni e ai termini stabiliti dal contratto si applicano le disposizioni degli articoli 5 e 6 del decreto legislativo 9 ottobre 2002, n. 231, in tema di interessi moratori.

I pagamenti avverranno per stati d'avanzamento, mediante emissione di certificato di pagamento, ogni volta che l'ammontare dei lavori eseguiti, aumentati degli eventuali materiali utili a piè d'opera depositati in cantiere (questi ultimi valutati per la metà del loro importo), contabilizzati al netto del ribasso d'asta, comprensivi della relativa quota degli oneri per la sicurezza, raggiungano un importo non inferiore a € **130.000,00**.

Sarà facoltà della Provincia, in accordo con l'Impresa, raggiunta la somma maturata del SAL, rateizzare i pagamenti dello stato di avanzamento lavori, nel rispetto del vincolo normativo degli equilibri di bilancio.

I certificati di pagamento relativi agli acconti del corrispettivo sono emessi dal RUP contestualmente all'adozione di ogni stato di avanzamento e comunque entro un termine non superiore a sette giorni.

La Stazione appaltante provvede al pagamento mediante emissione dell'apposito mandato e l'erogazione a favore dell'appaltatore.

I pagamenti relativi agli acconti del corrispettivo sono effettuati nel termine di trenta giorni decorrenti dall'adozione di ogni stato di avanzamento.

Successivamente alla data di emissione di ogni SAL o SFL, da parte della Direzione Lavori, la Stazione Appaltante richiederà agli Enti Previdenziali e Assicurativi, nonché agli Organismi paritetici previsti dalla contrattazione collettiva, le attestazioni di regolarità contributiva di tutte le imprese presenti in cantiere. Il pagamento del SAL o SFL non sarà effettuato in assenza di tali documenti. Nel caso in cui gli Enti Previdenziali e Assicurativi, nonché gli Organismi paritetici previsti dalla contrattazione collettiva, non rispondano a tale richiesta entro il termine di 30 gg per il SAL o SFL, si intenderà che non sussistano motivazioni che ostino al pagamento.

Nel caso di sospensione dei lavori di durata superiore a novanta giorni la stazione appaltante dispone comunque il pagamento in acconto degli importi maturati fino alla data di sospensione.

Per le cessioni di crediti si applicano le disposizioni di cui all'art. 120, comma 12 del Codice e dell'art. 6 dell'Allegato II.14.

Per gli importi corrisposti direttamente ai subappaltatori ed ai titolari di sub-contratti non costituenti subappalto si applica l'art. 119, comma 11 del Codice.

Art. 38 - Conto finale e pagamento a saldo

Si rinvia a quanto disciplinato dall'art. 12, comma 1, lett. e) dell'Allegato II.14.

Alla data di emissione del certificato di collaudo provvisorio si procede, ai sensi dell'articolo 125, comma 7, del Codice, al pagamento della rata di saldo nonché, sotto le riserve previste dall'articolo 1669 del codice civile, allo svincolo della cauzione definitiva di cui all'articolo 117 del Codice, con le modalità e le condizioni indicate nel medesimo articolo.

Art. 39 - Eccezioni dell'appaltatore

Nel caso che l'Appaltatore ritenga che le disposizioni impartite dalla Direzione Lavori siano difformi dai patti contrattuali, o che le modalità esecutive comportino oneri più gravosi di quelli previsti dal presente capitolato, tali da richiedere la formazione di un nuovo prezzo o speciale compenso, dovrà, a pena di decadenza, formulare le proprie eccezioni e riserve nei tempi e modi previsti dalla normativa vigente.

Capo 6 – DISPOSIZIONI IN MATERIA DI SICUREZZA

Art. 40 - Norme di sicurezza generali

I lavori appaltati devono svolgersi nel pieno rispetto di tutte le norme vigenti in materia di prevenzione degli infortuni e igiene del lavoro e in ogni caso in condizione di permanente sicurezza e igiene

L'appaltatore è altresì obbligato ad osservare scrupolosamente le disposizioni del vigente Regolamento Locale di Igiene, per quanto attiene la gestione del cantiere.

L'appaltatore predispone, per tempo e secondo quanto previsto dalle vigenti disposizioni, gli appositi piani per la riduzione del rumore, in relazione al personale e alle attrezzature utilizzate.

L'appaltatore non può iniziare o continuare i lavori qualora sia in difetto nell'applicazione di quanto stabilito nel presente articolo.

Art. 41 - Sicurezza sul luogo di lavoro

L'appaltatore è obbligato a consegnare alla Stazione appaltante, entro 30 giorni dall'aggiudicazione, il documento di valutazione dei rischi di cui al D.Lgs. 81/2008, nonché l'indicazione dei contratti collettivi applicati ai lavoratori dipendenti e una dichiarazione in merito al rispetto degli obblighi assicurativi e previdenziali previsti dalle leggi e dai contratti in vigore.

L'appaltatore è obbligato ad osservare le misure generali di tutela di cui al D.Lgs. 81/2008, nonché le disposizioni dello stesso decreto applicabili alle lavorazioni previste nel cantiere.

L'entità presunta dei lavori in oggetto non è inferiore a 200 uomini-giorno.

Art. 42 - Modifiche e integrazioni al piano di sicurezza e di coordinamento

1. L'appaltatore può presentare al coordinatore per la sicurezza in fase di esecuzione una o più proposte motivate di modificazione o di integrazione al piano di sicurezza e di coordinamento, nei seguenti casi:
 - a) per adeguarne i contenuti alle proprie tecnologie oppure quando ritenga di poter meglio garantire la sicurezza nel cantiere sulla base della propria esperienza, anche in seguito alla consultazione obbligatoria e preventiva dei rappresentanti per la sicurezza dei propri lavoratori o a rilievi da parte degli organi di vigilanza;
 - b) per garantire il rispetto delle norme per la prevenzione degli infortuni e la tutela della salute dei lavoratori eventualmente disattese nel piano di sicurezza, anche in seguito a rilievi o prescrizioni degli organi di vigilanza.

2. L'appaltatore ha il diritto che il coordinatore per la sicurezza in fase di esecuzione si pronunci tempestivamente, con atto motivato da annotare sulla documentazione di cantiere, sull'accoglimento o il rigetto delle proposte presentate; le decisioni del coordinatore sono vincolanti per l'appaltatore.
3. Qualora entro il termine di tre giorni lavorativi dalla presentazione delle proposte dell'appaltatore, prorogabile una sola volta di altri tre giorni lavorativi, il coordinatore per la sicurezza non si pronunci:
 - a) nei casi di cui al comma 1, lettera a), le proposte si intendono accolte;
 - b) nei casi di cui al comma 1, lettera b), le proposte si intendono rigettate.
4. Nei casi di cui al comma 1, lettera a), l'eventuale accoglimento delle modificazioni e integrazioni non può in alcun modo giustificare variazioni o adeguamenti dei prezzi pattuiti, né maggiorazioni di alcun genere del corrispettivo.
5. Nei casi di cui al comma 1, lettera b), qualora l'eventuale accoglimento delle modificazioni e integrazioni comporti maggiori oneri a carico dell'impresa, e tale circostanza sia debitamente provata e documentata, trova applicazione la disciplina delle varianti.

Art. 43 - Piano operativo di sicurezza

L'appaltatore entro 30 giorni dall'aggiudicazione e comunque prima dell'inizio dei lavori, deve predisporre e consegnare al direttore dei lavori o, se nominato, al coordinatore per la sicurezza nella fase di esecuzione, un piano operativo di sicurezza per quanto attiene alle proprie scelte autonome e relative responsabilità nell'organizzazione del cantiere e nell'esecuzione dei lavori. Il piano operativo di sicurezza redatto ai sensi del punto 3 dell'Allegato XV del D.Lgs 81/2008 ed aggiornato al D.Lgs 106/2009, comprende il documento di valutazione dei rischi di cui all'art. 18 e gli adempimenti di cui all'art. 26, comma 1, lettera b) del D.Lgs 81/2008 ed aggiornato al D.Lgs 106/2009, con riferimento allo specifico cantiere e deve essere aggiornato rispetto alle previsioni originarie ad ogni mutamento delle lavorazioni. L'appaltatore è tenuto ad acquisire i piani operativi di sicurezza redatti dalle imprese subappaltatrici, nonché a curare il coordinamento di tutte le imprese operanti nel cantiere al fine di rendere gli specifici piani operativi di sicurezza compatibili tra loro e coerenti con il piano presentato dall'appaltatore.

Il piano operativo di sicurezza costituisce piano complementare di dettaglio del piano di sicurezza e di coordinamento di cui all'art. 91, comma 1, lettera a) ed all'art. 100 del D.Lgs 81/2008 ed aggiornato al D.Lgs 106/2009.

L'appaltatore può, nel corso dei lavori, apportare motivatamente modifiche e integrazioni al piano di sicurezza sostitutivo delle misure per la sicurezza fisica dei lavoratori di cui ai provvedimenti sopra indicati, purché si tratti di renderlo coerente a nuove situazioni oggettive oppure di concreti e dimostrati miglioramenti alle misure di sicurezza. Alle citate modifiche e integrazioni si applica la medesima disciplina dell'art. 42.

Il Direttore dei Lavori ha la responsabilità del coordinamento e della supervisione dell'attività di tutto l'ufficio di direzione dei lavori, ed interloquisce in via esclusiva con l'appaltatore in merito agli aspetti tecnici ed economici del contratto.

Il Direttore dei Lavori ha la specifica responsabilità dell'accettazione dei materiali, sulla base anche del controllo quantitativo e qualitativo degli accertamenti ufficiali delle caratteristiche meccaniche di questi così come previsto dall'articolo 3, comma 2, della legge 5 novembre 1971, n. 1086, ed in aderenza alle disposizioni delle norme tecniche di

cui all'articolo 21 della predetta legge.

Al Direttore dei Lavori fanno carico tutte le attività ed i compiti allo stesso espressamente demandati dalla normativa vigente in materia e in particolare:

- a) verificare periodicamente il possesso e la regolarità da parte dell'appaltatore della documentazione prevista dalle leggi vigenti in materia di obblighi nei confronti dei dipendenti;
- b) curare la costante verifica di validità del programma di manutenzione, dei manuali d'uso e dei manuali di manutenzione, modificandone e aggiornandone i contenuti a lavori ultimati.

Art. 44 - Osservanza e attuazione dei piani di sicurezza

L'appaltatore è obbligato ad osservare le misure generali di tutela di cui all'art. 15 del D.Lgs 81/2008 ed aggiornato al D.Lgs 106/2009, con particolare riguardo alle circostanze e agli adempimenti descritti agli art. 15 e 17 ed all'allegato XIII del D.Lgs 81/2008 aggiornato al D.Lgs 106/2009.

I piani di sicurezza devono essere redatti in conformità alle direttive 89/391/CEE del Consiglio del 12 giugno 1989, 92/57/CEE del Consiglio del 24 giugno 1992, alla relativa normativa nazionale di recepimento, al D.Lgs 81/2008 aggiornato al D.Lgs 106/2009.

L'impresa esecutrice è obbligata a comunicare tempestivamente prima dell'inizio dei lavori e quindi periodicamente, a richiesta della Stazione appaltante o del Coordinatore, l'iscrizione alla camera di commercio, industria, artigianato e agricoltura, l'indicazione dei contratti collettivi applicati ai lavoratori dipendenti ed a presentare idonea certificazione circa l'assolvimento degli obblighi assicurativi e previdenziali. L'affidatario è tenuto a curare il coordinamento di tutte le imprese operanti nel cantiere, al fine di rendere gli specifici piano redatti dalle imprese subappaltatrici compatibili tra loro e coerenti con il piano presentato dall'appaltatore. In caso di associazione temporanea o di consorzio di imprese detto obbligo incombe all'impresa mandataria capogruppo. Il direttore tecnico di cantiere è responsabile del rispetto del piano da parte di tutte le imprese impegnate nell'esecuzione dei lavori.

Il piano di sicurezza e di coordinamento, o il piano di sicurezza sostitutivo, nei casi previsti, ed il piano operativo di sicurezza formano parte integrante del contratto di appalto. Le gravi o ripetute violazioni dei piani stessi da parte dell'appaltatore, comunque accertate, previa formale costituzione in mora dell'interessato, costituiscono causa di risoluzione del contratto.

Art. 45 - Pagamento dei dipendenti dell'appaltatore

In caso di ritardo nel pagamento delle retribuzioni dovute al personale dipendente, l'appaltatore è invitato per iscritto dal Responsabile Unico del Progetto a provvedervi entro i successivi quindici giorni. Ove egli non provveda o non contesti formalmente e motivatamente la legittimità della richiesta entro il termine sopra assegnato, la stazione appaltante può pagare anche in corso d'opera direttamente ai lavoratori le retribuzioni arretrate detraendo il relativo importo dalle somme dovute all'appaltatore in esecuzione del contratto.

I pagamenti di cui al comma 1 fatti dalla stazione appaltante sono provati dalle quietanze predisposte a cura del Responsabile Unico del Progetto e sottoscritte dagli interessati.

Nel caso di formale contestazione delle richieste da parte dell'appaltatore, il Responsabile

Unico del Progetto all'inoltro delle richieste e delle contestazioni all'ufficio provinciale del lavoro e della massima occupazione per i necessari accertamenti.

In ogni caso, per le inadempienze contributive e retributive dell'appalto e del subappalto si applica l'art. 11 del Codice.

Art. 46 - Durata giornaliera dei lavori

L'appaltatore può ordinare ai propri dipendenti di lavorare oltre il normale orario giornaliero, o di notte, ove consentito dagli accordi sindacali di lavoro, dandone preventiva comunicazione al direttore dei lavori. Il direttore dei lavori può vietare l'esercizio di tale facoltà qualora ricorrano motivati impedimenti di ordine tecnico o organizzativo. In ogni caso l'appaltatore non ha diritto ad alcun compenso oltre i prezzi contrattuali.

Salva l'osservanza delle norme relative alla disciplina del lavoro, se il direttore dei lavori ravvisa la necessità che i lavori siano continuati ininterrottamente o siano eseguiti in condizioni eccezionali, su autorizzazione del Responsabile Unico del Progetto ne dà ordine scritto all'appaltatore, il quale è obbligato ad uniformarvisi, salvo il diritto al ristoro del maggior onere.

Art. 47 – Esecuzione dei lavori nel caso di procedura di insolvenza o di impedimento alla prosecuzione all'affidamento con l'esecutore designato

Qualora si verificano le fattispecie indicate dall'art. 124 del Codice la Stazione Appaltante interpella progressivamente i soggetti che hanno partecipato alla procedura di gara risultanti in graduatoria.

L'affidamento avviene nei confronti dell'operatore economico interpellato alle condizioni proposte in fase di gara dallo stesso.

Capo 7 – ULTIMAZIONE DEI LAVORI E COLLAUDO DELLE OPERE.

Art. 48 - Ultimazione dei lavori

La durata delle eventuali sospensioni ordinate dalla Direzione Lavori, non è calcolata nel termine fissato per l'esecuzione dei lavori.

I lavori dovranno essere condotti in modo da rispettare le sequenze ed i tempi parziali previsti nel programma dei lavori concordato fra le parti e che è parte integrante del presente contratto.

Al termine dei lavori il Direttore dei Lavori procederà alla verifica provvisoria delle opere compiute, verbalizzando, in contraddittorio con l'Appaltatore, gli eventuali difetti di costruzione riscontrati nella prima ricognizione e fissando un giusto termine perché l'Appaltatore possa eliminarli, comunque entro e non oltre i 60 giorni dalla data di ultimazione dei lavori. Il mancato rispetto di questo termine comporta l'inefficacia del certificato di ultimazione e la necessità di una nuova verifica con conseguente redazione di un nuovo certificato che attesti l'avvenuta esecuzione di quanto prescritto.

Resta salvo il diritto del Committente alla risoluzione del Contratto, ai sensi dell'art. 1668 c.c., nel caso in cui tale verifica provvisoria evidenzia difetti dell'opera tali da renderla senz'altro inaccettabile.

A seguito della certificazione dell'ultimazione dei lavori il Direttore dei Lavori compila il conto finale degli stessi.

Resta salvo il diritto del Committente alla risoluzione del Contratto, ai sensi dell'art. 1668

c.c., nel caso in cui tale verifica provvisoria evidenzi difetti dell'opera tali da renderla senz'altro inaccettabile.

Art. 49 - Presa in consegna dei lavori ultimati

La Stazione appaltante si riserva di prendere in consegna parzialmente o totalmente le opere appaltate anche subito dopo l'ultimazione dei lavori.

Qualora la Stazione appaltante si avvalga di tale facoltà, che viene comunicata all'Appaltatore per iscritto, lo stesso Appaltatore non può opporvisi per alcun motivo, né può reclamare compensi di sorta.

Egli può però richiedere che sia redatto apposito verbale circa lo stato delle opere, onde essere garantito dai possibili danni che potrebbero essere arrecati alle opere stesse.

La presa di possesso da parte della Stazione appaltante avviene nel termine perentorio fissato dalla stessa, in presenza dell'Appaltatore o di due testimoni in caso di sua assenza.

Qualora la Stazione appaltante non si trovi nella condizione di prendere in consegna le opere dopo l'ultimazione dei lavori, l'Appaltatore non può reclamare la consegna ed è altresì tenuto alla gratuita manutenzione fino ai termini previsti dal presente Capitolato speciale.

Art. 50 - Verbali di accertamento ai fini della presa in consegna anticipata

Qualora la stazione appaltante abbia necessità di occupare od utilizzare l'opera o il lavoro realizzato ovvero parte dell'opera o del lavoro realizzato prima che intervenga il collaudo provvisorio, può procedere alla presa in consegna anticipata a condizioni che:

- a) sia stato eseguito con esito favorevole il collaudo statico;
- b) sia stato tempestivamente richiesto, a cura del Responsabile Unico del Progetto, il certificato di abitabilità o il certificato di agibilità di impianti od opere a rete;
- c) siano stati eseguiti i necessari allacciamenti idrici, elettrici e fognari alle reti dei pubblici servizi;
- d) siano state eseguite le prove previste dal capitolato speciale d'appalto;
- e) sia stato redatto apposito stato di consistenza dettagliato, da allegare al verbale di consegna del lavoro.

A richiesta della stazione appaltante, l'organo di collaudo procede a verificare l'esistenza delle condizioni sopra specificate nonché ad effettuare le necessarie constatazioni per accertare che l'occupazione e l'uso dell'opera o lavoro sia possibile nei limiti di sicurezza e senza inconvenienti nei riguardi della stazione appaltante e senza ledere i patti contrattuali; redige pertanto un verbale, sottoscritto anche dal Direttore dei Lavori e dal Responsabile Unico del Progetto, nel quale riferisce sulle constatazioni fatte e sulle conclusioni cui perviene.

La presa in consegna anticipata non incide sul giudizio definitivo sul lavoro e su tutte le questioni che possano sorgere al riguardo, e sulle eventuali e conseguenti responsabilità dell'esecutore.

Art. 51 - Termini per l'accertamento della regolare esecuzione

Per il collaudo dei lavori si applica la disciplina di cui all'art. 116 ed alla sezione III dell'Allegato II.14 del Codice.

Art. 52 - Ulteriori provvedimenti amministrativi

Terminate le operazioni connesse allo svolgimento del mandato ricevuto, l'organo di collaudo trasmette al RUP tutti i documenti amministrativi e contabili ricevuti, unendovi:

- a) il certificato di collaudo con allegati i verbali di visita;
- b) la dichiarazione del direttore dei lavori attestante l'esito delle prescrizioni ordinate dall'organo di collaudo;
- c) le eventuali relazioni riservate relative alle riserve e alle richieste formulate dall'esecutore nel certificato di collaudo.

L'organo di collaudo invia anche all'esecutore la lettera di trasmissione dei documenti di cui al comma 1, priva degli allegati indicati nel medesimo comma 1.

La stazione appaltante, esaminati l'operato e le deduzioni dell'organo di collaudo e richiesto allo stesso, quando ne sia il caso in relazione all'ammontare o alla specificità dell'intervento, di effettuare la revisione contabile degli atti, delibera, entro sessanta giorni dalla data di ricevimento degli atti di collaudo, sull'ammissibilità del certificato di collaudo, sulle domande dell'esecutore e sui risultati degli avvisi ai creditori. In caso di iscrizione di riserve sul certificato di collaudo per le quali sia attivata la procedura di accordo bonario, la stazione appaltante o l'esecutore si pronunciano entro il termine di trenta giorni, dandone comunicazione al RUP. Le deliberazioni della stazione appaltante sono notificate all'esecutore.

Fino all'approvazione degli atti di collaudo, la stazione appaltante ha facoltà di procedere a un nuovo collaudo.

L'organo di collaudo, ove specificatamente incaricato, trasmette al RUP la relazione generale acclarante la totalità delle spese effettuate in relazione ai lavori oggetto del collaudo.

Ai sensi dell'articolo 35, comma 4, lettera b), n. 2), del codice, sono esclusi il diritto di accesso e ogni forma di divulgazione con riguardo alla relazione riservata del direttore dei lavori sul conto finale, alla relazione riservata del RUP sul conto finale, nonché alle relazioni di cui al comma 1, lettera c).

Art. 53 - Svincolo delle cauzioni

Alla data di emissione del certificato di collaudo provvisorio o del certificato di regolare esecuzione si procede ai sensi dell'art. 125, comma 7 del Codice, al pagamento della rata di saldo nonché, sotto le riserve previste dall'articolo 1669 del codice civile, allo svincolo della garanzia definitiva di cui all'art. 53 del Codice, con le modalità e le condizioni indicate nel medesimo articolo.

L'erogazione dell'anticipazione, ove consentita dalla legge, è subordinata alla costituzione di garanzia fideiussoria bancaria o assicurativa di importo pari all'anticipazione maggiorato del tasso di interesse legale applicato al periodo necessario al recupero dell'anticipazione stessa secondo il cronoprogramma dei lavori. Tale garanzia deve recare la firma autenticata e la certificazione dei poteri di sottoscrizione da parte di un notaio, con l'indicazione del Repertorio. L'importo della garanzia sull'anticipazione viene gradualmente ed automaticamente ridotto nel corso dei lavori, in rapporto al progressivo recupero dell'anticipazione da parte della stazione appaltante.

La cauzione o fideiussione a garanzia del pagamento della rata di saldo è costituita alle condizioni previste dal comma 9 dell'art. 117 del Codice. Il tasso di interesse è applicato per il periodo intercorrente tra il collaudo provvisorio ed il collaudo definitivo.

Il pagamento della rata di saldo non costituisce presunzione di accettazione dell'opera ai

sensi dell'articolo 1666, secondo comma, del codice civile.

Capo 8 - RISOLUZIONE DEL CONTRATTO E MODALITÀ DI RISOLUZIONE DELLE CONTROVERSIE

Art. 54 - Danni alle opere

In caso di danni alle opere eseguite, dovuti a qualsiasi motivo, con la sola esclusione delle cause di forza maggiore, l'Appaltatore deve provvedere, a propria cura e spese, senza sospendere o rallentare l'esecuzione dei lavori, al ripristino di tutto quanto danneggiato.

Quando invece i danni dipendono da cause di forza maggiore, l'Appaltatore è tenuto a farne denuncia al Direttore dei Lavori entro 3 (tre) giorni dal verificarsi dell'evento, pena la decadenza dal diritto al risarcimento. Ricevuta la denuncia il Direttore dei Lavori procede alla redazione di un processo verbale di accertamento, indicando eventuali prescrizioni ed osservazioni.

Il compenso che il Committente riconosce all'Appaltatore è limitato esclusivamente all'importo dei lavori necessari per la riparazione o il ripristino del danno.

Art. 55 - Cause di forza maggiore

Costituiscono cause di forza maggiore tutti gli eventi eccezionali che non siano imputabili all'Appaltatore e che gli arrechino grave pregiudizio senza che egli abbia potuto intervenire o prevenire mediante l'adozione di tutti i provvedimenti e gli accorgimenti imposti dalla massima diligenza tecnica ed organizzativa.

I ritardi di consegna di materiali da parte di terzi verranno considerati utili ai fini delle relative proroghe solo se derivanti da cause di forza maggiore. Analogamente si procederà nel caso di subappalti autorizzati.

L'insorgere e il cessare degli eventi che hanno costituito la causa di forza maggiore devono essere tempestivamente comunicati per iscritto dall'Appaltatore.

Art. 56 - Vicende soggettive dell'esecutore del contratto e cessione del contratto

Le cessioni di azienda e gli atti di trasformazione, fusione e scissione, i trasferimenti e gli affitti di azienda relativi all'Appaltatore sono regolati secondo le disposizioni vigenti in materia.

E' vietata la cessione del contratto sotto qualsiasi forma; ogni atto contrario è nullo di diritto.

Art. 57 - Forma e contenuto delle riserve

In linea di principio, l'iscrizione delle riserve è finalizzata ad assicurare alla stazione appaltante, durante l'intera fase di esecuzione del contratto, il continuo ed efficace controllo della spesa pubblica, la tempestiva conoscenza e valutazione, sulla base delle risultanze contenute nel registro di contabilità, delle eventuali pretese economiche avanzate dall'appaltatore e l'adozione di ogni misura e iniziativa volte a evitare che i fondi impegnati si rivelino insufficienti. Non costituiscono riserve:

- a) le contestazioni e le pretese economiche che siano estranee all'oggetto dell'appalto o al contenuto del registro di contabilità;
- b) le richieste di rimborso delle imposte corrisposte in esecuzione del contratto di appalto;

- c) il pagamento degli interessi moratori per ritardo nei pagamenti;
- d) le contestazioni circa la validità del contratto;
- e) le domande di risarcimento motivate da comportamenti della stazione appaltante o da circostanza a quest'ultima riferibili;
- f) il ritardo nell'esecuzione del collaudo motivato da comportamento colposo della stazione appaltante.

Le riserve sono iscritte a pena di decadenza sul primo atto dell'appalto idoneo a riceverle, successivo all'insorgenza o alla cessazione del fatto che ha determinato il pregiudizio dell'esecutore. In ogni caso, sempre a pena di decadenza, le riserve sono iscritte anche nel registro di contabilità all'atto della firma immediatamente successiva al verificarsi o al cessare del fatto pregiudizievole, nonché all'atto della sottoscrizione del certificato di collaudo mediante precisa esplicitazione delle contestazioni circa le relative operazioni. Le riserve non espressamente confermate sul conto finale si intendono rinunciate. Le riserve devono essere formulate in modo specifico e indicare con precisione le ragioni sulle quali si fondano. In particolare, le riserve devono contenere a pena di inammissibilità:

- a) la precisa quantificazione delle somme che l'esecutore ritiene gli siano dovute. La quantificazione della riserva è effettuata in via definitiva, senza possibilità di successive integrazioni o incrementi rispetto all'importo iscritto, salvo che la riserva stessa sia motivata con riferimento a fatti continuativi;
- b) l'indicazione degli ordini di servizi, emanati dal direttore dei lavori o dal direttore dell'esecuzione, che abbiano inciso sulle modalità di esecuzione dell'appalto;
- c) le contestazioni relative all'esattezza tecnica delle modalità costruttive previste dal capitolato speciale d'appalto o dal progetto esecutivo;
- d) le contestazioni relative alla difformità rispetto al contratto delle disposizioni e delle istruzioni relative agli aspetti tecnici ed economici della gestione dell'appalto;
- e) le contestazioni relative alle disposizioni e istruzioni del direttore dei lavori o del direttore dell'esecuzione che potrebbero comportare la responsabilità dell'appaltatore o che potrebbero determinare vizi o difformità esecutive dell'appalto.

L'esecutore, all'atto della firma del conto finale, da apporre entro il termine di trenta giorni dall'invito del RUP a prenderne cognizione, non può iscrivere domande diverse per oggetto o per importo da quelle formulate nel registro di contabilità durante lo svolgimento dei lavori, e ha l'onere, a pena di decadenza, di confermare le riserve già iscritte sino a quel momento negli atti contabili per le quali non siano intervenute procedure di carattere conciliativo.

Se l'esecutore non firma il conto finale nel termine di cui al comma precedente, o se lo sottoscrive senza confermare le domande già formulate nel registro di contabilità, il conto finale si intende come definitivamente accettato.

Art. 58 - Controversie

La competenza a conoscere delle controversie derivanti dal contratto di appalto spetta, ai sensi dell'articolo 20 del codice di procedura civile, al giudice del luogo dove il contratto è stato stipulato.

In alternativa alla tutela giurisdizionale si applica il Libro V, Parte I, Titolo II del Codice.

Art. 59 - Risoluzione del contratto e recesso

Per la risoluzione e il recesso del contratto si applicano gli artt. 122 e 123 del Codice e gli artt. 10 e 11 dell'Allegato II.14.

Art. 60 - Disposizioni finali e rinvio

Per tutto quanto non espressamente disciplinato nel presente Capitolato troveranno applicazione le disposizioni contenute nel Codice e negli Allegati ad esso.



Visto, si attesta con esito FAVOREVOLE la regolarità contabile e la copertura finanziaria della spesa della determina N. 443 del 16/05/2024.

Reggio Emilia, li 16/05/2024

IL DIRIGENTE DEL SERVIZIO BILANCIO

F.to DEL RIO CLAUDIA