

Registro dei verbali della seduta DEL CONSIGLIO PROVINCIALE DI REGGIO EMILIA

SEDUTA DEL 28/09/2017

Delibera n. 33

Riguardante l'argomento inserito al n. 4 dell'ordine del giorno:

REVISIONE STRAORDINARIA DELLE PARTECIPAZIONI EX ART. 24, D.LGS. 19 AGOSTO 2016 N. 175

L'anno **duemiladiciassette** questo giorno **28** del mese di **settembre**, alle ore **13:20**, in Reggio Emilia, nell'apposita sala consiliare, si è riunito il Consiglio Provinciale in seduta pubblica per trattare le materie iscritte all'ordine del giorno. Rispondono all'appello nominale fatto dal Segretario per invito del **Presidente Manghi Giammaria**, i Signori:

MANGHI GIAMMARIA	Presente
AGUZZOLI CLAUDIA DANA	Presente
CASALI PAOLA	Presente
MALAVASI ILENIA	Presente
MAMMI ALESSIO	Presente
MORELLI MARIACHIARA	Presente
MORETTI MARCELLO	Presente
SACCARDI PIERLUIGI	Presente
FANTINATI CRISTINA	Presente
BIGI MAURO	Presente
GUIDETTI SIMONA	Presente
MANARI ANTONIO	Presente

Presenti n. **12** Assenti n. **0** (n.1 Consigliere dimissionario)

Partecipa all'adunanza il **Segretario Generale Dott. Tirabassi Alfredo Luigi**.

Il Presidente, riconosciuto legale il numero dei Consiglieri presenti per validamente deliberare, apre la seduta.

Come scrutatori vengono designati: Aguzzoli, Moretti, Fantinati.

Omissis

Si dà atto che:

- a seguito dell'approvazione della surroga del consigliere dimissionario Giuseppe Pagliani con il nuovo Consigliere provinciale PAOLO DELSANTE, che ha preso posto tra i banchi riservati ai consiglieri, e all'uscita del Consigliere SACCARDI, **i presenti al momento della trattazione dell'argomento in oggetto sono n. 12;**
- la registrazione audio della seduta è conservata presso la segreteria generale.

IL CONSIGLIO PROVINCIALE

Visto:

- il D.Lgs. 19 agosto 2016, n. 175. recante "Testo unico in materia di società a partecipazione pubblica";
- il D.Lgs. 16 giugno 2017, n. 100, recante "Disposizioni integrative e correttive al D.Lgs. n. 175/2016";
- l'art. 24 del D.Lgs. 175/2016 che ha posto a carico delle amministrazioni pubbliche, titolari di partecipazioni societarie, l'obbligo di effettuare una ricognizione delle quote detenute, direttamente ed indirettamente, finalizzata ad una loro razionalizzazione nei casi previsti dall'art. 20 del suddetto decreto, entro il 30 settembre 2017;
- l'art. 4 del D.Lgs. 175/2016 che individua le finalità perseguibili mediante l'acquisizione e la gestione di partecipazioni pubbliche;
- la deliberazione n. 19/2017 della Sezione delle Autonomie della Corte dei Conti. relativa alle linee di indirizzo per la revisione straordinaria delle partecipazioni di cui all'art. 24, del D.Lgs. n. 175/2016;

Considerato che le disposizioni del predetto Testo unico devono essere applicate avendo riguardo all'efficiente gestione delle partecipazioni pubbliche, alla tutela e promozione della concorrenza e del mercato, nonché alla razionalizzazione e riduzione della spesa pubblica;

Valutate pertanto le modalità di svolgimento delle attività e dei servizi oggetto delle società partecipate dall'ente e tenuto conto del miglior soddisfacimento dei bisogni della comunità e del territorio amministrati a mezzo delle attività e dei servizi resi dalle società partecipate possedute;

Richiamato il piano operativo di razionalizzazione già adottato ai sensi dell'art. 1, comma 612, della Legge n. 190/2014 con Decreto del Presidente n. 27 del 16/03/2016, provvedimento del quale il presente atto ricognitivo costituisce aggiornamento ai sensi dell'art. 24, comma 2 del Testo Unico;

Visto l'accordo sottoscritto in data 26/09/2017 dalle Unioni dei Comuni reggiani i quali hanno affidato alla Provincia di Reggio Emilia, ai sensi dell'art. 1, comma 85, lett. d) della Legge n. 56/2014, la tutela dei comuni interessi in qualità di socio di Aeroporto Spa, CRPA Spa e Gal Scrl, mediante l'esercizio dei relativi poteri di indirizzo;

Visto l'esito della ricognizione effettuata come risultante dall'allegato A alla presente deliberazione, parte integrante e sostanziale, dettagliato per ogni partecipazione detenuta;

Ritenuto, per le ragioni esplicitate nel richiamato allegato:

a) di mantenere la partecipazione nelle seguenti società:

- Autostrada del Brennero Spa;
- Agenzia Locale per la Mobilità ed il Trasporto pubblico locale Srl;
- Aeroporto Reggio Emilia Spa;
- Centro Ricerche produzioni animali- CRPA Spa;
- GAL Antico Frignano e Appennino reggiano Scrl;
- Lepida Spa;

b) di alienare le seguenti società:

- Cepim Centro Padano Interscambio merci Spa;
- Ervet Spa;
- TPER Spa;

c) di mettere in liquidazione le seguenti società:

- Fieremilia Srl;
- Matilde di Canossa Srl;
- Reggio Emilia fiere Srl in liquidazione;
- Reggio Emilia Innovazione Scrl;

d) di dare atto che la società Montefalcone Srl è stata dichiarata fallita con sentenza del tribunale di Reggio Emilia n. 150 del 18/12/2014;

Considerato che l'art. 24 del D.Lgs. n. 175/2016 prevede l'obbligo di effettuazione della ricognizione per le amministrazioni pubbliche come definite all'art. 2, comma 1 lett. a) del medesimo decreto, in cui rientrano gli enti pubblici economici e pertanto anche l'Azienda Consorziale Trasporti- ACT;

Preso atto che pertanto ACT ha provveduto a redigere il proprio piano di revisione delle partecipazioni societarie detenute, che è stato approvato con delibera dell'Assemblea n. 1 del 05/09/2017 ed allegato sub B alla presente deliberazione;

Ritenuto, conformemente anche al parere del 18/09/2017 reso dall'Associazione nazionale dei revisori degli enti locali e dal Consiglio nazionale dei dottori commercialisti ed esperti contabili, di non dover richiedere il parere del collegio dei revisori dei conti in quanto le determinazioni assunte dall'ente relativamente alle proprie partecipate non rientrano nelle

fattispecie previste dall'art. 239 del TUEL, dal momento che non si viene a modificare le modalità di gestione dei servizi;

Visto il parere favorevole espresso dal Dirigente del Servizio Bilancio in ordine alla regolarità tecnica e contabile del presente atto;

Udita la discussione generale e preso atto:

- della relazione illustrativa, svolta su indicazione del Presidente dalla dirigente del Servizio Bilancio dott.ssa Claudia Del Rio;
- dell'intervento, con richiesta di chiarimenti, del Capogruppo di "Terre Reggiane" Cristina Fantinati;
- delle delucidazioni fornite dal Segretario Generale;
- della replica conclusiva del Presidente Manghi;

A seguito di votazione effettuata con il sistema del voto elettronico, il cui esito viene proclamato dal Presidente come segue:

Presenti alla seduta	n. 13	
Presenti alla votazione	n. 12	(assente: Saccardi)
Voti favorevoli	n. 10	(Manghi Giammaria, Aguzzoli Claudia Dana, Casali Paola, Malavasi Ilenia, Mammi Alessio, Morelli Mariachiara, Moretti Marcello, Bigi Mauro, Guidetti Simona, Manari Antonio)
Voti contrari	n. 1	(Fantinati Cristina)
Astenuti	n. 1	(Delsante Paolo)

DELIBERA

1. di approvare la ricognizione di tutte le partecipazioni societarie possedute dalla Provincia alla data del 23/9/2016, come da allegato A alla presente deliberazione, di cui costituisce parte integrante e sostanziale;
2. di individuare nell'allegato A le partecipazioni da razionalizzare, aggregare e porre in liquidazione, per le motivazioni e con i tempi e modi ivi indicati per ognuna;

3. di procedere all'alienazione delle seguenti società:
 - Cepim Centro Padano Interscambio merci Spa;
 - Ervet Spa;
 - TPER Spa;
4. di incaricare i competenti uffici provinciali a predisporre le procedure amministrative per l'attuazione di quanto sopra deliberato;
5. di dare atto che l'Azienda Consorziale Trasporti- ACT ha provveduto a redigere il proprio piano di revisione delle partecipazioni societarie detenute, che è stato approvato con delibera dell'Assemblea n. 1 del 05/09/2017 ed allegato sub B alla presente deliberazione;
6. di trasmettere la presente deliberazione a tutte le società partecipate della Provincia:
7. di comunicare l'esito della ricognizione di cui alla presente deliberazione ai sensi dell'art. 17 del DL 90/2014 e s.m.i. con le modalità ex DM 25/1/2015 e s.m.i. tenuto conto di quanto indicato dall'art. 21, del D.lgs. 100/2017;
8. di inviare copia della presente deliberazione alla Sezione regionale di controllo della Corte dei Conti, con le modalità indicate dall'art. 24, commi 1 e 3 del Testo Unico delle società partecipate.

Infine,

IL CONSIGLIO PROVINCIALE

Attesa l'urgenza che riveste l'esecutività della presente deliberazione;

Visto l'art. 134, comma 4, del D.Lgs. n. 267/2000;

A seguito di votazione effettuata con il sistema del voto elettronico, il cui esito viene proclamato dal Presidente come segue:

Presenti alla seduta	n. 13	
Presenti alla votazione	n. 12	(assente: Saccardi)
Voti favorevoli	n. 10	(Manghi Giammaria, Aguzzoli Claudia Dana, Casali Paola, Malavasi Ilenia, Mammi Alessio, Morelli Mariachiara, Moretti Marcello, Bigi Mauro, Guidetti Simona, Manari Antonio)
Voti contrari	n. 1	(Fantinati Cristina)
Astenuti	n. 1	(Delsante Paolo)

DELIBERA

di dichiarare la presente deliberazione immediatamente eseguibile.

ALLEGATI:

Allegato A): piano di revisione delle partecipazioni societarie

Allegato B): piano di revisione di ACT

Parere di regolarità tecnica

Parere di regolarità contabile.

Presidente della Provincia
F.to Manghi Giammaria

Segretario Generale
F.to Tirabassi Alfredo Luigi

Documento sottoscritto con modalità digitale ai sensi dell'art. 21 del d.lgs. 82/2005.

(da sottoscrivere in caso di stampa)

Si attesta che la presente copia, composta di n. ... fogli, è conforme in tutte le sue componenti al corrispondente atto originale firmato digitalmente conservato agli atti.

Reggio Emilia, lì.....Qualifica e firma

**LINEE DI INDIRIZZO PER LE RICOGNIZIONI E I PIANI DI
RAZIONALIZZAZIONE DEGLI ORGANISMI PARTECIPATI
DAGLI ENTI TERRITORIALI
(ART. 24 D.LGS. N. 175/2016)**

INDICE

- 01. SCHEDA ANAGRAFICA**
- 02. RICOGNIZIONE DELLE SOCIETÀ PARTECIPATE**
 - 02.01. Ricognizione delle società a partecipazione diretta
 - 02.02. Ricognizione delle società a partecipazione indiretta
 - 02.03. Grafico delle relazioni tra partecipazioni
- 03. REQUISITI TESTO UNICO DELLE SOCIETÀ A PARTECIPAZIONE PUBBLICA (T.U.S.P.)**
 - 03.01. Finalità perseguite e attività ammesse (articoli 4 e 26)
 - 03.02. Condizioni art. 20 co. 2
- 04. MANTENIMENTO SENZA INTERVENTI DI RAZIONALIZZAZIONE**
- 05. AZIONI DI RAZIONALIZZAZIONE**
 - 05.01. Contenimento costi
 - 05.02. Cessione/Alienazione quote
 - 05.03. Liquidazione
 - 05.04. Fusione/Incorporazione
 - 05.05. Riepilogo
- 06. ELENCO MOTIVAZIONI**

**LINEE GUIDA PER LE RICOGNIZIONI E I PIANI DI RAZIONALIZZAZIONE
DEGLI ORGANISMI PARTECIPATI DAGLI ENTI TERITORIALI
(ART. 24 D.LGS. N. 175/2016)**

01. SCHEDA ANAGRAFICA

Tipologia Ente:

Denominazione Ente: **Reggio Emilia**

Codice fiscale dell'Ente:

L'ente ha già adottato il piano operativo di razionalizzazione ai sensi dell'art. 1 co. 612, l. n. 190/2014

Dati del referente/responsabile per la compilazione del piano

Nome:

Cognome:

Recapiti:

Indirizzo:

Telefono:

Fax:

Posta elettronica:

02. RICOGNIZIONE DELLE SOCIETÀ PARTECIPATE

Se l'ente partecipa al capitale di una società sia direttamente sia indirettamente, compilare sia la scheda 02.01. sia la scheda 02.02.

02.01. Ricognizione delle società a partecipazione diretta

Progressivo A	Codice fiscale società B	Denominazione società C	Anno di costituzione D	% Quota di partecipazione E	Attività svolta F	Partecipazione di controllo G	Società in house H	Quotata (ai sensi del d.lgs. n. 175/2016) I	Holding pura J
Dir_1	00210880225	Autostrada del Brennero Spa	1959	2,180	Progettazione, costruzione ed esercizio dell'autostrada A22 - collegamento Autostrada del Sole	NO	NO	NO	NO
Dir_2	02558190357	Agenzia Locale per la Mobilità e il Trasporto pubblico locale Srl	2012	28,620	Attività di programmazione e progettazione integrata dei servizi pubblici di trasporto	SI	SI	NO	NO
Dir_3	80026270357	Aeroporto Reggio Emilia Srl	1969	16,980	Attività dei servizi connessi al trasporto aereo	NO	NO	NO	NO
Dir_4	00324710342	Cepim Centro Padano Interscambio Merci Spa	1974	0,770	Gestioni di centri di movimentazione merci (Interporti)	NO	NO	NO	NO
Dir_5	80010710350	Centro Ricerche Produzioni Animali - CRPA Spa	1994	20,830	Promuovere il progresso tecnico, economico e sociale del settore degli allevamenti e realizzare la diffusione delle forme più avanzate di agricoltura ecocompatibile	NO	NO	NO	NO
Dir_6	00569890379	Ervet Spa	1974	0,004	Operazioni e attività economiche, finanziarie, creditizie, immobiliari, mobiliari, tecnico-scientifiche e promozionali dirette allo sviluppo economico e industriale e alle connesse relazioni mercantili dell'Emilia-Romagna.	NO	NO	NO	NO
Dir_7	02586430353	Fieremilia Srl	2013	100,000	Organizzazione e gestione di eventi dimostrativi, informativi e divulgativi, di manifestazioni fieristiche e di esposizioni permanenti, di seminari, convegni e convention.	SI	NO	NO	NO
Dir_8	02232330361	GAL Antico frignano e Appennino Reggiano Soc. Coop.	1994	5,020	Promozione e sviluppo zone montane	NO	NO	NO	NO
Dir_9	02770891204	Lepida Spa	2007	0,002	Progettazione, realizzazione e gestione di servizi forniti tramite la rete di trasmissione dati a banda larga, realizzata dalla Regione Emilia-Romagna a favore degli Enti Pubblici, ai sensi dell'art. 9, comma 1 LR n. 11/2004	NO	SI	NO	NO
Dir_10	01583260359	Matilde di Canossa Srl	1994	50,240	Promozione turistica delle zone matildiche	SI	NO	NO	NO
Dir_11	02593290352	Montefalcone Srl - Fallita	2013	82,510	Compravendita di beni immobili effettuata su beni propri	SI	NO	NO	NO
Dir_12	00976140350	Reggio Emilia Fiere Srl in liquidazione	1981	12,720	Gestione di centri fieristici e specificamente dei beni immobili e mobili adibiti a finalità ed usi fieristici, attività utili per lo sviluppo socio-economico della provincia di Reggio Emilia, realizzazione di immobili e di infrastrutture occorrenti	NO	NO	NO	NO
Dir_13	01146640352	Reggio Emilia Innovazione scrll	1983	15,090	Prestazioni di servizi alle aziende in forma di prove di laboratorio e attività tecniche correlate	NO	NO	NO	NO
Dir_14	03182161202	TPER Spa	2012	0,040	Trasporti pubblici locali di persone e cose	NO	NO	NO	NO

Le società a partecipazione diretta (quotate e non quotate) sono sempre oggetto di ricognizione, anche se non controllate dall'ente.

Colonna B: Inserire codice di 11 cifre per le società aventi sede in Italia; codice di 11 cifre seguito da "E" per le società aventi sede all'estero.

Colonna C: Inserire la ragione sociale comprensiva della forma giuridica.

Colonna E: Inserire valori comprensivi di decimali.

Colonna F: Inserire una descrizione sintetica della/e attività effettivamente svolta/e.

Colonna G: Indicare se la partecipazione detenuta dall'amministrazione è di controllo ai sensi dell'art. 2359 c.c.

Colonna H: Indicare "SI" se l'Amministrazione esercita il controllo analogo o più Amministrazioni esercitano il controllo analogo congiunto.

Colonna I: Indicare "SI" se la società emette azioni quotate in mercati regolamentati; se ha emesso, al 31/12/2015, strumenti finanziari quotati in mercati regolamentati; se sia partecipata da società quotate o che hanno emesso strumenti finanziari quotati.

Colonna J: Indicare "SI" se la società ha come oggetto sociale esclusivo la gestione delle partecipazioni societarie per conto dell'Amministrazione.

02. RICOGNIZIONE DELLE SOCIETÀ PARTECIPATE

02.02. Ricognizione delle società a partecipazione indiretta

Progressivo A	Codice fiscale società B	Denominazione società C	Anno di costituzione D	Denominazione società/organismo tramite E	% Quota di partecipazione società/organismo tramite F	% Quota di partecipazione indiretta Amministrazione G	Attività svolta H	Partecipazione di controllo I	Società in house J

Le società a partecipazione indiretta (quotate e non quotate) sono oggetto di ricognizione solo se detenute dall'ente per il tramite di una società/organismo sottoposto a controllo da parte dello stesso.

Colonna B: Inserire codice di 11 cifre per le società aventi sede in Italia; codice di 11 cifre seguito da "E" per le società aventi sede all'estero.

Colonna C: Inserire la ragione sociale comprensiva della forma giuridica.

Colonna E: Inserire la denominazione delle società/organismi (1 o +) attraverso le quali l'ente partecipa alle medesime. Per le indirette di livello successivo, inserire la denominazione delle società/organismi partecipanti (1 o +) del livello immediatamente precedente.

Colonna F: indicare separatamente ciascuna quota di partecipazione (comprensiva di decimali) qualora la partecipazione sia detenuta attraverso 2 o + società/organismi tramite.

Colonna G: indicare una unica quota di partecipazione (comprensiva di decimali) determinata in proporzione alla quote di partecipazione dei livelli precedenti.

Colonna H: Inserire una descrizione sintetica della/e attività effettivamente svolta/e.

Colonna I: Indicare se la partecipazione detenuta dall'amministrazione è di controllo ai sensi dell'art. 2359 c.c.

Colonna J: Indicare "SI" se l'Amministrazione esercita il controllo analogo o più Amministrazioni esercitano il controllo analogo congiunto.

Colonna K: Indicare "SI" se la società emette azioni quotate in mercati regolamentati; se ha emesso, al 31/12/2015, strumenti finanziari quotati in mercati regolamentati; se sia partecipata da società quotate o che hanno emesso strumenti finanziari quotati.

Colonna L: Indicare "SI" se la società ha come oggetto sociale esclusivo la gestione delle partecipazioni societarie per conto dell'Amministrazione.

02. RICOGNIZIONE DELLE SOCIETÀ PARTECIPATE

02.03. Grafico delle relazioni tra partecipazioni

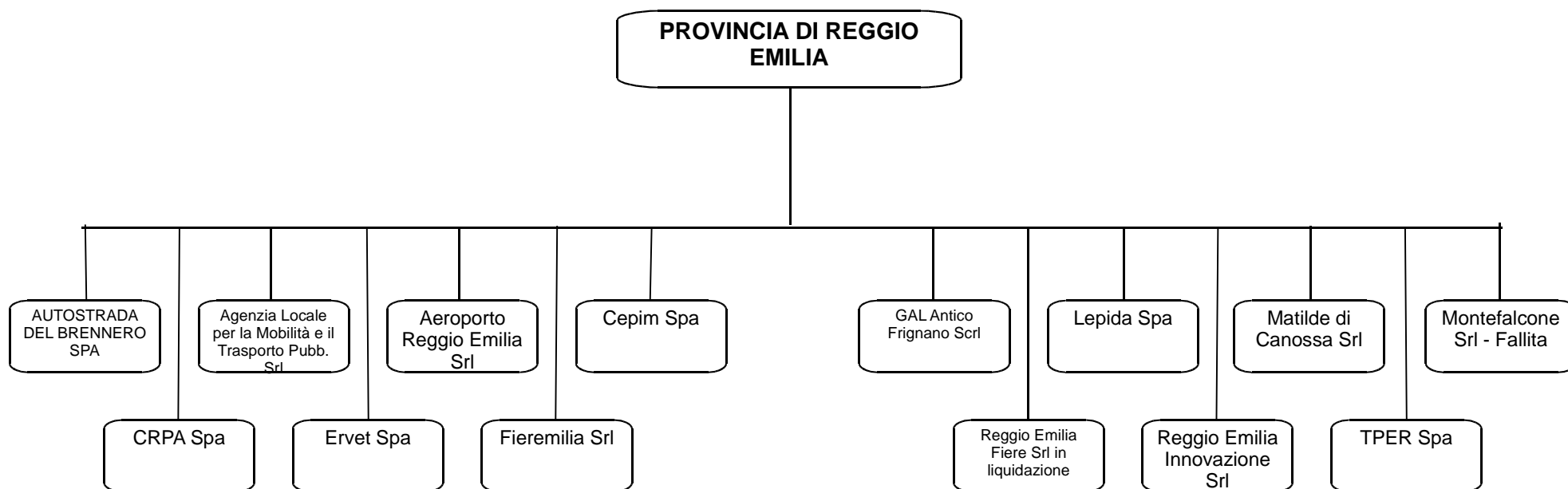

03. REQUISITI TESTO UNICO DELLE SOCIETÀ A PARTECIPAZIONE PUBBLICA

03.01. Finalità perseguite e attività ammesse (articoli 4 e 26)

Compilare una scheda per ciascuna società

Progressivo società partecipata: (a)

Denominazione società partecipata: (b)

Tipo partecipazione: (c)

Attività svolta: (d)

Indicare se la società:

- Rientra nell'Allegato "A" del d.lgs. n. 175/2016 (art. 26, co. 2)
- Ha come oggetto esclusivo la gestione di fondi europei per conto dello Stato o delle Regioni, ovvero la realizzazione di progetti di ricerca finanziati dalle istituzioni dell'Unione Europea (art. 26, co. 2)
- È stata esclusa, con deliberazione adottata ai sensi dell'art. 4 co. 9, secondo periodo, dall'applicazione totale o parziale delle disposizioni del medesimo articolo (**solo per le società partecipate dalle Regioni/Prov. Aut.**)
- È destinataria dei provvedimenti di cui al d.lgs. n. 159/2011 (art. 26, co. 12-bis)
- È autorizzata alla gestione delle case da gioco, ai sensi della legislazione vigente (art. 26, co. 12-sexies)
- Qualora non sia stata selezionata alcuna delle opzioni indicate ai punti precedenti, indicare se la società:**
- È costituita in attuazione dell'art. 34 del regolamento CE n. 13/2013 - Gruppi d'Azione Locale (art. 4, co. 6)
- Ha per oggetto sociale prevalente la gestione di spazi fieristici e l'organizzazione di eventi fieristici (art. 4, co. 7)
- Ha per oggetto sociale prevalente la realizzazione e la gestione di impianti di trasporto a fune per la mobilità turistico-sportiva in aree montane (art. 4, co. 7)
- Ha per oggetto sociale prevalente la produzione di energia da fonti rinnovabili (art. 4, co. 7)
- Ha caratteristiche di spin off o di start up universitario, o analoghe a quelle degli enti di ricerca, ovvero gestisce aziende agricole con funzioni didattiche (art. 4, co. 8)
- Produce un servizio di interesse generale a rete (di cui all'art. 3-bis del d.l. 138/2011) fuori dall'ambito territoriale di riferimento, con affidamento dei servizi, in corso e nuovi, tramite procedure ad evidenza pubblica (art. 4, co. 9-bis)
- Produce beni e servizi strettamente necessari per il perseguimento delle finalità istituzionali dell'ente (art. 4, co. 1)
- Produce un servizio di interesse generale (art. 4, co. 2, lett. a)
- Progetta e realizza un'opera pubblica sulla base di un accordo di programma fra amministrazioni pubbliche (art. 4, co. 2, lett. b)
- Realizza e gestisce un'opera pubblica ovvero organizza e gestisce un servizio di interesse generale attraverso un contratto di partenariato pubblico/privato (art. 4, co. 2, lett. c)
- Produce beni o servizi strumentali all'ente o agli enti pubblici partecipanti o alla svolgimento delle loro funzioni (art. 4, co. 2, lett. d)
- Svolge servizi di committenza (art. 4, co. 2, lett. e)
- Valorizza il patrimonio immobiliare dell'amministrazione partecipante (art. 4, co. 3)

Indicare le motivazioni della riconducibilità o meno ai vincoli di scopo di cui al co. 1 o ad una delle attività di cui ai commi 2 e 3, anche con riferimento alle società che svolgono le attività di cui ai commi 6, 7, 8:

La società svolge funzioni di interesse generale compatibili con le funzioni assegnate alla Provincia dalla Legge 56/2014 quali la viabilità e i trasporti. La partecipazione consente all'Ente di intervenire sulla pianificazione del sistema viabilistico di lungo percorso sul territorio provinciale.

(a): Inserire uno dei progressivi già indicati nelle schede di ricognizione (02.01; 02.02).

(b): Inserire la ragione sociale come indicata nelle schede di ricognizione (02.01; 02.02).

(c): Indicare il tipo di partecipazione distinguendo i casi in cui la società sia partecipata direttamente, indirettamente (tramite altra società/organismo), ovvero in parte direttamente e in parte indirettamente.

(d): Inserire l'attività come indicata nelle schede di ricognizione (02.01; 02.02).

03. REQUISITI TESTO UNICO DELLE SOCIETÀ A PARTECIPAZIONE PUBBLICA

03.01. Finalità perseguite e attività ammesse (articoli 4 e 26)

Compilare una scheda per ciascuna società

Progressivo società partecipata: (a)

Denominazione società partecipata: (b)

Tipo partecipazione: (c)

Attività svolta: (d)

Indicare se la società:

- Rientra nell'Allegato "A" del d.lgs. n. 175/2016 (art. 26, co. 2)
- Ha come oggetto esclusivo la gestione di fondi europei per conto dello Stato o delle Regioni, ovvero la realizzazione di progetti di ricerca finanziati dalle istituzioni dell'Unione Europea (art. 26, co. 2)
- È stata esclusa, con deliberazione adottata ai sensi dell'art. 4 co. 9, secondo periodo, dall'applicazione totale o parziale delle disposizioni del medesimo articolo (**solo per le società partecipate dalle Regioni/Prov. Aut.**)
- È destinataria dei provvedimenti di cui al d.lgs. n. 159/2011 (art. 26, co. 12-bis)
- È autorizzata alla gestione delle case da gioco, ai sensi della legislazione vigente (art. 26, co. 12-sexies)
- Qualora non sia stata selezionata alcuna delle opzioni indicate ai punti precedenti, indicare se la società:**
- È costituita in attuazione dell'art. 34 del regolamento CE n. 13/2013 - Gruppi d'Azione Locale (art. 4, co. 6)
- Ha per oggetto sociale prevalente la gestione di spazi fieristici e l'organizzazione di eventi fieristici (art. 4, co. 7)
- Ha per oggetto sociale prevalente la realizzazione e la gestione di impianti di trasporto a fune per la mobilità turistico-sportiva in aree montane (art. 4, co. 7)
- Ha per oggetto sociale prevalente la produzione di energia da fonti rinnovabili (art. 4, co. 7)
- Ha caratteristiche di spin off o di start up universitario, o analoghe a quelle degli enti di ricerca, ovvero gestisce aziende agricole con funzioni didattiche (art. 4, co. 8)
- Produce un servizio di interesse generale a rete (di cui all'art. 3-bis del d.l. 138/2011) fuori dall'ambito territoriale di riferimento, con affidamento dei servizi, in corso e nuovi, tramite procedure ad evidenza pubblica (art. 4, co. 9-bis)
- Produce beni e servizi strettamente necessari per il perseguimento delle finalità istituzionali dell'ente (art. 4, co. 1)
- Produce un servizio di interesse generale (art. 4, co. 2, lett. a)
- Progetta e realizza un'opera pubblica sulla base di un accordo di programma fra amministrazioni pubbliche (art. 4, co. 2, lett. b)
- Realizza e gestisce un'opera pubblica ovvero organizza e gestisce un servizio di interesse generale attraverso un contratto di partenariato pubblico/privato (art. 4, co. 2, lett. c)
- Produce beni o servizi strumentali all'ente o agli enti pubblici partecipanti o alla svolgimento delle loro funzioni (art. 4, co. 2, lett. d)
- Svolge servizi di committenza (art. 4, co. 2, lett. e)
- Valorizza il patrimonio immobiliare dell'amministrazione partecipante (art. 4, co. 3)

Indicare le motivazioni della riconducibilità o meno ai vincoli di scopo di cui al co. 1 o ad una delle attività di cui ai commi 2 e 3, anche con riferimento alle società che svolgono le attività di cui ai commi 6, 7, 8:

I trasporti sono una delle funzioni fondamentali della Provincia. La sua costituzione è avvenuta in attuazione degli articoli 24 e 25 della L.R. 30 giugno 2008, n. 10 e per le finalità di cui alla L. R. Emilia Romagna n. 30 del 2 ottobre 1998. La partecipazione della Provincia di Reggio Emilia è obbligatoria alla luce della normativa pertanto la valutazione di stretta necessità è già stata compiuta dal legislatore a monte con l'emanazione delle leggi citate.

(a): Inserire uno dei progressivi già indicati nelle schede di ricognizione (02.01; 02.02).

(b): Inserire la ragione sociale come indicata nelle schede di ricognizione (02.01; 02.02).

(c): Indicare il tipo di partecipazione distinguendo i casi in cui la società sia partecipata direttamente, indirettamente (tramite altra società/organismo), ovvero in parte direttamente e in parte indirettamente.

(d): Inserire l'attività come indicata nelle schede di ricognizione (02.01; 02.02).

03. REQUISITI TESTO UNICO DELLE SOCIETÀ A PARTECIPAZIONE PUBBLICA

03.01. Finalità perseguite e attività ammesse (articoli 4 e 26)

Compilare una scheda per ciascuna società

Progressivo società partecipata: (a)

Denominazione società partecipata: (b)

Tipo partecipazione: (c)

Attività svolta: (d)

Indicare se la società:

- Rientra nell'Allegato "A" del d.lgs. n. 175/2016 (art. 26, co. 2)
- Ha come oggetto esclusivo la gestione di fondi europei per conto dello Stato o delle Regioni, ovvero la realizzazione di progetti di ricerca finanziati dalle istituzioni dell'Unione Europea (art. 26, co. 2)
- È stata esclusa, con deliberazione adottata ai sensi dell'art. 4 co. 9, secondo periodo, dall'applicazione totale o parziale delle disposizioni del medesimo articolo (**solo per le società partecipate dalle Regioni/Prov. Aut.**)
- È destinataria dei provvedimenti di cui al d.lgs. n. 159/2011 (art. 26, co. 12-bis)
- È autorizzata alla gestione delle case da gioco, ai sensi della legislazione vigente (art. 26, co. 12-sexies)
- Qualora non sia stata selezionata alcuna delle opzioni indicate ai punti precedenti, indicare se la società:**
- È costituita in attuazione dell'art. 34 del regolamento CE n. 13/2013 - Gruppi d'Azione Locale (art. 4, co. 6)
- Ha per oggetto sociale prevalente la gestione di spazi fieristici e l'organizzazione di eventi fieristici (art. 4, co. 7)
- Ha per oggetto sociale prevalente la realizzazione e la gestione di impianti di trasporto a fune per la mobilità turistico-sportiva in aree montane (art. 4, co. 7)
- Ha per oggetto sociale prevalente la produzione di energia da fonti rinnovabili (art. 4, co. 7)
- Ha caratteristiche di spin off o di start up universitario, o analoghe a quelle degli enti di ricerca, ovvero gestisce aziende agricole con funzioni didattiche (art. 4, co. 8)
- Produce un servizio di interesse generale a rete (di cui all'art. 3-bis del d.l. 138/2011) fuori dall'ambito territoriale di riferimento, con affidamento dei servizi, in corso e nuovi, tramite procedure ad evidenza pubblica (art. 4, co. 9-bis)
- Produce beni e servizi strettamente necessari per il perseguimento delle finalità istituzionali dell'ente (art. 4, co. 1)
- Produce un servizio di interesse generale (art. 4, co. 2, lett. a)
- Progetta e realizza un'opera pubblica sulla base di un accordo di programma fra amministrazioni pubbliche (art. 4, co. 2, lett. b)
- Realizza e gestisce un'opera pubblica ovvero organizza e gestisce un servizio di interesse generale attraverso un contratto di partenariato pubblico/privato (art. 4, co. 2, lett. c)
- Produce beni o servizi strumentali all'ente o agli enti pubblici partecipanti o alla svolgimento delle loro funzioni (art. 4, co. 2, lett. d)
- Svolge servizi di committenza (art. 4, co. 2, lett. e)
- Valorizza il patrimonio immobiliare dell'amministrazione partecipante (art. 4, co. 3)

Indicare le motivazioni della riconducibilità o meno ai vincoli di scopo di cui al co. 1 o ad una delle attività di cui ai commi 2 e 3, anche con riferimento alle società che svolgono le attività di cui ai commi 6, 7, 8:

La società, che opera nell'ambito del trasporto aereo e dei servizi aeroportuali annessi, rende disponibili beni e servizi essenziali alla comunità reggiana. Pertanto, mediante accordo sottoscritto in data 26/09/2017, le Unioni dei comuni reggiani hanno affidato alla Provincia di Reggio Emilia, ai sensi dell'art. 1 comma 85, lett. d), della legge 56/2014, la tutela dei comuni interessati in questo ambito da attuarsi mediante l'esercizio, in qualità di socio di Aeroporto Spa, dei relativi poteri di indirizzo. La società è costituita ai sensi dell'art. 10, comma 13 L.537/93 il quale prevede che "entro l'anno 1994 sono costituite apposite società di capitale per la gestione dei servizi e per la realizzazione delle infrastrutture degli aeroporti gestiti anche in parte dallo Stato. Alle predette società possono partecipare anche le regioni e gli enti locali interessati".

Successivamente con l'art. 2, comma 1 D.M. 521/97 viene disposta la costituzione di società di capitali per la gestione dei servizi e infrastrutture degli aeroporti gestiti in parte dallo Stato: Natura e soci delle società di gestione aeroportuale: sono costituite esclusivamente sotto forma di società di capitale, secondo la disciplina del codice civile, ed in qualità di soci possono partecipare, senza il vincolo della proprietà maggioritaria, anche le regioni, le province, i comuni e gli enti locali nonché le camere di commercio, industria e artigianato interessati. La società inoltre è indispensabile a supporto dei programmi e delle politiche istituzionali del territorio reggiano: ha partecipato al Bando "POR FESR - Asse 5 Valorizzazione delle risorse artistiche, culturali ed ambientali tramite il progetto "Arena campovolo" come dettagliato nelle motivazioni del mantenimento al foglio 4.

(a): Inserire uno dei progressivi già indicati nelle schede di ricognizione (02.01; 02.02).

(b): Inserire la ragione sociale come indicata nelle schede di ricognizione (02.01; 02.02).

(c): Indicare il tipo di partecipazione distinguendo i casi in cui la società sia partecipata direttamente, indirettamente (tramite altra società/organismo), ovvero in parte direttamente e in parte indirettamente.

(d): Inserire l'attività come indicata nelle schede di ricognizione (02.01; 02.02).

03. REQUISITI TESTO UNICO DELLE SOCIETÀ A PARTECIPAZIONE PUBBLICA

03.01. Finalità perseguite e attività ammesse (articoli 4 e 26)

Compilare una scheda per ciascuna società

Progressivo società partecipata: (a)

Denominazione società partecipata: (b)

Tipo partecipazione: (c)

Attività svolta: (d)

Indicare se la società:

- Rientra nell'Allegato "A" del d.lgs. n. 175/2016 (art. 26, co. 2)
- Ha come oggetto esclusivo la gestione di fondi europei per conto dello Stato o delle Regioni, ovvero la realizzazione di progetti di ricerca finanziati dalle istituzioni dell'Unione Europea (art. 26, co. 2)
- È stata esclusa, con deliberazione adottata ai sensi dell'art. 4 co. 9, secondo periodo, dall'applicazione totale o parziale delle disposizioni del medesimo articolo (**solo per le società partecipate dalle Regioni/Prov. Aut.**)
- È destinataria dei provvedimenti di cui al d.lgs. n. 159/2011 (art. 26, co. 12-bis)
- È autorizzata alla gestione delle case da gioco, ai sensi della legislazione vigente (art. 26, co. 12-sexies)
- Qualora non sia stata selezionata alcuna delle opzioni indicate ai punti precedenti, indicare se la società:**
- È costituita in attuazione dell'art. 34 del regolamento CE n. 13/2013 - Gruppi d'Azione Locale (art. 4, co. 6)
- Ha per oggetto sociale prevalente la gestione di spazi fieristici e l'organizzazione di eventi fieristici (art. 4, co. 7)
- Ha per oggetto sociale prevalente la realizzazione e la gestione di impianti di trasporto a fune per la mobilità turistico-sportiva in aree montane (art. 4, co. 7)
- Ha per oggetto sociale prevalente la produzione di energia da fonti rinnovabili (art. 4, co. 7)
- Ha caratteristiche di spin off o di start up universitario, o analoghe a quelle degli enti di ricerca, ovvero gestisce aziende agricole con funzioni didattiche (art. 4, co. 8)
- Produce un servizio di interesse generale a rete (di cui all'art. 3-bis del d.l. 138/2011) fuori dall'ambito territoriale di riferimento, con affidamento dei servizi, in corso e nuovi, tramite procedure ad evidenza pubblica (art. 4, co. 9-bis)
- Produce beni e servizi strettamente necessari per il perseguimento delle finalità istituzionali dell'ente (art. 4, co. 1)
- Produce un servizio di interesse generale (art. 4, co. 2, lett. a)
- Progetta e realizza un'opera pubblica sulla base di un accordo di programma fra amministrazioni pubbliche (art. 4, co. 2, lett. b)
- Realizza e gestisce un'opera pubblica ovvero organizza e gestisce un servizio di interesse generale attraverso un contratto di partenariato pubblico/privato (art. 4, co. 2, lett. c)
- Produce beni o servizi strumentali all'ente o agli enti pubblici partecipanti o alla svolgimento delle loro funzioni (art. 4, co. 2, lett. d)
- Svolge servizi di committenza (art. 4, co. 2, lett. e)
- Valorizza il patrimonio immobiliare dell'amministrazione partecipante (art. 4, co. 3)

Indicare le motivazioni della riconducibilità o meno ai vincoli di scopo di cui al co. 1 o ad una delle attività di cui ai commi 2 e 3, anche con riferimento alle società che svolgono le attività di cui ai commi 6, 7, 8:

La società non produce beni e servizi strettamente necessari per il perseguimento delle finalità istituzionali dell'ente

(a): Inserire uno dei progressivi già indicati nelle schede di ricognizione (02.01; 02.02).

(b): Inserire la ragione sociale come indicata nelle schede di ricognizione (02.01; 02.02).

(c): Indicare il tipo di partecipazione distinguendo i casi in cui la società sia partecipata direttamente, indirettamente (tramite altra società/organismo), ovvero in parte direttamente e in parte indirettamente.

(d): Inserire l'attività come indicata nelle schede di ricognizione (02.01; 02.02).

03. REQUISITI TESTO UNICO DELLE SOCIETÀ A PARTECIPAZIONE PUBBLICA

03.01. Finalità perseguite e attività ammesse (articoli 4 e 26)

Compilare una scheda per ciascuna società

Progressivo società partecipata: (a)

Denominazione società partecipata: (b)

Tipo partecipazione: (c)

Attività svolta: (d)

Indicare se la società:

- Rientra nell'Allegato "A" del d.lgs. n. 175/2016 (art. 26, co. 2)
- Ha come oggetto esclusivo la gestione di fondi europei per conto dello Stato o delle Regioni, ovvero la realizzazione di progetti di ricerca finanziati dalle istituzioni dell'Unione Europea (art. 26, co. 2)
- È stata esclusa, con deliberazione adottata ai sensi dell'art. 4 co. 9, secondo periodo, dall'applicazione totale o parziale delle disposizioni del medesimo articolo (**solo per le società partecipate dalle Regioni/Prov. Aut.**)
- È destinataria dei provvedimenti di cui al d.lgs. n. 159/2011 (art. 26, co. 12-bis)
- È autorizzata alla gestione delle case da gioco, ai sensi della legislazione vigente (art. 26, co. 12-sexies)
- Qualora non sia stata selezionata alcuna delle opzioni indicate ai punti precedenti, indicare se la società:**
- È costituita in attuazione dell'art. 34 del regolamento CE n. 13/2013 - Gruppi d'Azione Locale (art. 4, co. 6)
- Ha per oggetto sociale prevalente la gestione di spazi fieristici e l'organizzazione di eventi fieristici (art. 4, co. 7)
- Ha per oggetto sociale prevalente la realizzazione e la gestione di impianti di trasporto a fune per la mobilità turistico-sportiva in aree montane (art. 4, co. 7)
- Ha per oggetto sociale prevalente la produzione di energia da fonti rinnovabili (art. 4, co. 7)
- Ha caratteristiche di spin off o di start up universitario, o analoghe a quelle degli enti di ricerca, ovvero gestisce aziende agricole con funzioni didattiche (art. 4, co. 8)
- Produce un servizio di interesse generale a rete (di cui all'art. 3-bis del d.l. 138/2011) fuori dall'ambito territoriale di riferimento, con affidamento dei servizi, in corso e nuovi, tramite procedure ad evidenza pubblica (art. 4, co. 9-bis)
- Produce beni e servizi strettamente necessari per il perseguimento delle finalità istituzionali dell'ente (art. 4, co. 1)
- Produce un servizio di interesse generale (art. 4, co. 2, lett. a)
- Progetta e realizza un'opera pubblica sulla base di un accordo di programma fra amministrazioni pubbliche (art. 4, co. 2, lett. b)
- Realizza e gestisce un'opera pubblica ovvero organizza e gestisce un servizio di interesse generale attraverso un contratto di partenariato pubblico/privato (art. 4, co. 2, lett. c)
- Produce beni o servizi strumentali all'ente o agli enti pubblici partecipanti o alla svolgimento delle loro funzioni (art. 4, co. 2, lett. d)
- Svolge servizi di committenza (art. 4, co. 2, lett. e)
- Valorizza il patrimonio immobiliare dell'amministrazione partecipante (art. 4, co. 3)

Indicare le motivazioni della riconducibilità o meno ai vincoli di scopo di cui al co. 1 o ad una delle attività di cui ai commi 2 e 3, anche con riferimento alle società che svolgono le attività di cui ai commi 6, 7, 8:

La società, che opera nell'ambito dello sviluppo produttivo in ambito agricolo, rende disponibili beni e servizi essenziali alla comunità reggiana, la cui economia è fortemente caratterizzata da attività agricole avanzate. Pertanto, mediante accordo sottoscritto in data 26/09/2017, le Unioni dei comuni reggiani hanno affidato alla Provincia di Reggio Emilia, ai sensi dell'art. 1 comma 85, lett. d), della legge 56/2014, la tutela dei comuni interessi in questo ambito da attuarsi mediante l'esercizio, in qualità di socio di CRPA Spa, dei relativi poteri di indirizzo. L'attività svolta è a supporto delle politiche del territorio. L'attività svolta dalla società rientra anche nel comma 8 dell'articolo 4 che stabilisce "E' fatta salva la possibilità di costituire, ai sensi degli articoli 2 e 3 del decreto legislativo 27 luglio 1999, n. 297, le società con caratteristiche di spin off o di start up universitari previste dall'articolo 6, comma 9, della legge 30 dicembre 2010, n. 240, nonché quelle con caratteristiche analoghe degli enti di ricerca."

(a): Inserire uno dei progressivi già indicati nelle schede di ricognizione (02.01; 02.02).

(b): Inserire la ragione sociale come indicata nelle schede di ricognizione (02.01; 02.02).

(c): Indicare il tipo di partecipazione distinguendo i casi in cui la società sia partecipata direttamente, indirettamente (tramite altra società/organismo), ovvero in parte direttamente e in parte indirettamente.

(d): Inserire l'attività come indicata nelle schede di ricognizione (02.01; 02.02).

03. REQUISITI TESTO UNICO DELLE SOCIETÀ A PARTECIPAZIONE PUBBLICA

03.01. Finalità perseguite e attività ammesse (articoli 4 e 26)

Compilare una scheda per ciascuna società

Progressivo società partecipata: (a)

Denominazione società partecipata: (b)

Tipo partecipazione: (c)

Attività svolta: (d)

Indicare se la società:

- Rientra nell'Allegato "A" del d.lgs. n. 175/2016 (art. 26, co. 2)
- Ha come oggetto esclusivo la gestione di fondi europei per conto dello Stato o delle Regioni, ovvero la realizzazione di progetti di ricerca finanziati dalle istituzioni dell'Unione Europea (art. 26, co. 2)
- È stata esclusa, con deliberazione adottata ai sensi dell'art. 4 co. 9, secondo periodo, dall'applicazione totale o parziale delle disposizioni del medesimo articolo (**solo per le società partecipate dalle Regioni/Prov. Aut.**)
- È destinataria dei provvedimenti di cui al d.lgs. n. 159/2011 (art. 26, co. 12-bis)
- È autorizzata alla gestione delle case da gioco, ai sensi della legislazione vigente (art. 26, co. 12-sexies)
- Qualora non sia stata selezionata alcuna delle opzioni indicate ai punti precedenti, indicare se la società:**
- È costituita in attuazione dell'art. 34 del regolamento CE n. 13/2013 - Gruppi d'Azione Locale (art. 4, co. 6)
- Ha per oggetto sociale prevalente la gestione di spazi fieristici e l'organizzazione di eventi fieristici (art. 4, co. 7)
- Ha per oggetto sociale prevalente la realizzazione e la gestione di impianti di trasporto a fune per la mobilità turistico-sportiva in aree montane (art. 4, co. 7)
- Ha per oggetto sociale prevalente la produzione di energia da fonti rinnovabili (art. 4, co. 7)
- Ha caratteristiche di spin off o di start up universitario, o analoghe a quelle degli enti di ricerca, ovvero gestisce aziende agricole con funzioni didattiche (art. 4, co. 8)
- Produce un servizio di interesse generale a rete (di cui all'art. 3-bis del d.l. 138/2011) fuori dall'ambito territoriale di riferimento, con affidamento dei servizi, in corso e nuovi, tramite procedure ad evidenza pubblica (art. 4, co. 9-bis)
- Produce beni e servizi strettamente necessari per il perseguimento delle finalità istituzionali dell'ente (art. 4, co. 1)
- Produce un servizio di interesse generale (art. 4, co. 2, lett. a)
- Progetta e realizza un'opera pubblica sulla base di un accordo di programma fra amministrazioni pubbliche (art. 4, co. 2, lett. b)
- Realizza e gestisce un'opera pubblica ovvero organizza e gestisce un servizio di interesse generale attraverso un contratto di partenariato pubblico/privato (art. 4, co. 2, lett. c)
- Produce beni o servizi strumentali all'ente o agli enti pubblici partecipanti o alla svolgimento delle loro funzioni (art. 4, co. 2, lett. d)
- Svolge servizi di committenza (art. 4, co. 2, lett. e)
- Valorizza il patrimonio immobiliare dell'amministrazione partecipante (art. 4, co. 3)

Indicare le motivazioni della riconducibilità o meno ai vincoli di scopo di cui al co. 1 o ad una delle attività di cui ai commi 2 e 3, anche con riferimento alle società che svolgono le attività di cui ai commi 6, 7, 8:

La società non produce beni e servizi strettamente necessari per il perseguimento delle finalità istituzionali dell'ente

(a): Inserire uno dei progressivi già indicati nelle schede di ricognizione (02.01; 02.02).

(b): Inserire la ragione sociale come indicata nelle schede di ricognizione (02.01; 02.02).

(c): Indicare il tipo di partecipazione distinguendo i casi in cui la società sia partecipata direttamente, indirettamente (tramite altra società/organismo), ovvero in parte direttamente e in parte indirettamente.

(d): Inserire l'attività come indicata nelle schede di ricognizione (02.01; 02.02).

03. REQUISITI TESTO UNICO DELLE SOCIETÀ A PARTECIPAZIONE PUBBLICA

03.01. Finalità perseguite e attività ammesse (articoli 4 e 26)

Compilare una scheda per ciascuna società

Progressivo società partecipata: (a)

Denominazione società partecipata: (b)

Tipo partecipazione: (c)

Attività svolta: (d)

Indicare se la società:

- Rientra nell'Allegato "A" del d.lgs. n. 175/2016 (art. 26, co. 2)
- Ha come oggetto esclusivo la gestione di fondi europei per conto dello Stato o delle Regioni, ovvero la realizzazione di progetti di ricerca finanziati dalle istituzioni dell'Unione Europea (art. 26, co. 2)
- È stata esclusa, con deliberazione adottata ai sensi dell'art. 4 co. 9, secondo periodo, dall'applicazione totale o parziale delle disposizioni del medesimo articolo (**solo per le società partecipate dalle Regioni/Prov. Aut.**)
- È destinataria dei provvedimenti di cui al d.lgs. n. 159/2011 (art. 26, co. 12-bis)
- È autorizzata alla gestione delle case da gioco, ai sensi della legislazione vigente (art. 26, co. 12-sexies)
- Qualora non sia stata selezionata alcuna delle opzioni indicate ai punti precedenti, indicare se la società:**
- È costituita in attuazione dell'art. 34 del regolamento CE n. 13/2013 - Gruppi d'Azione Locale (art. 4, co. 6)
- Ha per oggetto sociale prevalente la gestione di spazi fieristici e l'organizzazione di eventi fieristici (art. 4, co. 7)
- Ha per oggetto sociale prevalente la realizzazione e la gestione di impianti di trasporto a fune per la mobilità turistico-sportiva in aree montane (art. 4, co. 7)
- Ha per oggetto sociale prevalente la produzione di energia da fonti rinnovabili (art. 4, co. 7)
- Ha caratteristiche di spin off o di start up universitario, o analoghe a quelle degli enti di ricerca, ovvero gestisce aziende agricole con funzioni didattiche (art. 4, co. 8)
- Produce un servizio di interesse generale a rete (di cui all'art. 3-bis del d.l. 138/2011) fuori dall'ambito territoriale di riferimento, con affidamento dei servizi, in corso e nuovi, tramite procedure ad evidenza pubblica (art. 4, co. 9-bis)
- Produce beni e servizi strettamente necessari per il perseguimento delle finalità istituzionali dell'ente (art. 4, co. 1)
- Produce un servizio di interesse generale (art. 4, co. 2, lett. a)
- Progetta e realizza un'opera pubblica sulla base di un accordo di programma fra amministrazioni pubbliche (art. 4, co. 2, lett. b)
- Realizza e gestisce un'opera pubblica ovvero organizza e gestisce un servizio di interesse generale attraverso un contratto di partenariato pubblico/privato (art. 4, co. 2, lett. c)
- Produce beni o servizi strumentali all'ente o agli enti pubblici partecipanti o alla svolgimento delle loro funzioni (art. 4, co. 2, lett. d)
- Svolge servizi di committenza (art. 4, co. 2, lett. e)
- Valorizza il patrimonio immobiliare dell'amministrazione partecipante (art. 4, co. 3)

Indicare le motivazioni della riconducibilità o meno ai vincoli di scopo di cui al co. 1 o ad una delle attività di cui ai commi 2 e 3, anche con riferimento alle società che svolgono le attività di cui ai commi 6, 7, 8:

La società non svolge attività riconducibili alle funzioni fondamentali previste dalla Legge 56/2014. Poiché l'oggetto sociale è rappresentato dall'organizzazione di eventi fieristici, questo rende compatibile la partecipazione della Provincia.

(a): Inserire uno dei progressivi già indicati nelle schede di ricognizione (02.01; 02.02).

(b): Inserire la ragione sociale come indicata nelle schede di ricognizione (02.01; 02.02).

(c): Indicare il tipo di partecipazione distinguendo i casi in cui la società sia partecipata direttamente, indirettamente (tramite altra società/organismo), ovvero in parte direttamente e in parte indirettamente.

(d): Inserire l'attività come indicata nelle schede di ricognizione (02.01; 02.02).

03. REQUISITI TESTO UNICO DELLE SOCIETÀ A PARTECIPAZIONE PUBBLICA

03.01. Finalità perseguite e attività ammesse (articoli 4 e 26)

Compilare una scheda per ciascuna società

Progressivo società partecipata: (a)

Denominazione società partecipata: (b)

Tipo partecipazione: (c)

Attività svolta: (d)

Indicare se la società:

- Rientra nell'Allegato "A" del d.lgs. n. 175/2016 (art. 26, co. 2)
- Ha come oggetto esclusivo la gestione di fondi europei per conto dello Stato o delle Regioni, ovvero la realizzazione di progetti di ricerca finanziati dalle istituzioni dell'Unione Europea (art. 26, co. 2)
- È stata esclusa, con deliberazione adottata ai sensi dell'art. 4 co. 9, secondo periodo, dall'applicazione totale o parziale delle disposizioni del medesimo articolo (**solo per le società partecipate dalle Regioni/Prov. Aut.**)
- È destinataria dei provvedimenti di cui al d.lgs. n. 159/2011 (art. 26, co. 12-bis)
- È autorizzata alla gestione delle case da gioco, ai sensi della legislazione vigente (art. 26, co. 12-sexies)
- Qualora non sia stata selezionata alcuna delle opzioni indicate ai punti precedenti, indicare se la società:**
- È costituita in attuazione dell'art. 34 del regolamento CE n. 13/2013 - Gruppi d'Azione Locale (art. 4, co. 6)
- Ha per oggetto sociale prevalente la gestione di spazi fieristici e l'organizzazione di eventi fieristici (art. 4, co. 7)
- Ha per oggetto sociale prevalente la realizzazione e la gestione di impianti di trasporto a fune per la mobilità turistico-sportiva in aree montane (art. 4, co. 7)
- Ha per oggetto sociale prevalente la produzione di energia da fonti rinnovabili (art. 4, co. 7)
- Ha caratteristiche di spin off o di start up universitario, o analoghe a quelle degli enti di ricerca, ovvero gestisce aziende agricole con funzioni didattiche (art. 4, co. 8)
- Produce un servizio di interesse generale a rete (di cui all'art. 3-bis del d.l. 138/2011) fuori dall'ambito territoriale di riferimento, con affidamento dei servizi, in corso e nuovi, tramite procedure ad evidenza pubblica (art. 4, co. 9-bis)
- Produce beni e servizi strettamente necessari per il perseguimento delle finalità istituzionali dell'ente (art. 4, co. 1)
- Produce un servizio di interesse generale (art. 4, co. 2, lett. a)
- Progetta e realizza un'opera pubblica sulla base di un accordo di programma fra amministrazioni pubbliche (art. 4, co. 2, lett. b)
- Realizza e gestisce un'opera pubblica ovvero organizza e gestisce un servizio di interesse generale attraverso un contratto di partenariato pubblico/privato (art. 4, co. 2, lett. c)
- Produce beni o servizi strumentali all'ente o agli enti pubblici partecipanti o alla svolgimento delle loro funzioni (art. 4, co. 2, lett. d)
- Svolge servizi di committenza (art. 4, co. 2, lett. e)
- Valorizza il patrimonio immobiliare dell'amministrazione partecipante (art. 4, co. 3)

Indicare le motivazioni della riconducibilità o meno ai vincoli di scopo di cui al co. 1 o ad una delle attività di cui ai commi 2 e 3, anche con riferimento alle società che svolgono le attività di cui ai commi 6, 7, 8:

La s. c.p.p. a r. l., è un soggetto obbligatorio previsto dal regolamento CE 1303/2013 ai fini della programmazione e gestione delle risorse comunitarie per le aree agricole montane, rende quindi disponibili beni e servizi essenziali direttamente alle aree montane e più in generale a tutta la comunità economica reggiana. Pertanto, mediante accordo sottoscritto in data 26/09/2017, le Unioni dei comuni reggiani hanno affidato alla Provincia di Reggio Emilia, ai sensi dell'art. 1 comma 85, lett. d), della legge 56/2014, la tutela dei comuni interessi in questo ambito da attuarsi mediante l'esercizio, in qualità di socio del GAL, dei relativi poteri di indirizzo.

(a): Inserire uno dei progressivi già indicati nelle schede di ricognizione (02.01; 02.02).

(b): Inserire la ragione sociale come indicata nelle schede di ricognizione (02.01; 02.02).

(c): Indicare il tipo di partecipazione distinguendo i casi in cui la società sia partecipata direttamente, indirettamente (tramite altra società/organismo), ovvero in parte direttamente e in parte indirettamente.

(d): Inserire l'attività come indicata nelle schede di ricognizione (02.01; 02.02).

03. REQUISITI TESTO UNICO DELLE SOCIETÀ A PARTECIPAZIONE PUBBLICA

03.01. Finalità perseguite e attività ammesse (articoli 4 e 26)

Compilare una scheda per ciascuna società

Progressivo società partecipata: (a)

Denominazione società partecipata: (b)

Tipo partecipazione: (c)

Attività svolta: (d)

Indicare se la società:

- Rientra nell'Allegato "A" del d.lgs. n. 175/2016 (art. 26, co. 2)
- Ha come oggetto esclusivo la gestione di fondi europei per conto dello Stato o delle Regioni, ovvero la realizzazione di progetti di ricerca finanziati dalle istituzioni dell'Unione Europea (art. 26, co. 2)
- È stata esclusa, con deliberazione adottata ai sensi dell'art. 4 co. 9, secondo periodo, dall'applicazione totale o parziale delle disposizioni del medesimo articolo (**solo per le società partecipate dalle Regioni/Prov. Aut.**)
- È destinataria dei provvedimenti di cui al d.lgs. n. 159/2011 (art. 26, co. 12-bis)
- È autorizzata alla gestione delle case da gioco, ai sensi della legislazione vigente (art. 26, co. 12-sexies)
- Qualora non sia stata selezionata alcuna delle opzioni indicate ai punti precedenti, indicare se la società:**
- È costituita in attuazione dell'art. 34 del regolamento CE n. 13/2013 - Gruppi d'Azione Locale (art. 4, co. 6)
- Ha per oggetto sociale prevalente la gestione di spazi fieristici e l'organizzazione di eventi fieristici (art. 4, co. 7)
- Ha per oggetto sociale prevalente la realizzazione e la gestione di impianti di trasporto a fune per la mobilità turistico-sportiva in aree montane (art. 4, co. 7)
- Ha per oggetto sociale prevalente la produzione di energia da fonti rinnovabili (art. 4, co. 7)
- Ha caratteristiche di spin off o di start up universitario, o analoghe a quelle degli enti di ricerca, ovvero gestisce aziende agricole con funzioni didattiche (art. 4, co. 8)
- Produce un servizio di interesse generale a rete (di cui all'art. 3-bis del d.l. 138/2011) fuori dall'ambito territoriale di riferimento, con affidamento dei servizi, in corso e nuovi, tramite procedure ad evidenza pubblica (art. 4, co. 9-bis)
- Produce beni e servizi strettamente necessari per il perseguimento delle finalità istituzionali dell'ente (art. 4, co. 1)
- Produce un servizio di interesse generale (art. 4, co. 2, lett. a)
- Progetta e realizza un'opera pubblica sulla base di un accordo di programma fra amministrazioni pubbliche (art. 4, co. 2, lett. b)
- Realizza e gestisce un'opera pubblica ovvero organizza e gestisce un servizio di interesse generale attraverso un contratto di partenariato pubblico/privato (art. 4, co. 2, lett. c)
- Produce beni o servizi strumentali all'ente o agli enti pubblici partecipanti o alla svolgimento delle loro funzioni (art. 4, co. 2, lett. d)
- Svolge servizi di committenza (art. 4, co. 2, lett. e)
- Valorizza il patrimonio immobiliare dell'amministrazione partecipante (art. 4, co. 3)

Indicare le motivazioni della riconducibilità o meno ai vincoli di scopo di cui al co. 1 o ad una delle attività di cui ai commi 2 e 3, anche con riferimento alle società che svolgono le attività di cui ai commi 6, 7, 8:

Lepida SpA, costituita con Legge Regionale n. 11/2004, è una società in house providing della Regione Emilia-Romagna e dei suoi enti soci e rappresenta lo strumento operativo per la pianificazione, l'ideazione, la progettazione, lo sviluppo, l'integrazione, il dispiegamento, la configurazione, l'esercizio, la realizzazione delle infrastrutture di telecomunicazione e dei servizi telematici (tra cui anche i servizi di DataCenter & Cloud) che sfruttano le infrastrutture di rete, per Soci e per Enti collegati alla Rete Lepida.
La società è sottoposta al "controllo analogo congiunto" delle pubbliche amministrazioni socie per mezzo del comitato istituito ai sensi dell'art. 6, comma 4, L.R. Emilia-Romagna 24 maggio 2004, n. 11.
L'attività svolta dalla società consente l'ottimizzazione dei costi e uniformità della rete informatica.

(a): Inserire uno dei progressivi già indicati nelle schede di ricognizione (02.01; 02.02).

(b): Inserire la ragione sociale come indicata nelle schede di ricognizione (02.01; 02.02).

(c): Indicare il tipo di partecipazione distinguendo i casi in cui la società sia partecipata direttamente, indirettamente (tramite altra società/organismo), ovvero in parte direttamente e in parte indirettamente.

(d): Inserire l'attività come indicata nelle schede di ricognizione (02.01; 02.02).

03. REQUISITI TESTO UNICO DELLE SOCIETÀ A PARTECIPAZIONE PUBBLICA

03.01. Finalità perseguite e attività ammesse (articoli 4 e 26)

Compilare una scheda per ciascuna società

Progressivo società partecipata: (a)

Denominazione società partecipata: (b)

Tipo partecipazione: (c)

Attività svolta: (d)

Indicare se la società:

- Rientra nell'Allegato "A" del d.lgs. n. 175/2016 (art. 26, co. 2)
- Ha come oggetto esclusivo la gestione di fondi europei per conto dello Stato o delle Regioni, ovvero la realizzazione di progetti di ricerca finanziati dalle istituzioni dell'Unione Europea (art. 26, co. 2)
- È stata esclusa, con deliberazione adottata ai sensi dell'art. 4 co. 9, secondo periodo, dall'applicazione totale o parziale delle disposizioni del medesimo articolo (**solo per le società partecipate dalle Regioni/Prov. Aut.**)
- È destinataria dei provvedimenti di cui al d.lgs. n. 159/2011 (art. 26, co. 12-bis)
- È autorizzata alla gestione delle case da gioco, ai sensi della legislazione vigente (art. 26, co. 12-sexies)
- Qualora non sia stata selezionata alcuna delle opzioni indicate ai punti precedenti, indicare se la società:**
- È costituita in attuazione dell'art. 34 del regolamento CE n. 13/2013 - Gruppi d'Azione Locale (art. 4, co. 6)
- Ha per oggetto sociale prevalente la gestione di spazi fieristici e l'organizzazione di eventi fieristici (art. 4, co. 7)
- Ha per oggetto sociale prevalente la realizzazione e la gestione di impianti di trasporto a fune per la mobilità turistico-sportiva in aree montane (art. 4, co. 7)
- Ha per oggetto sociale prevalente la produzione di energia da fonti rinnovabili (art. 4, co. 7)
- Ha caratteristiche di spin off o di start up universitario, o analoghe a quelle degli enti di ricerca, ovvero gestisce aziende agricole con funzioni didattiche (art. 4, co. 8)
- Produce un servizio di interesse generale a rete (di cui all'art. 3-bis del d.l. 138/2011) fuori dall'ambito territoriale di riferimento, con affidamento dei servizi, in corso e nuovi, tramite procedure ad evidenza pubblica (art. 4, co. 9-bis)
- Produce beni e servizi strettamente necessari per il perseguimento delle finalità istituzionali dell'ente (art. 4, co. 1)
- Produce un servizio di interesse generale (art. 4, co. 2, lett. a)
- Progetta e realizza un'opera pubblica sulla base di un accordo di programma fra amministrazioni pubbliche (art. 4, co. 2, lett. b)
- Realizza e gestisce un'opera pubblica ovvero organizza e gestisce un servizio di interesse generale attraverso un contratto di partenariato pubblico/privato (art. 4, co. 2, lett. c)
- Produce beni o servizi strumentali all'ente o agli enti pubblici partecipanti o alla svolgimento delle loro funzioni (art. 4, co. 2, lett. d)
- Svolge servizi di committenza (art. 4, co. 2, lett. e)
- Valorizza il patrimonio immobiliare dell'amministrazione partecipante (art. 4, co. 3)

Indicare le motivazioni della riconducibilità o meno ai vincoli di scopo di cui al co. 1 o ad una delle attività di cui ai commi 2 e 3, anche con riferimento alle società che svolgono le attività di cui ai commi 6, 7, 8:

La società è già stata posta in liquidazione in quanto impossibilitata allo svolgimento della propria attività, per perdite reiterate.

(a): Inserire uno dei progressivi già indicati nelle schede di ricognizione (02.01; 02.02).

(b): Inserire la ragione sociale come indicata nelle schede di ricognizione (02.01; 02.02).

(c): Indicare il tipo di partecipazione distinguendo i casi in cui la società sia partecipata direttamente, indirettamente (tramite altra società/organismo), ovvero in parte direttamente e in parte indirettamente.

(d): Inserire l'attività come indicata nelle schede di ricognizione (02.01; 02.02).

03. REQUISITI TESTO UNICO DELLE SOCIETÀ A PARTECIPAZIONE PUBBLICA

03.01. Finalità perseguite e attività ammesse (articoli 4 e 26)

Compilare una scheda per ciascuna società

Progressivo società partecipata: (a)

Denominazione società partecipata: (b)

Tipo partecipazione: (c)

Attività svolta: (d)

Indicare se la società:

- Rientra nell'Allegato "A" del d.lgs. n. 175/2016 (art. 26, co. 2)
- Ha come oggetto esclusivo la gestione di fondi europei per conto dello Stato o delle Regioni, ovvero la realizzazione di progetti di ricerca finanziati dalle istituzioni dell'Unione Europea (art. 26, co. 2)
- È stata esclusa, con deliberazione adottata ai sensi dell'art. 4 co. 9, secondo periodo, dall'applicazione totale o parziale delle disposizioni del medesimo articolo (**solo per le società partecipate dalle Regioni/Prov. Aut.**)
- È destinataria dei provvedimenti di cui al d.lgs. n. 159/2011 (art. 26, co. 12-bis)
- È autorizzata alla gestione delle case da gioco, ai sensi della legislazione vigente (art. 26, co. 12-sexies)
- Qualora non sia stata selezionata alcuna delle opzioni indicate ai punti precedenti, indicare se la società:**
- È costituita in attuazione dell'art. 34 del regolamento CE n. 13/2013 - Gruppi d'Azione Locale (art. 4, co. 6)
- Ha per oggetto sociale prevalente la gestione di spazi fieristici e l'organizzazione di eventi fieristici (art. 4, co. 7)
- Ha per oggetto sociale prevalente la realizzazione e la gestione di impianti di trasporto a fune per la mobilità turistico-sportiva in aree montane (art. 4, co. 7)
- Ha per oggetto sociale prevalente la produzione di energia da fonti rinnovabili (art. 4, co. 7)
- Ha caratteristiche di spin off o di start up universitario, o analoghe a quelle degli enti di ricerca, ovvero gestisce aziende agricole con funzioni didattiche (art. 4, co. 8)
- Produce un servizio di interesse generale a rete (di cui all'art. 3-bis del d.l. 138/2011) fuori dall'ambito territoriale di riferimento, con affidamento dei servizi, in corso e nuovi, tramite procedure ad evidenza pubblica (art. 4, co. 9-bis)
- Produce beni e servizi strettamente necessari per il perseguimento delle finalità istituzionali dell'ente (art. 4, co. 1)
- Produce un servizio di interesse generale (art. 4, co. 2, lett. a)
- Progetta e realizza un'opera pubblica sulla base di un accordo di programma fra amministrazioni pubbliche (art. 4, co. 2, lett. b)
- Realizza e gestisce un'opera pubblica ovvero organizza e gestisce un servizio di interesse generale attraverso un contratto di partenariato pubblico/privato (art. 4, co. 2, lett. c)
- Produce beni o servizi strumentali all'ente o agli enti pubblici partecipanti o alla svolgimento delle loro funzioni (art. 4, co. 2, lett. d)
- Svolge servizi di committenza (art. 4, co. 2, lett. e)
- Valorizza il patrimonio immobiliare dell'amministrazione partecipante (art. 4, co. 3)

Indicare le motivazioni della riconducibilità o meno ai vincoli di scopo di cui al co. 1 o ad una delle attività di cui ai commi 2 e 3, anche con riferimento alle società che svolgono le attività di cui ai commi 6, 7, 8:

La società è stata dichiarata fallita dal Tribunale di Reggio Emilia con sentenza n. 150 del 18/12/2014

(a): Inserire uno dei progressivi già indicati nelle schede di ricognizione (02.01; 02.02).

(b): Inserire la ragione sociale come indicata nelle schede di ricognizione (02.01; 02.02).

(c): Indicare il tipo di partecipazione distinguendo i casi in cui la società sia partecipata direttamente, indirettamente (tramite altra società/organismo), ovvero in parte direttamente e in parte indirettamente.

(d): Inserire l'attività come indicata nelle schede di ricognizione (02.01; 02.02).

03. REQUISITI TESTO UNICO DELLE SOCIETÀ A PARTECIPAZIONE PUBBLICA

03.01. Finalità perseguite e attività ammesse (articoli 4 e 26)

Compilare una scheda per ciascuna società

Progressivo società partecipata: (a)

Denominazione società partecipata: (b)

Tipo partecipazione: (c)

Attività svolta: (d)

Indicare se la società:

- Rientra nell'Allegato "A" del d.lgs. n. 175/2016 (art. 26, co. 2)
- Ha come oggetto esclusivo la gestione di fondi europei per conto dello Stato o delle Regioni, ovvero la realizzazione di progetti di ricerca finanziati dalle istituzioni dell'Unione Europea (art. 26, co. 2)
- È stata esclusa, con deliberazione adottata ai sensi dell'art. 4 co. 9, secondo periodo, dall'applicazione totale o parziale delle disposizioni del medesimo articolo (**solo per le società partecipate dalle Regioni/Prov. Aut.**)
- È destinataria dei provvedimenti di cui al d.lgs. n. 159/2011 (art. 26, co. 12-bis)
- È autorizzata alla gestione delle case da gioco, ai sensi della legislazione vigente (art. 26, co. 12-sexies)
- Qualora non sia stata selezionata alcuna delle opzioni indicate ai punti precedenti, indicare se la società:**
- È costituita in attuazione dell'art. 34 del regolamento CE n. 13/2013 - Gruppi d'Azione Locale (art. 4, co. 6)
- Ha per oggetto sociale prevalente la gestione di spazi fieristici e l'organizzazione di eventi fieristici (art. 4, co. 7)
- Ha per oggetto sociale prevalente la realizzazione e la gestione di impianti di trasporto a fune per la mobilità turistico-sportiva in aree montane (art. 4, co. 7)
- Ha per oggetto sociale prevalente la produzione di energia da fonti rinnovabili (art. 4, co. 7)
- Ha caratteristiche di spin off o di start up universitario, o analoghe a quelle degli enti di ricerca, ovvero gestisce aziende agricole con funzioni didattiche (art. 4, co. 8)
- Produce un servizio di interesse generale a rete (di cui all'art. 3-bis del d.l. 138/2011) fuori dall'ambito territoriale di riferimento, con affidamento dei servizi, in corso e nuovi, tramite procedure ad evidenza pubblica (art. 4, co. 9-bis)
- Produce beni e servizi strettamente necessari per il perseguimento delle finalità istituzionali dell'ente (art. 4, co. 1)
- Produce un servizio di interesse generale (art. 4, co. 2, lett. a)
- Progetta e realizza un'opera pubblica sulla base di un accordo di programma fra amministrazioni pubbliche (art. 4, co. 2, lett. b)
- Realizza e gestisce un'opera pubblica ovvero organizza e gestisce un servizio di interesse generale attraverso un contratto di partenariato pubblico/privato (art. 4, co. 2, lett. c)
- Produce beni o servizi strumentali all'ente o agli enti pubblici partecipanti o alla svolgimento delle loro funzioni (art. 4, co. 2, lett. d)
- Svolge servizi di committenza (art. 4, co. 2, lett. e)
- Valorizza il patrimonio immobiliare dell'amministrazione partecipante (art. 4, co. 3)

Indicare le motivazioni della riconducibilità o meno ai vincoli di scopo di cui al co. 1 o ad una delle attività di cui ai commi 2 e 3, anche con riferimento alle società che svolgono le attività di cui ai commi 6, 7, 8:

In data 27/04/2015 è stato deliberato lo scioglimento della società e la nomina del liquidatore

(a): Inserire uno dei progressivi già indicati nelle schede di ricognizione (02.01; 02.02).

(b): Inserire la ragione sociale come indicata nelle schede di ricognizione (02.01; 02.02).

(c): Indicare il tipo di partecipazione distinguendo i casi in cui la società sia partecipata direttamente, indirettamente (tramite altra società/organismo), ovvero in parte direttamente e in parte indirettamente.

(d): Inserire l'attività come indicata nelle schede di ricognizione (02.01; 02.02).

03. REQUISITI TESTO UNICO DELLE SOCIETÀ A PARTECIPAZIONE PUBBLICA

03.01. Finalità perseguite e attività ammesse (articoli 4 e 26)

Compilare una scheda per ciascuna società

Progressivo società partecipata: (a)

Denominazione società partecipata: (b)

Tipo partecipazione: (c)

Attività svolta: (d)

Indicare se la società:

- Rientra nell'Allegato "A" del d.lgs. n. 175/2016 (art. 26, co. 2)

- Ha come oggetto esclusivo la gestione di fondi europei per conto dello Stato o delle Regioni, ovvero la realizzazione di progetti di ricerca finanziati dalle istituzioni dell'Unione Europea (art. 26, co. 2)

- È stata esclusa, con deliberazione adottata ai sensi dell'art. 4 co. 9, secondo periodo, dall'applicazione totale o parziale delle disposizioni del medesimo articolo (**solo per le società partecipate dalle Regioni/Prov. Aut.**)

- È destinataria dei provvedimenti di cui al d.lgs. n. 159/2011 (art. 26, co. 12-bis)

- È autorizzata alla gestione delle case da gioco, ai sensi della legislazione vigente (art. 26, co. 12-sexies)

Qualora non sia stata selezionata alcuna delle opzioni indicate ai punti precedenti, indicare se la società:

- È costituita in attuazione dell'art. 34 del regolamento CE n. 13/2013 - Gruppi d'Azione Locale (art. 4, co. 6)

- Ha per oggetto sociale prevalente la gestione di spazi fieristici e l'organizzazione di eventi fieristici (art. 4, co. 7)

- Ha per oggetto sociale prevalente la realizzazione e la gestione di impianti di trasporto a fune per la mobilità turistico-sportiva in aree montane (art. 4, co. 7)

- Ha per oggetto sociale prevalente la produzione di energia da fonti rinnovabili (art. 4, co. 7)

- Ha caratteristiche di spin off o di start up universitario, o analoghe a quelle degli enti di ricerca, ovvero gestisce aziende agricole con funzioni didattiche (art. 4, co. 8)

- Produce un servizio di interesse generale a rete (di cui all'art. 3-bis del d.l. 138/2011) fuori dall'ambito territoriale di riferimento, con affidamento dei servizi, in corso e nuovi, tramite procedure ad evidenza pubblica (art. 4, co. 9-bis)

- Produce beni e servizi strettamente necessari per il perseguimento delle finalità istituzionali dell'ente (art. 4, co. 1)

- Produce un servizio di interesse generale (art. 4, co. 2, lett. a)

- Progetta e realizza un'opera pubblica sulla base di un accordo di programma fra amministrazioni pubbliche (art. 4, co. 2, lett. b)

- Realizza e gestisce un'opera pubblica ovvero organizza e gestisce un servizio di interesse generale attraverso un contratto di partenariato pubblico/privato (art. 4, co. 2, lett. c)

- Produce beni o servizi strumentali all'ente o agli enti pubblici partecipanti o alla svolgimento delle loro funzioni (art. 4, co. 2, lett. d)

- Svolge servizi di committenza (art. 4, co. 2, lett. e)

- Valorizza il patrimonio immobiliare dell'amministrazione partecipante (art. 4, co. 3)

Indicare le motivazioni della riconducibilità o meno ai vincoli di scopo di cui al co. 1 o ad una delle attività di cui ai commi 2 e 3, anche con riferimento alle società che svolgono le attività di cui ai commi 6, 7, 8:

In data 13/07/2017 l'assemblea ha deliberato lo scioglimento anticipato della società e la nomina del liquidatore

(a): Inserire uno dei progressivi già indicati nelle schede di ricognizione (02.01; 02.02).

(b): Inserire la ragione sociale come indicata nelle schede di ricognizione (02.01; 02.02).

(c): Indicare il tipo di partecipazione distinguendo i casi in cui la società sia partecipata direttamente, indirettamente (tramite altra società/organismo), ovvero in parte direttamente e in parte indirettamente.

(d): Inserire l'attività come indicata nelle schede di ricognizione (02.01; 02.02).

03. REQUISITI TESTO UNICO DELLE SOCIETÀ A PARTECIPAZIONE PUBBLICA

03.01. Finalità perseguite e attività ammesse (articoli 4 e 26)

Compilare una scheda per ciascuna società

Progressivo società partecipata: 14 (a)

Denominazione società partecipata: TPER Spa (b)

Tipo partecipazione: Diretta (c)

Attività svolta: Trasporti pubblici locali di persone e cose (d)

Indicare se la società:

- Rientra nell'Allegato "A" del d.lgs. n. 175/2016 (art. 26, co. 2)
- Ha come oggetto esclusivo la gestione di fondi europei per conto dello Stato o delle Regioni, ovvero la realizzazione di progetti di ricerca finanziati dalle istituzioni dell'Unione Europea (art. 26, co. 2)
- È stata esclusa, con deliberazione adottata ai sensi dell'art. 4 co. 9, secondo periodo, dall'applicazione totale o parziale delle disposizioni del medesimo articolo (**solo per le società partecipate dalle Regioni/Prov. Aut.**)
- È destinataria dei provvedimenti di cui al d.lgs. n. 159/2011 (art. 26, co. 12-bis)
- È autorizzata alla gestione delle case da gioco, ai sensi della legislazione vigente (art. 26, co. 12-sexies)
- Qualora non sia stata selezionata alcuna delle opzioni indicate ai punti precedenti, indicare se la società:**
- È costituita in attuazione dell'art. 34 del regolamento CE n. 13/2013 - Gruppi d'Azione Locale (art. 4, co. 6)
- Ha per oggetto sociale prevalente la gestione di spazi fieristici e l'organizzazione di eventi fieristici (art. 4, co. 7)
- Ha per oggetto sociale prevalente la realizzazione e la gestione di impianti di trasporto a fune per la mobilità turistico-sportiva in aree montane (art. 4, co. 7)
- Ha per oggetto sociale prevalente la produzione di energia da fonti rinnovabili (art. 4, co. 7)
- Ha caratteristiche di spin off o di start up universitario, o analoghe a quelle degli enti di ricerca, ovvero gestisce aziende agricole con funzioni didattiche (art. 4, co. 8)
- Produce un servizio di interesse generale a rete (di cui all'art. 3-bis del d.l. 138/2011) fuori dall'ambito territoriale di riferimento, con affidamento dei servizi, in corso e nuovi, tramite procedure ad evidenza pubblica (art. 4, co. 9-bis)
- Produce beni e servizi strettamente necessari per il perseguimento delle finalità istituzionali dell'ente (art. 4, co. 1)
- Produce un servizio di interesse generale (art. 4, co. 2, lett. a)
- Progetta e realizza un'opera pubblica sulla base di un accordo di programma fra amministrazioni pubbliche (art. 4, co. 2, lett. b)
- Realizza e gestisce un'opera pubblica ovvero organizza e gestisce un servizio di interesse generale attraverso un contratto di partenariato pubblico/privato (art. 4, co. 2, lett. c)
- Produce beni o servizi strumentali all'ente o agli enti pubblici partecipanti o alla svolgimento delle loro funzioni (art. 4, co. 2, lett. d)
- Svolge servizi di committenza (art. 4, co. 2, lett. e)
- Valorizza il patrimonio immobiliare dell'amministrazione partecipante (art. 4, co. 3)

Indicare le motivazioni della riconducibilità o meno ai vincoli di scopo di cui al co. 1 o ad una delle attività di cui ai commi 2 e 3, anche con riferimento alle società che svolgono le attività di cui ai commi 6, 7, 8:

La società svolge attività di trasporto su strada e ferrovia nel territorio regionale. L'attività rientra tra le funzioni fondamentali della Provincia ai sensi della Legge 56/2014.

(a): Inserire uno dei progressivi già indicati nelle schede di ricognizione (02.01; 02.02).

(b): Inserire la ragione sociale come indicata nelle schede di ricognizione (02.01; 02.02).

(c): Indicare il tipo di partecipazione distinguendo i casi in cui la società sia partecipata direttamente, indirettamente (tramite altra società/organismo), ovvero in parte direttamente e in parte indirettamente.

(d): Inserire l'attività come indicata nelle schede di ricognizione (02.01; 02.02).

03. REQUISITI TESTO UNICO DELLE SOCIETÀ A PARTECIPAZIONE PUBBLICA

03.02. Condizioni art. 20, co. 2

Compilare una scheda per ciascuna società

Progressivo società partecipata: (a)

Denominazione società partecipata: (b)

Tipo partecipazione: (c)

Attività svolta: (d)

Indicare i seguenti dati con riferimento all'esercizio 2015:

Numero medio dipendenti (e)	992,00
Numero amministratori	14
di cui nominati dall'Ente	0
Numero componenti organo di controllo	5
di cui nominati dall'Ente	

Importi in euro	
Costo del personale (f)	77.812.523,00
Compensi amministratori	553.775,00
Compensi componenti organo di controllo	190.857,00

Importi in euro	
RISULTATO D'ESERCIZIO (g)	
2015	76.377.657,00
2014	72.678.886,00
2013	68.028.178,00
2012	71.843.589,00
2011	84.371.345,00

Importi in euro	
FATTURATO	
2015	353.418.472,00
2014	347.876.927,00
2013	343.298.853,00
FATTURATO MEDIO	348.198.084,00

Sussistenza delle condizioni di cui all'art. 20, co. 2:

- La partecipazione societaria non rientra in alcuna delle categorie di cui all'art. 4 (art. 20, co. 2, lett. a)
- Società priva di dipendenti o con numero di amministratori superiore a quello dei dipendenti (art. 20, co. 2, lett. b)
- Svolgimento di attività analoghe o similari a quelle svolte da altre società partecipate o da enti pubblici strumentali (art. 20, co. 2, lett. c)

Indicare quali società/enti strumentali:

- Fatturato medio non superiore a 500.000 euro nel triennio precedente (art. 20, co. 2, lett. d e art. 26, co. 12-quinquies)
- Perdite in 4 dei 5 esercizi precedenti (per società che non gestiscono un servizio di interesse generale) (art. 20, co. 2, lett. e)
- Necessità di contenimento dei costi di funzionamento (art. 20, co. 2, lett. f)
- Necessità di aggregazione con altre società aventi ad oggetto le attività consentite all'art. 4 (art. 20, co. 2, lett. g)

Indicare le motivazioni della sussistenza o meno delle condizioni di cui ai punti precedenti:

La gestione della società è ampiamente in utile e garantisce annualmente un consistente dividendo alla provincia, necessario per il mantenimento degli equilibri di bilancio. Inoltre la società ha finanziato diverse opere stradali di adduzione nei comuni reggiani attraversati dalla A22.

Azioni da intraprendere:

La partecipazione va mantenuta in quanto qualsiasi azione di razionalizzazione arrecherebbe danni economici alla Provincia.

(a): Inserire uno dei progressivi già indicati nelle schede di ricognizione (02.01; 02.02).

(b): Inserire la ragione sociale come indicata nelle schede di ricognizione (02.01; 02.02).

(c): Indicare il tipo di partecipazione distinguendo i casi in cui la società sia partecipata direttamente, indirettamente (tramite altra società/organismo), ovvero in parte direttamente e in parte indirettamente.

(d): Inserire l'attività svolta come indicata nelle schede di ricognizione (02.01; 02.02).

(e): Inserire il numero medio di dipendenti come da nota integrativa al bilancio.

(f): Inserire la voce B9 del Conto economico.

(g): Inserire il risultato d'esercizio al netto delle imposte.

03. REQUISITI TESTO UNICO DELLE SOCIETÀ A PARTECIPAZIONE PUBBLICA

03.02. Condizioni art. 20, co. 2

Compilare una scheda per ciascuna società

Progressivo società partecipata: (a)

Denominazione società partecipata: (b)

Tipo partecipazione: (c)

Attività svolta: (d)

Indicare i seguenti dati con riferimento all'esercizio 2015:

Numero medio dipendenti (e)	7,00
Numero amministratori	1
di cui nominati dall'Ente	0
Numero componenti organo di controllo	1
di cui nominati dall'Ente	0

Costo del personale (f)	336.963,00
Compensi amministratori	0,00
Compensi componenti organo di controllo	8.702,00

RISULTATO D'ESERCIZIO (g)	
2015	156.069,00
2014	89.201,00
2013	53.826,00
2012	0,00
2011	0,00

FATTURATO	
2015	1.323.368,00
2014	1.004.310,00
2013	1.014.826,00
FATTURATO MEDIO	1.114.168,00

Sussistenza delle condizioni di cui all'art. 20, co. 2:

- La partecipazione societaria non rientra in alcuna delle categorie di cui all'art. 4 (art. 20, co. 2, lett. a)
- Società priva di dipendenti o con numero di amministratori superiore a quello dei dipendenti (art. 20, co. 2, lett. b)
- Svolgimento di attività analoghe o similari a quelle svolte da altre società partecipate o da enti pubblici strumentali (art. 20, co. 2, lett. c)

Indicare quali società/enti strumentali:

- Fatturato medio non superiore a 500.000 euro nel triennio precedente (art. 20, co. 2, lett. d e art. 26, co. 12-quinquies)
- Perdite in 4 dei 5 esercizi precedenti (per società che non gestiscono un servizio di interesse generale) (art. 20, co. 2, lett. e)
- Necessità di contenimento dei costi di funzionamento (art. 20, co. 2, lett. f)
- Necessità di aggregazione con altre società aventi ad oggetto le attività consentite all'art. 4 (art. 20, co. 2, lett. g)

Indicare le motivazioni della sussistenza o meno delle condizioni di cui ai punti precedenti:

La società rispetta i parametri previsti dalla normativa

Azioni da intraprendere:

Non si ritiene di intraprendere nessuna azione

(a): Inserire uno dei progressivi già indicati nelle schede di ricognizione (02.01; 02.02).
 (b): Inserire la ragione sociale come indicata nelle schede di ricognizione (02.01; 02.02).
 (c): Indicare il tipo di partecipazione distinguendo i casi in cui la società sia partecipata direttamente, indirettamente (tramite altra società/organismo), ovvero in parte direttamente e in parte indirettamente.
 (d): Inserire l'attività svolta come indicata nelle schede di ricognizione (02.01; 02.02).
 (e): Inserire il numero medio di dipendenti come da nota integrativa al bilancio.
 (f): Inserire la voce B9 del Conto economico.
 (g): Inserire il risultato d'esercizio al netto delle imposte.

03. REQUISITI TESTO UNICO DELLE SOCIETÀ A PARTECIPAZIONE PUBBLICA

03.02. Condizioni art. 20, co. 2

Compilare una scheda per ciascuna società

Progressivo società partecipata: Dir_3 (a)

Denominazione società partecipata: Aeroporto Reggio Emilia Srl (b)

Tipo partecipazione: Diretta (c)

Attività svolta: Attività dei servizi connessi al trasporto aereo (d)

Indicare i seguenti dati con riferimento all'esercizio 2015:

Numero medio dipendenti (e)	2,00
Numero amministratori	3
di cui nominati dall'Ente	0
Numero componenti organo di controllo	3
di cui nominati dall'Ente	0

Costo del personale (f)	87.600,00
Compensi amministratori	19.000,00
Compensi componenti organo di controllo	11.000,00

RISULTATO D'ESERCIZIO (g)	
2015	15.840,00
2014	-52.967,00
2013	290,00
2012	16.701,00
2011	-130.884,00

FATTURATO	
2015	531.529,00
2014	446.196,00
2013	420.391,00
FATTURATO MEDIO	466.038,67

Sussistenza delle condizioni di cui all'art. 20, co. 2:

- La partecipazione societaria non rientra in alcuna delle categorie di cui all'art. 4 (art. 20, co. 2, lett. a)
- Società priva di dipendenti o con numero di amministratori superiore a quello dei dipendenti (art. 20, co. 2, lett. b)
- Svolgimento di attività analoghe o similari a quelle svolte da altre società partecipate o da enti pubblici strumentali (art. 20, co. 2, lett. c)

Indicare quali società/enti strumentali:

- Fatturato medio non superiore a 500.000 euro nel triennio precedente (art. 20, co. 2, lett. d e art. 26, co. 12-quinquies)
- Perdite in 4 dei 5 esercizi precedenti (per società che non gestiscono un servizio di interesse generale) (art. 20, co. 2, lett. e)
- Necessità di contenimento dei costi di funzionamento (art. 20, co. 2, lett. f)
- Necessità di aggregazione con altre società aventi ad oggetto le attività consentite all'art. 4 (art. 20, co. 2, lett. g)

Indicare le motivazioni della sussistenza o meno delle condizioni di cui ai punti precedenti:

In data 25 maggio 2017 è avvenuta la nomina dell'Amministratore Unico con la conseguente riduzione del numero dei membri del cda.

In merito al parametro del fatturato si segnala che, considerando il triennio 2014-2016 il fatturato medio è pari ad euro 517.102, quindi supera già i 500.000 euro.

Azioni da intraprendere:

incremento redditività attraverso una più efficiente gestione delle concessioni

(a): Inserire uno dei progressivi già indicati nelle schede di ricognizione (02.01; 02.02).

(b): Inserire la ragione sociale come indicata nelle schede di ricognizione (02.01; 02.02).

(c): Indicare il tipo di partecipazione distinguendo i casi in cui la società sia partecipata direttamente, indirettamente (tramite altra società/organismo), ovvero in parte direttamente e in parte indirettamente.

(d): Inserire l'attività svolta come indicata nelle schede di ricognizione (02.01; 02.02).

(e): Inserire il numero medio di dipendenti come da nota integrativa al bilancio.

(f): Inserire la voce B9 del Conto economico.

(g): Inserire il risultato d'esercizio al netto delle imposte.

03. REQUISITI TESTO UNICO DELLE SOCIETÀ A PARTECIPAZIONE PUBBLICA

03.02. Condizioni art. 20, co. 2

Compilare una scheda per ciascuna società

Progressivo società partecipata: (a)

Denominazione società partecipata: (b)

Tipo partecipazione: (c)

Attività svolta: (d)

Indicare i seguenti dati con riferimento all'esercizio 2015:

Numero medio dipendenti (e)	23,80
Numero amministratori	13
di cui nominati dall'Ente	0
Numero componenti organo di controllo	3
di cui nominati dall'Ente	0

Importi in euro

Costo del personale (f)	1.321.617,00
Compensi amministratori	140.848,00
Compensi componenti organo di controllo	32.760,00

Importi in euro

RISULTATO D'ESERCIZIO (g)	
2015	112.529,00
2014	193.486,00
2013	514.263,00
2012	294.510,00
2011	152.997,00

Importi in euro

FATTURATO	
2015	9.073.475,00
2014	8.058.422,00
2013	8.244.101,00
FATTURATO MEDIO	8.458.666,00

Sussistenza delle condizioni di cui all'art. 20, co. 2:

- La partecipazione societaria non rientra in alcuna delle categorie di cui all'art. 4 (art. 20, co. 2, lett. a)
- Società priva di dipendenti o con numero di amministratori superiore a quello dei dipendenti (art. 20, co. 2, lett. b)
- Svolgimento di attività analoghe o similari a quelle svolte da altre società partecipate o da enti pubblici strumentali (art. 20, co. 2, lett. c)

Indicare quali società/enti strumentali:

- Fatturato medio non superiore a 500.000 euro nel triennio precedente (art. 20, co. 2, lett. d e art. 26, co. 12-quinquies)
- Perdite in 4 dei 5 esercizi precedenti (per società che non gestiscono un servizio di interesse generale) (art. 20, co. 2, lett. e)
- Necessità di contenimento dei costi di funzionamento (art. 20, co. 2, lett. f)
- Necessità di aggregazione con altre società aventi ad oggetto le attività consentite all'art. 4 (art. 20, co. 2, lett. g)

Indicare le motivazioni della sussistenza o meno delle condizioni di cui ai punti precedenti:

Nonostante la società presenti una situazione economica positiva, le attività che svolge non sono essenziali al raggiungimento dei fini istituzionali della Provincia

Azioni da intraprendere:

Già nel precedente piano di razionalizzazione era stato deciso di cedere la partecipazione. Tale decisione viene ribadita con questo piano.

(a): Inserire uno dei progressivi già indicati nelle schede di ricognizione (02.01; 02.02).

(b): Inserire la ragione sociale come indicata nelle schede di ricognizione (02.01; 02.02).

(c): Indicare il tipo di partecipazione distinguendo i casi in cui la società sia partecipata direttamente, indirettamente (tramite altra società/organismo), ovvero in parte direttamente e in parte indirettamente.

(d): Inserire l'attività svolta come indicata nelle schede di ricognizione (02.01; 02.02).

(e): Inserire il numero medio di dipendenti come da nota integrativa al bilancio.

(f): Inserire la voce B9 del Conto economico.

(g): Inserire il risultato d'esercizio al netto delle imposte.

03. REQUISITI TESTO UNICO DELLE SOCIETÀ A PARTECIPAZIONE PUBBLICA

03.02. Condizioni art. 20, co. 2

Compilare una scheda per ciascuna società

Progressivo società partecipata: (a)

Denominazione società partecipata: (b)

Tipo partecipazione: (c)

Attività svolta: (d)

Indicare i seguenti dati con riferimento all'esercizio 2015:

Numero medio dipendenti (e)	39,00
Numero amministratori	7
di cui nominati dall'Ente	0
Numero componenti organo di controllo	3
di cui nominati dall'Ente	1

Importi in euro

Costo del personale (f)	1.859.644,00
Compensi amministratori	20.584,80
Compensi componenti organo di controllo	15.726,67

Importi in euro

RISULTATO D'ESERCIZIO (g)	
2015	-56.096,00
2014	9.287,00
2013	16.935,00
2012	60.254,00
2011	20.290,00

Importi in euro

FATTURATO	
2015	4.363.943,00
2014	5.847.043,00
2013	4.762.383,00
FATTURATO MEDIO	4.991.123,00

Sussistenza delle condizioni di cui all'art. 20, co. 2:

- La partecipazione societaria non rientra in alcuna delle categorie di cui all'art. 4 (art. 20, co. 2, lett. a)
- Società priva di dipendenti o con numero di amministratori superiore a quello dei dipendenti (art. 20, co. 2, lett. b)
- Svolgimento di attività analoghe o similari a quelle svolte da altre società partecipate o da enti pubblici strumentali (art. 20, co. 2, lett. c)

Indicare quali società/enti strumentali:

- Fatturato medio non superiore a 500.000 euro nel triennio precedente (art. 20, co. 2, lett. d e art. 26, co. 12-quinquies)
- Perdite in 4 dei 5 esercizi precedenti (per società che non gestiscono un servizio di interesse generale) (art. 20, co. 2, lett. e)
- Necessità di contenimento dei costi di funzionamento (art. 20, co. 2, lett. f)
- Necessità di aggregazione con altre società aventi ad oggetto le attività consentite all'art. 4 (art. 20, co. 2, lett. g)

Indicare le motivazioni della sussistenza o meno delle condizioni di cui ai punti precedenti:

La società rispetta i parametri previsti dalla normativa

Azioni da intraprendere:

Non si ritiene di intraprendere nessuna azione

(a): Inserire uno dei progressivi già indicati nelle schede di ricognizione (02.01; 02.02).

(b): Inserire la ragione sociale come indicata nelle schede di ricognizione (02.01; 02.02).

(c): Indicare il tipo di partecipazione distinguendo i casi in cui la società sia partecipata direttamente, indirettamente (tramite altra società/organismo), ovvero in parte direttamente e in parte indirettamente.

(d): Inserire l'attività svolta come indicata nelle schede di ricognizione (02.01; 02.02).

(e): Inserire il numero medio di dipendenti come da nota integrativa al bilancio.

(f): Inserire la voce B9 del Conto economico.

(g): Inserire il risultato d'esercizio al netto delle imposte.

03. REQUISITI TESTO UNICO DELLE SOCIETÀ A PARTECIPAZIONE PUBBLICA

03.02. Condizioni art. 20, co. 2

Compilare una scheda per ciascuna società

Progressivo società partecipata: Dir_6 (a)

Denominazione società partecipata: Ervet Spa (b)

Tipo partecipazione: Diretta (c)

Attività svolta: mobiliari, tecnico-scientifiche e promozionali dirette allo sviluppo (d)

Indicare i seguenti dati con riferimento all'esercizio 2015:

Numero medio dipendenti (e)	47,00
Numero amministratori	3
di cui nominati dall'Ente	0
Numero componenti organo di controllo	3
di cui nominati dall'Ente	0

Importi in euro

RISULTATO D'ESERCIZIO (g)	
2015	105.877,00
2014	59.940,00
2013	1.131,00
2012	64.587,00
2011	0,00

Importi in euro

Costo del personale (f)	2.693.661,00
Compensi amministratori	41.563,00
Compensi componenti organo di controllo	19.700,00

Importi in euro

FATTURATO	
2015	7.569.860,00
2014	8.481.832,00
2013	10.410.904,00
FATTURATO MEDIO	8.820.865,33

Sussistenza delle condizioni di cui all'art. 20, co. 2:

- La partecipazione societaria non rientra in alcuna delle categorie di cui all'art. 4 (art. 20, co. 2, lett. a)
- Società priva di dipendenti o con numero di amministratori superiore a quello dei dipendenti (art. 20, co. 2, lett. b)
- Svolgimento di attività analoghe o similari a quelle svolte da altre società partecipate o da enti pubblici strumentali (art. 20, co. 2, lett. c)

Indicare quali società/enti strumentali:

- Fatturato medio non superiore a 500.000 euro nel triennio precedente (art. 20, co. 2, lett. d e art. 26, co. 12-quinquies)
- Perdite in 4 dei 5 esercizi precedenti (per società che non gestiscono un servizio di interesse generale) (art. 20, co. 2, lett. e)
- Necessità di contenimento dei costi di funzionamento (art. 20, co. 2, lett. f)
- Necessità di aggregazione con altre società aventi ad oggetto le attività consentite all'art. 4 (art. 20, co. 2, lett. g)

Indicare le motivazioni della sussistenza o meno delle condizioni di cui ai punti precedenti:

Nonostante la società presenti una situazione economica positiva, le attività che svolge non sono essenziali al raggiungimento dei fini istituzionali della Provincia

Azioni da intraprendere:

Già nel precedente piano di razionalizzazione era stato deciso di cedere la partecipazione. Tale decisione viene ribadita con questo piano.

(a): Inserire uno dei progressivi già indicati nelle schede di ricognizione (02.01; 02.02).

(b): Inserire la ragione sociale come indicata nelle schede di ricognizione (02.01; 02.02).

(c): Indicare il tipo di partecipazione distinguendo i casi in cui la società sia partecipata direttamente, indirettamente (tramite altra società/organismo), ovvero in parte direttamente e in parte indirettamente.

(d): Inserire l'attività svolta come indicata nelle schede di ricognizione (02.01; 02.02).

(e): Inserire il numero medio di dipendenti come da nota integrativa al bilancio.

(f): Inserire la voce B9 del Conto economico.

(g): Inserire il risultato d'esercizio al netto delle imposte.

03. REQUISITI TESTO UNICO DELLE SOCIETÀ A PARTECIPAZIONE PUBBLICA

03.02. Condizioni art. 20, co. 2

Compilare una scheda per ciascuna società

Progressivo società partecipata: (a)

Denominazione società partecipata: (b)

Tipo partecipazione: (c)

Attività svolta: (d)

Indicare i seguenti dati con riferimento all'esercizio 2015:

Numero medio dipendenti (e)	4,00
Numero amministratori	1
di cui nominati dall'Ente	1
Numero componenti organo di controllo	1
di cui nominati dall'Ente	1

Importi in euro

Costo del personale (f)	210.838,00
Compensi amministratori	0,00
Compensi componenti organo di controllo	6.760,00

Importi in euro

RISULTATO D'ESERCIZIO (g)	
2015	-120.957,00
2014	-99.804,00
2013	
2012	
2011	

Importi in euro

FATTURATO	
2015	1.191.127,00
2014	1.158.949,00
2013	
FATTURATO MEDIO	1.175.038,00

Sussistenza delle condizioni di cui all'art. 20, co. 2:

- La partecipazione societaria non rientra in alcuna delle categorie di cui all'art. 4 (art. 20, co. 2, lett. a)
- Società priva di dipendenti o con numero di amministratori superiore a quello dei dipendenti (art. 20, co. 2, lett. b)
- Svolgimento di attività analoghe o similari a quelle svolte da altre società partecipate o da enti pubblici strumentali (art. 20, co. 2, lett. c)

Indicare quali società/enti strumentali:

- Fatturato medio non superiore a 500.000 euro nel triennio precedente (art. 20, co. 2, lett. d e art. 26, co. 12-quinquies)
- Perdite in 4 dei 5 esercizi precedenti (per società che non gestiscono un servizio di interesse generale) (art. 20, co. 2, lett. e)
- Necessità di contenimento dei costi di funzionamento (art. 20, co. 2, lett. f)
- Necessità di aggregazione con altre società aventi ad oggetto le attività consentite all'art. 4 (art. 20, co. 2, lett. g)

Indicare le motivazioni della sussistenza o meno delle condizioni di cui ai punti precedenti:

La società è stata creata per consentire la continuazione delle attività fieristiche attraverso l'affitto del ramo d'azienda di Reggio Emilia Fiere in concordato liquidatorio. L'attività però, nonostante una gestione oculata, ha chiuso sempre in perdita gli esercizi in cui è stata attiva.

Azioni da intraprendere:

La società è stata posta in liquidazione in data 27/07/2017

(a): Inserire uno dei progressivi già indicati nelle schede di ricognizione (02.01; 02.02).

(b): Inserire la ragione sociale come indicata nelle schede di ricognizione (02.01; 02.02).

(c): Indicare il tipo di partecipazione distinguendo i casi in cui la società sia partecipata direttamente, indirettamente (tramite altra società/organismo), ovvero in parte direttamente e in parte indirettamente.

(d): Inserire l'attività svolta come indicata nelle schede di ricognizione (02.01; 02.02).

(e): Inserire il numero medio di dipendenti come da nota integrativa al bilancio.

(f): Inserire la voce B9 del Conto economico.

(g): Inserire il risultato d'esercizio al netto delle imposte.

03. REQUISITI TESTO UNICO DELLE SOCIETÀ A PARTECIPAZIONE PUBBLICA

03.02. Condizioni art. 20, co. 2

Compilare una scheda per ciascuna società

Progressivo società partecipata: (a)

Denominazione società partecipata: (b)

Tipo partecipazione: (c)

Attività svolta: (d)

Indicare i seguenti dati con riferimento all'esercizio 2015:

Numero medio dipendenti (e)	2,00
Numero amministratori	7
di cui nominati dall'Ente	0
Numero componenti organo di controllo	3
di cui nominati dall'Ente	0

Importi in euro	
Costo del personale (f)	64.424,00
Compensi amministratori	10.000,00
Compensi componenti organo di controllo	4.700,00

Importi in euro	
RISULTATO D'ESERCIZIO (g)	
2015	-50.943,00
2014	1.781,00
2013	898,00
2012	-44.594,00
2011	-1.981,00

Importi in euro	
FATTURATO	
2015	46.668,00
2014	82.041,00
2013	112.894,00
FATTURATO MEDIO	80.534,33

Sussistenza delle condizioni di cui all'art. 20, co. 2:

- La partecipazione societaria non rientra in alcuna delle categorie di cui all'art. 4 (art. 20, co. 2, lett. a)
- Società priva di dipendenti o con numero di amministratori superiore a quello dei dipendenti (art. 20, co. 2, lett. b)
- Svolgimento di attività analoghe o similari a quelle svolte da altre società partecipate o da enti pubblici strumentali (art. 20, co. 2, lett. c)

Indicare quali società/enti strumentali:

- Fatturato medio non superiore a 500.000 euro nel triennio precedente (art. 20, co. 2, lett. d e art. 26, co. 12-quinquies)
- Perdite in 4 dei 5 esercizi precedenti (per società che non gestiscono un servizio di interesse generale) (art. 20, co. 2, lett. e)
- Necessità di contenimento dei costi di funzionamento (art. 20, co. 2, lett. f)
- Necessità di aggregazione con altre società aventi ad oggetto le attività consentite all'art. 4 (art. 20, co. 2, lett. g)

Indicare le motivazioni della sussistenza o meno delle condizioni di cui ai punti precedenti:

La società presenta un numero di dipendenti inferiore agli amministratori, anche se solo il Presidente del consiglio di amministrazione percepisce il compenso, così come un fatturato medio inferiore a 500.000 euro. Nonostante non siano rispettate queste condizioni si ritiene che la deroga prevista dall'art. 4 comma 6 consenta di superare questi limiti. Il bilancio complessivo della partecipata, inoltre, supera la somma di 400.000 euro, ma è costituito prevalentemente da contributi che non vengono rilevati ai sensi delle istruzioni del MEF.

Azioni da intraprendere:

La partecipazione va mantenuta per consentire di svolgere il coordinamento dei finanziamenti comunitari per il territorio reggiano, come richiesto dalle delibere delle Unioni dei Comuni.

(a): Inserire uno dei progressivi già indicati nelle schede di ricognizione (02.01; 02.02).

(b): Inserire la ragione sociale come indicata nelle schede di ricognizione (02.01; 02.02).

(c): Indicare il tipo di partecipazione distinguendo i casi in cui la società sia partecipata direttamente, indirettamente (tramite altra società/organismo), ovvero in parte direttamente e in parte indirettamente.

(d): Inserire l'attività svolta come indicata nelle schede di ricognizione (02.01; 02.02).

(e): Inserire il numero medio di dipendenti come da nota integrativa al bilancio.

(f): Inserire la voce B9 del Conto economico.

(g): Inserire il risultato d'esercizio al netto delle imposte.

03. REQUISITI TESTO UNICO DELLE SOCIETÀ A PARTECIPAZIONE PUBBLICA

03.02. Condizioni art. 20, co. 2

Compilare una scheda per ciascuna società

Progressivo società partecipata: (a)

Denominazione società partecipata: (b)

Tipo partecipazione: (c)

Attività svolta: (d)

Indicare i seguenti dati con riferimento all'esercizio 2015:

Numero medio dipendenti (e)	74,00
Numero amministratori	3
di cui nominati dall'Ente	0
Numero componenti organo di controllo	3
di cui nominati dall'Ente	0

Importi in euro	
Costo del personale (f)	4.561.741,00
Compensi amministratori	35.160,00
Compensi componenti organo di controllo	29.952,00

Importi in euro	
RISULTATO D'ESERCIZIO (g)	
2015	184.920,00
2014	339.909,00
2013	208.798,00
2012	430.829,00
2011	142.412,00

Importi in euro	
FATTURATO	
2015	26.485.112,00
2014	21.457.097,00
2013	18.703.476,00
FATTURATO MEDIO	22.215.228,33

Sussistenza delle condizioni di cui all'art. 20, co. 2:

- La partecipazione societaria non rientra in alcuna delle categorie di cui all'art. 4 (art. 20, co. 2, lett. a)
- Società priva di dipendenti o con numero di amministratori superiore a quello dei dipendenti (art. 20, co. 2, lett. b)
- Svolgimento di attività analoghe o similari a quelle svolte da altre società partecipate o da enti pubblici strumentali (art. 20, co. 2, lett. c)

Indicare quali società/enti strumentali:

- Fatturato medio non superiore a 500.000 euro nel triennio precedente (art. 20, co. 2, lett. d e art. 26, co. 12-quinquies)
- Perdite in 4 dei 5 esercizi precedenti (per società che non gestiscono un servizio di interesse generale) (art. 20, co. 2, lett. e)
- Necessità di contenimento dei costi di funzionamento (art. 20, co. 2, lett. f)
- Necessità di aggregazione con altre società aventi ad oggetto le attività consentite all'art. 4 (art. 20, co. 2, lett. g)

Indicare le motivazioni della sussistenza o meno delle condizioni di cui ai punti precedenti:

La gestione della società è in utile. L'attivazione dei servizi informatici tramite la società consente un risparmio dei costi per gli enti soci.

Azioni da intraprendere:

Mantenimento della società anche in vista dell'attuazione del Piano Triennale per l'Informatica nella PA 2017-2019, per il quale la società è candidata a diventare un polo strategico nazionale.

(a): Inserire uno dei progressivi già indicati nelle schede di ricognizione (02.01; 02.02).

(b): Inserire la ragione sociale come indicata nelle schede di ricognizione (02.01; 02.02).

(c): Indicare il tipo di partecipazione distinguendo i casi in cui la società sia partecipata direttamente, indirettamente (tramite altra società/organismo), ovvero in parte direttamente e in parte indirettamente.

(d): Inserire l'attività svolta come indicata nelle schede di ricognizione (02.01; 02.02).

(e): Inserire il numero medio di dipendenti come da nota integrativa al bilancio.

(f): Inserire la voce B9 del Conto economico.

(g): Inserire il risultato d'esercizio al netto delle imposte.

03. REQUISITI TESTO UNICO DELLE SOCIETÀ A PARTECIPAZIONE PUBBLICA

03.02. Condizioni art. 20, co. 2

Compilare una scheda per ciascuna società

Progressivo società partecipata: (a)

Denominazione società partecipata: (b)

Tipo partecipazione: (c)

Attività svolta: (d)

Indicare i seguenti dati con riferimento all'esercizio 2015:

Numero medio dipendenti (e)	0,00
Numero amministratori	1
di cui nominati dall'Ente	0
Numero componenti organo di controllo	1
di cui nominati dall'Ente	0

Costo del personale (f)	0,00
Compensi amministratori	4.000,00
Compensi componenti organo di controllo	2.253,00

RISULTATO D'ESERCIZIO (g)	
2015	-18.369,00
2014	-235.643,00
2013	-81.379,00
2012	-421.653,00
2011	-68.009,00

FATTURATO	
2015	7,00
2014	923,00
2013	10,00
FATTURATO MEDIO	313,33

Sussistenza delle condizioni di cui all'art. 20, co. 2:

- La partecipazione societaria non rientra in alcuna delle categorie di cui all'art. 4 (art. 20, co. 2, lett. a)
- Società priva di dipendenti o con numero di amministratori superiore a quello dei dipendenti (art. 20, co. 2, lett. b)
- Svolgimento di attività analoghe o similari a quelle svolte da altre società partecipate o da enti pubblici strumentali (art. 20, co. 2, lett. c)

Indicare quali società/enti strumentali:

- Fatturato medio non superiore a 500.000 euro nel triennio precedente (art. 20, co. 2, lett. d e art. 26, co. 12-quinquies)
- Perdite in 4 dei 5 esercizi precedenti (per società che non gestiscono un servizio di interesse generale) (art. 20, co. 2, lett. e)
- Necessità di contenimento dei costi di funzionamento (art. 20, co. 2, lett. f)
- Necessità di aggregazione con altre società aventi ad oggetto le attività consentite all'art. 4 (art. 20, co. 2, lett. g)

Indicare le motivazioni della sussistenza o meno delle condizioni di cui ai punti precedenti:

Azioni da intraprendere:

In liquidazione in quanto impossibilitata allo svolgimento dell'oggetto sociale

(a): Inserire uno dei progressivi già indicati nelle schede di ricognizione (02.01; 02.02).

(b): Inserire la ragione sociale come indicata nelle schede di ricognizione (02.01; 02.02).

(c): Indicare il tipo di partecipazione distinguendo i casi in cui la società sia partecipata direttamente, indirettamente (tramite altra società/organismo), ovvero in parte direttamente e in parte indirettamente.

(d): Inserire l'attività svolta come indicata nelle schede di ricognizione (02.01; 02.02).

(e): Inserire il numero medio di dipendenti come da nota integrativa al bilancio.

(f): Inserire la voce B9 del Conto economico.

(g): Inserire il risultato d'esercizio al netto delle imposte.

03. REQUISITI TESTO UNICO DELLE SOCIETÀ A PARTECIPAZIONE PUBBLICA

03.02. Condizioni art. 20, co. 2

Compilare una scheda per ciascuna società

Progressivo società partecipata: (a)

Denominazione società partecipata: (b)

Tipo partecipazione: (c)

Attività svolta: (d)

Indicare i seguenti dati con riferimento all'esercizio 2015:

Numero medio dipendenti (e)	<input type="text"/>
Numero amministratori	<input type="text"/>
di cui nominati dall'Ente	<input type="text"/>
Numero componenti organo di controllo	<input type="text"/>
di cui nominati dall'Ente	<input type="text"/>

Importi in euro

RISULTATO D'ESERCIZIO (g)	
2015	<input type="text"/>
2014	<input type="text"/>
2013	<input type="text"/>
2012	<input type="text"/>
2011	<input type="text"/>

Importi in euro

Costo del personale (f)	<input type="text"/>
Compensi amministratori	<input type="text"/>
Compensi componenti organo di controllo	<input type="text"/>

Importi in euro

FATTURATO	
2015	<input type="text"/>
2014	<input type="text"/>
2013	<input type="text"/>
FATTURATO MEDIO	#DIV/0!

Sussistenza delle condizioni di cui all'art. 20, co. 2:

- La partecipazione societaria non rientra in alcuna delle categorie di cui all'art. 4 (art. 20, co. 2, lett. a)
- Società priva di dipendenti o con numero di amministratori superiore a quello dei dipendenti (art. 20, co. 2, lett. b)
- Svolgimento di attività analoghe o similari a quelle svolte da altre società partecipate o da enti pubblici strumentali (art. 20, co. 2, lett. c)

Indicare quali società/enti strumentali:

- Fatturato medio non superiore a 500.000 euro nel triennio precedente (art. 20, co. 2, lett. d e art. 26, co. 12-quinquies)
- Perdite in 4 dei 5 esercizi precedenti (per società che non gestiscono un servizio di interesse generale) (art. 20, co. 2, lett. e)
- Necessità di contenimento dei costi di funzionamento (art. 20, co. 2, lett. f)
- Necessità di aggregazione con altre società aventi ad oggetto le attività consentite all'art. 4 (art. 20, co. 2, lett. g)

Indicare le motivazioni della sussistenza o meno delle condizioni di cui ai punti precedenti:

La società è stata dichiarata fallita dal Tribunale di Reggio Emilia con sentenza n. 150 del 18/12/2014		
---	--	--

Azioni da intraprendere:

(a): Inserire uno dei progressivi già indicati nelle schede di ricognizione (02.01; 02.02).

(b): Inserire la ragione sociale come indicata nelle schede di ricognizione (02.01; 02.02).

(c): Indicare il tipo di partecipazione distinguendo i casi in cui la società sia partecipata direttamente, indirettamente (tramite altra società/organismo), ovvero in parte direttamente e in parte indirettamente.

(d): Inserire l'attività svolta come indicata nelle schede di ricognizione (02.01; 02.02).

(e): Inserire il numero medio di dipendenti come da nota integrativa al bilancio.

(f): Inserire la voce B9 del Conto economico.

(g): Inserire il risultato d'esercizio al netto delle imposte.

03. REQUISITI TESTO UNICO DELLE SOCIETÀ A PARTECIPAZIONE PUBBLICA

03.02. Condizioni art. 20, co. 2

Compilare una scheda per ciascuna società

Progressivo società partecipata: (a)

Denominazione società partecipata: (b)

Tipo partecipazione: (c)

Attività svolta: (d)

Indicare i seguenti dati con riferimento all'esercizio 2015:

Numero medio dipendenti (e)	1,00
Numero amministratori	1
di cui nominati dall'Ente	0
Numero componenti organo di controllo	0
di cui nominati dall'Ente	0

Importi in euro

Costo del personale (f)	13.954,00
Compensi amministratori	5.000,00
Compensi componenti organo di controllo	0,00

Importi in euro

RISULTATO D'ESERCIZIO (g)	
2015	-417.590,00
2014	-2.283.572,00
2013	-3.529.764,00
2012	-7.784.441,00
2011	-432.158,00

Importi in euro

FATTURATO	
2015	180.000,00
2014	317.182,00
2013	2.449.705,00
FATTURATO MEDIO	982.295,67

Sussistenza delle condizioni di cui all'art. 20, co. 2:

- La partecipazione societaria non rientra in alcuna delle categorie di cui all'art. 4 (art. 20, co. 2, lett. a)
- Società priva di dipendenti o con numero di amministratori superiore a quello dei dipendenti (art. 20, co. 2, lett. b)
- Svolgimento di attività analoghe o similari a quelle svolte da altre società partecipate o da enti pubblici strumentali (art. 20, co. 2, lett. c)

Indicare quali società/enti strumentali:

- Fatturato medio non superiore a 500.000 euro nel triennio precedente (art. 20, co. 2, lett. d e art. 26, co. 12-quinquies)
- Perdite in 4 dei 5 esercizi precedenti (per società che non gestiscono un servizio di interesse generale) (art. 20, co. 2, lett. e)
- Necessità di contenimento dei costi di funzionamento (art. 20, co. 2, lett. f)
- Necessità di aggregazione con altre società aventi ad oggetto le attività consentite all'art. 4 (art. 20, co. 2, lett. g)

Indicare le motivazioni della sussistenza o meno delle condizioni di cui ai punti precedenti:

Azioni da intraprendere:

A causa delle perdite la società è stata posta in liquidazione

(a): Inserire uno dei progressivi già indicati nelle schede di ricognizione (02.01; 02.02).

(b): Inserire la ragione sociale come indicata nelle schede di ricognizione (02.01; 02.02).

(c): Indicare il tipo di partecipazione distinguendo i casi in cui la società sia partecipata direttamente, indirettamente (tramite altra società/organismo), ovvero in parte direttamente e in parte indirettamente.

(d): Inserire l'attività svolta come indicata nelle schede di ricognizione (02.01; 02.02).

(e): Inserire il numero medio di dipendenti come da nota integrativa al bilancio.

(f): Inserire la voce B9 del Conto economico.

(g): Inserire il risultato d'esercizio al netto delle imposte.

03. REQUISITI TESTO UNICO DELLE SOCIETÀ A PARTECIPAZIONE PUBBLICA

03.02. Condizioni art. 20, co. 2

Compilare una scheda per ciascuna società

Progressivo società partecipata: (a)

Denominazione società partecipata: (b)

Tipo partecipazione: (c)

Attività svolta: (d)

Indicare i seguenti dati con riferimento all'esercizio 2015:

Numero medio dipendenti (e)	16,00
Numero amministratori	5
di cui nominati dall'Ente	0
Numero componenti organo di controllo	1
di cui nominati dall'Ente	0

Importi in euro	
Costo del personale (f)	797.770,00
Compensi amministratori	0,00
Compensi componenti organo di controllo	4.000,00

Importi in euro	
RISULTATO D'ESERCIZIO (g)	
2015	-396.645,00
2014	-334.299,00
2013	12.012,00
2012	13.056,00
2011	1.930,00

Importi in euro	
FATTURATO	
2015	2.562.307,00
2014	2.983.590,00
2013	3.052.155,00
FATTURATO MEDIO	2.866.017,33

Sussistenza delle condizioni di cui all'art. 20, co. 2:

- La partecipazione societaria non rientra in alcuna delle categorie di cui all'art. 4 (art. 20, co. 2, lett. a)
- Società priva di dipendenti o con numero di amministratori superiore a quello dei dipendenti (art. 20, co. 2, lett. b)
- Svolgimento di attività analoghe o similari a quelle svolte da altre società partecipate o da enti pubblici strumentali (art. 20, co. 2, lett. c)

Indicare quali società/enti strumentali:

- Fatturato medio non superiore a 500.000 euro nel triennio precedente (art. 20, co. 2, lett. d e art. 26, co. 12-quinquies)
- Perdite in 4 dei 5 esercizi precedenti (per società che non gestiscono un servizio di interesse generale) (art. 20, co. 2, lett. e)
- Necessità di contenimento dei costi di funzionamento (art. 20, co. 2, lett. f)
- Necessità di aggregazione con altre società aventi ad oggetto le attività consentite all'art. 4 (art. 20, co. 2, lett. g)

Indicare le motivazioni della sussistenza o meno delle condizioni di cui ai punti precedenti:

Azioni da intraprendere:

L'assemblea della società Reggio Emilia Innovazione il 13/7/2017 ha deliberato lo scioglimento della società e la nomina del liquidatore.

(a): Inserire uno dei progressivi già indicati nelle schede di ricognizione (02.01; 02.02).
 (b): Inserire la ragione sociale come indicata nelle schede di ricognizione (02.01; 02.02).
 (c): Indicare il tipo di partecipazione distinguendo i casi in cui la società sia partecipata direttamente, indirettamente (tramite altra società/organismo), ovvero in parte direttamente e in parte indirettamente.
 (d): Inserire l'attività svolta come indicata nelle schede di ricognizione (02.01; 02.02).
 (e): Inserire il numero medio di dipendenti come da nota integrativa al bilancio.
 (f): Inserire la voce B9 del Conto economico.
 (g): Inserire il risultato d'esercizio al netto delle imposte.

03. REQUISITI TESTO UNICO DELLE SOCIETÀ A PARTECIPAZIONE PUBBLICA

03.02. Condizioni art. 20, co. 2

Compilare una scheda per ciascuna società

Progressivo società partecipata: Dir_14 (a)

Denominazione società partecipata: TPER Spa (b)

Tipo partecipazione: Diretta (c)

Attività svolta: Trasporti pubblici locali di persone e cose (d)

Indicare i seguenti dati con riferimento all'esercizio 2015:

Numero medio dipendenti (e)	2.437,00
Numero amministratori	3
di cui nominati dall'Ente	0
Numero componenti organo di controllo	3
di cui nominati dall'Ente	0

Importi in euro	
Costo del personale (f)	110.122.949,00
Compensi amministratori	131.250,00
Compensi componenti organo di controllo	95.030,00

Importi in euro	
RISULTATO D'ESERCIZIO (g)	
2015	7.368.465,00
2014	2.612.673,00
2013	247.124,00
2012	-8.989.769,00
2011	0,00

Importi in euro	
FATTURATO	
2015	126.261.195,00
2014	119.431.740,00
2013	103.212.784,00
FATTURATO MEDIO	116.301.906,33

Sussistenza delle condizioni di cui all'art. 20, co. 2:

- La partecipazione societaria non rientra in alcuna delle categorie di cui all'art. 4 (art. 20, co. 2, lett. a)
- Società priva di dipendenti o con numero di amministratori superiore a quello dei dipendenti (art. 20, co. 2, lett. b)
- Svolgimento di attività analoghe o similari a quelle svolte da altre società partecipate o da enti pubblici strumentali (art. 20, co. 2, lett. c)

Indicare quali società/enti strumentali:

- Fatturato medio non superiore a 500.000 euro nel triennio precedente (art. 20, co. 2, lett. d e art. 26, co. 12-quinquies)
- Perdite in 4 dei 5 esercizi precedenti (per società che non gestiscono un servizio di interesse generale) (art. 20, co. 2, lett. e)
- Necessità di contenimento dei costi di funzionamento (art. 20, co. 2, lett. f)
- Necessità di aggregazione con altre società aventi ad oggetto le attività consentite all'art. 4 (art. 20, co. 2, lett. g)

Indicare le motivazioni della sussistenza o meno delle condizioni di cui ai punti precedenti:

La società presenta una situazione economica positiva.

Azioni da intraprendere:

Già nel precedente piano di razionalizzazione si era deciso di procedere alla cessione delle azioni data la percentuale bassa che non consente di incidere sulle politiche della società.

(a): Inserire uno dei progressivi già indicati nelle schede di ricognizione (02.01; 02.02).

(b): Inserire la ragione sociale come indicata nelle schede di ricognizione (02.01; 02.02).

(c): Indicare il tipo di partecipazione distinguendo i casi in cui la società sia partecipata direttamente, indirettamente (tramite altra società/organismo), ovvero in parte direttamente e in parte indirettamente.

(d): Inserire l'attività svolta come indicata nelle schede di ricognizione (02.01; 02.02).

(e): Inserire il numero medio di dipendenti come da nota integrativa al bilancio.

(f): Inserire la voce B9 del Conto economico.

(g): Inserire il risultato d'esercizio al netto delle imposte.

04. MANTENIMENTO SENZA INTERVENTI DI RAZIONALIZZAZIONE

Compilare un record per ciascuna partecipazione che si intende mantenere senza interventi di razionalizzazione

Progressivo	Denominazione società	Tipo di partecipazione	Attività svolta	% Quota di partecipazione	Motivazioni della scelta
A	B	C	D	E	F
1	Autostrada del Brennero Spa	Diretta	Progettazione, costruzione ed esercizio dell'autostrada A22 - collegamento Autostrada del Sole	2,180	La società svolge funzioni di interesse generale compatibili con le funzioni assegnate alla Provincia dalla Legge 56/2014 quali la viabilità e i trasporti. La partecipazione consente all'Ente di intervenire sulla pianificazione del sistema viabilistico di lungo percorso sul territorio provinciale. La gestione della società è ampiamente in utile e garantisce annualmente un consistente dividendo alla provincia, necessario per il mantenimento degli equilibri di bilancio. Inoltre la società ha finanziato diverse opere stradali ad adduzione nei comuni reggiani attraversati dalla A22.
2	Agenzia Locale per la Mobilità e il Trasporto pubblico locale Srl	Diretta	Attività di programmazione e progettazione integrata dei servizi pubblici di trasporto	28,620	La società presenta risultati economici positivi dall'esercizio 2013 e anche per il 2016 è in equilibrio economico. E' strettamente necessaria per il perseguimento delle finalità istituzionali (articolo 4, comma 1): la sua costituzione è avvenuta in attuazione degli articoli 24 e 25 della L.R. 30 giugno 2006, n. 10 e per le finalità di cui alla L. R. Emilia Romagna n. 30 del 2 ottobre 1998. La partecipazione della Provincia di Reggio Emilia è obbligatoria alla luce della normativa pertanto la valutazione di stretta necessità è già stata compiuta dal legislatore a monte con l'emaneazione delle leggi citate. La società svolge le attività di cui all'articolo 4, comma 2, lettera d): autoproduzione di beni e servizi strumentali all'ente. La società non rientra negli altri criteri previsti dall'articolo 20, comma 2: - ha un amministratore unico che non percepisce compensi perché vi ha espressamente rinunciato e il numero dei dipendenti è pari a 8 unità; - la Provincia di Reggio Emilia non detiene partecipazioni in società o enti pubblici strumentali che svolgono attività analoghe o similari a quelle svolte da Agenzia locale per la mobilità; - nei tre esercizi precedenti la società a conseguito un fatturato medio superiore a cinquecentomila euro e dalla data della sua costituzione non ha realizzato risultati negativi; - la possibilità di aggregare l'Agenzia con altre agenzie dell'Emilia Romagna è all'attenzione della Regione Emilia-Romagna.
3	Aeroporto Reggio Emilia Srl	Diretta	Attività dei servizi connessi al trasporto aereo	16,980	La società è indispensabile a supporto dei programmi e delle politiche istituzionali del territorio: ha partecipato al Bando "POR FESR - Asse 5 Valorizzazione delle risorse artistiche, culturali ed ambientali. Azione 6.7.1 Interventi per la tutela, la valorizzazione e la messa in rete del patrimonio culturale, materiale e immateriale, nelle aree di attrazione di rilevanza strategica tale da consolidare e promuovere processi di sviluppo" tramite il progetto "Arena Campovolo" e ha presentato alla Regione Emilia Romagna, in data 29 aprile 2016, domanda di finanziamento. La Regione Emilia-Romagna, con deliberazione di G.R. del 24 ottobre 2016 ha inserito la domanda presentata da Aeroporto di Reggio Emilia nella graduatoria delle domande ammissibili con un contributo pari ad euro 1.700.000,00. Per svolgere le attività aeroportuali e sviluppare il progetto di intervento dell'Arena Campovolo è necessario lo strumento societario. L'efficace ed efficiente conduzione da parte di Aeroporto delle attività funzionali alla effettiva acquisizione del finanziamento POR FESR nonché alla realizzazione in finanza di progetto dell'intervento "Arena Eventi Campovolo" riveste prioritario pubblico interesse per il territorio reggiano, in ragione delle peculiari caratteristiche di attivatore culturale proprie del progetto, degli obiettivi con esso perseguiti, delle auspicate importanti positive ricadute territoriali derivanti dalla sua realizzazione nonché secondo quanto riconosciuto dalla Regione Emilia Romagna tramite la decisione di ammissione del progetto a finanziamento. In data 25 maggio 2017 è avvenuta la nomina dell'Amministratore unico con la conseguente riduzione del numero dei membri del CDA. Nel corso degli anni la società ha operato una profonda ristrutturazione economica ed ora ha risultati tendenzialmente positivi e soprattutto ha raggiunto, ormai da tempo, una totale autonomia dai finanziamenti pubblici, nell'ambito di strategie di sviluppo e di scenari prevedibili che restano favorevoli. La società, nel 2015, ha avuto in concessione dall'ENAC, per la durata di 20 anni, l'area aeroportuale di Reggio Emilia, che permetterà un incremento della redditività della società e prospettive di utili stabili. Nel 2015 si registra un incremento dei ricavi del 19% rispetto all'esercizio precedente, mentre nel 2016 un ulteriore aumento dei ricavi di circa l'8% rispetto al 2015. E' in fase di predisposizione da parte della società un piano industriale che evidenzia un aumento della redditività.
5	Centro Ricerche Produzioni Animali - CRPA Spa	Diretta	Promuovere il progresso tecnico, economico e sociale del settore degli allevamenti e realizzare la diffusione delle forme più avanzate di agricoltura ecocompatibile	20,830	Dall'anno 2005 il CRPA è iscritto nell'Albo dei laboratori accreditati al Ministero dell'Istruzione, dell'università e della ricerca per svolgere attività di ricerca applicata per le piccole e medie imprese (PMI). Ha ottenuto inoltre i seguenti riconoscimenti: - Ente Organizzatore della domanda di ricerca (EOR) ai sensi della L.R. 28/98; - Laboratorio della rete alta tecnologia, accreditamento istituzionale della Regione Emilia-Romagna. La società, dopo la perdita registrata nell'esercizio 2015 chiude l'esercizio 2016 in positivo con un risultato di euro 2.284,00. Il pareggio è stato raggiunto con sforzi notevoli di riduzione dei costi generali e del personale. La società ha in corso attività di valorizzazione del patrimonio immobiliare al fine di incrementare la redditività: - per quanto riguarda gli immobili acquisiti con l'incorporazione di IZC2 la società ha attivato le procedure di alienazione attraverso asta pubblica e successivi rilanci al ribasso, ma i tentativi sono andati deserti; - per quanto riguarda la palazzina in via Gualerzi locata alla Provincia di Reggio Emilia, a seguito dell'applicazione del ribasso dei canoni in base alla normativa di legge, la società ha provveduto alla riduzione degli spazi locali alla Provincia e alla contestuale locazione ad altri affittuari garantendo in questo modo la redditività sufficiente a coprire i costi di gestione dell'immobile; - per quanto riguarda i locali di via Filangeri si sta valutando la fattibilità di un cambio d'uso per potere stipulare un contratto di locazione con una società interessata e per una valorizzazione dell'intero compendio. La società esclude per il momento di procedere a una ulteriore asta per la cessione in quanto i valori di mercato, seppure in ripresa nell'area in questione, sono ancora troppo distanti dai valori della perizia di conferimento.
8	GAL Antico frignano e Appennino Reggiano Soc. Coop.	Diretta	Sviluppo e promozione zone montane	5,020	La s. c.p.p. a r. l., è un soggetto obbligatorio previsto dal regolamento CE 1303/2013 ai fini della programmazione e gestione delle risorse comunitarie per le aree agricole montane, rende quindi disponibili beni e servizi essenziali direttamente alle aree montane e più in generale a tutta la comunità economica reggiana. Pertanto, mediante accordo sottoscritto in data 26/09/2017, le Unioni dei comuni reggiani hanno affidato alla Provincia di Reggio Emilia, ai sensi dell'art. 1 comma 85, lett. d), della legge 56/2014, la tutela dei comuni interessi in questo ambito da attuarsi mediante l'esercizio, in qualità di socio del GAL, dei relativi poteri di indirizzo.
9	Lepida Spa	Diretta	Progettazione, realizzazione e gestione di servizi forniti tramite la rete di trasmissione dati a banda larga, realizzata dalla Regione Emilia-Romagna a favore degli Enti Pubblici, ai sensi dell'art. 9, comma 1 LR n. 11/2004	0,002	La società è strettamente necessaria per il perseguimento delle finalità istituzionali (articolo 4, comma 1) posto che vengono svolte in coerenza con i compiti e le funzioni assegnate agli enti locali dalla LR. 24/5/2004, n. 11 e dalle Agende digitali Europea, nazionale e regionale; - la società svolge le attività di cui all'articolo 4, comma 2 lettera d) "autoproduzione di beni o servizi strumentali all'ente.." essendo società strumentale della regione e degli enti soci; La società non rientra negli altri criteri previsti dall'articolo 20, comma 2: - ha un consiglio di amministrazione composto da 3 membri, il cui Presidente è nominato dalla Regione ed è l'unico componente che riceve compensi e il numero dei dipendenti è pari a 74 unità; - la Provincia di Reggio Emilia non detiene partecipazioni in società o enti che svolgono attività analoghe o similari a quelle svolte da Lepida; - nei tre esercizi precedenti la società a conseguito un fatturato medio superiore a cinquecentomila euro e, sebbene Lepida fornisca anche servizi di interesse generale, non ha realizzato risultati negativi nell'ultimo quinquennio; - con riferimento alla necessità di contenimento dei costi di funzionamento della società, si evidenzia la riduzione del compenso del Presidente del Cda avvenuta nel 2015 e che sono tutt'ora operative le collaborazioni con le società Aster e Cup 2000 al fine di realizzare sinergie e una maggior efficienza tra risorse impiegate e servizi erogati.; - la possibilità di aggregare Lepida con altre società è stata presa in considerazione dalla Regione Emilia-Romagna che con delibera G.R. n. 514/2016 ha previsto la fusione con la società Cup 2000. L'attività svolta dalla società consente l'ottimizzazione dei costi e permette di realizzare l'uniformità della rete informatica. In vista dell'attuazione del Piano Triennale per l'informatica nella PA 2017-2019 la società è candidata a diventare un polo strategico nazionale.

Colonna A: Inserire uno dei progressivi indicati nelle schede di ricognizione (02.01; 02.02).

Colonna B: Inserire la ragione sociale come indicata nelle schede di ricognizione (02.01; 02.02).

Colonna C: Indicare il tipo di partecipazione distinguendo i casi in cui la società sia partecipata direttamente, indirettamente (tramite altra società/organismo), oppure in parte direttamente e in parte indirettamente.

Colonna D: Inserire l'attività svolta come indicata nelle schede di ricognizione (02.01; 02.02).

Colonna E: Inserire la quota complessiva di partecipazione dell'Amministrazione, sommando le quote dirette (02.01 colonna E) e indirette (02.02 colonna G).

Colonna F: Indicare, ai sensi dell'art. 24 co. 1, la/motivazioni della scelta di mantenimento della partecipazione senza alcun intervento di razionalizzazione.

Allo scopo, specificare la sussistenza dei requisiti indicati dalla scheda 03.01 (stretta necessità della società alle finalità dell'ente e svolgimento da parte della medesima di una delle attività consentite dall'art. 4). In caso di attività inerenti ai servizi pubblici locali, esplicitare le ragioni della convenienza economica dell'erogazione del servizio mediante la società anziché in forme alternative (gestione diretta, azienda speciale, ecc.) e della sostenibilità della scelta in termini di costo-opportunità per l'ente. Con riferimento alle condizioni di cui alla scheda 03.02, dichiarare espressamente che non ricorrono le condizioni ivi indicate e darne motivazione. In relazione ai servizi pubblici a rete di rilevanza economica, dare dimostrazione della non necessità di operazioni di aggregazione con altre società operanti nello stesso settore e del fatto che la società svolge servizi non compresi tra quelli da affidare per il tramite dell'Ente di Governo d'Ambito.

05. AZIONI DI RAZIONALIZZAZIONE

05.01. Contenimento costi

Compilare una scheda per ciascuna società per la quale si prevedono interventi di contenimento dei costi

Progressivo società partecipata: (a) **Quota di partecipazione detenuta:** (b)

Denominazione società partecipata: (c)

Tipo partecipazione: (d)

Attività svolta: (e)

Descrivere gli interventi di contenimento programmati:

Indicare le motivazioni:

Indicare le modalità di attuazione:

Indicare i tempi stimati:

Indicare una stima dei risparmi attesi:

(a): Inserire uno dei progressivi già indicati nelle schede di ricognizione (02.01; 02.02).

(b): Inserire la quota complessiva di partecipazione dell'Amministrazione, sommando le quote dirette (02.01 colonna E) e indirette (02.02 colonna G).

(c): Inserire la ragione sociale come indicata nelle schede di ricognizione (02.01; 02.02).

(d): Indicare il tipo di partecipazione distinguendo i casi in cui la società sia partecipata direttamente, indirettamente (tramite altra società/organismo), ovvero in parte direttamente e in parte indirettamente.

(e): Inserire l'attività come indicata nelle schede di ricognizione (02.01; 02.02).

05. AZIONI DI RAZIONALIZZAZIONE

05.02. Cessione/Alienazione quote

Compilare una scheda per ciascuna partecipazione che si intende cedere/alienare

Progressivo società partecipata: (a) Quota di partecipazione detenuta: (b)

Denominazione società partecipata: (c) Quota di partecipazione da cedere/alienare: (d)

Tipo partecipazione: (e)

Attività svolta: (f)

Selezionare le motivazioni della scelta:

(g)

In caso di scelta dell'opzione "altro", specificare:

Fornire ulteriori dettagli sulle motivazioni della scelta:

La partecipazione detenuta è non rilevante ai fini del raggiungimento di finalità istituzionali della Provincia. Già prevista la sua cessione nel piano di razionalizzazione 2015.

Indicare le modalità di attuazione della cessione/alienazione:

La Regione Emilia Romagna ha autorizzato la cessione a titolo gratuito delle azioni ad altra amministrazione avente sede in regione.

Indicare i tempi stimati per il perfezionamento della cessione/alienazione:

Si prevede di realizzare la cessione entro il 31/12/2018

Indicare una stima dei risparmi attesi:

Nessuno

(a): Inserire uno dei progressivi già indicati nelle schede di ricognizione (02.01; 02.02).

(b): Inserire la quota complessiva di partecipazione dell'Amministrazione, sommando le quote dirette (02.01 colonna E) e indirette (02.02 colonna G).

(c): Inserire la ragione sociale come indicata nelle schede di ricognizione (02.01; 02.02).

(d): Inserire la quota di partecipazione che si intende cedere/alienare.

(e): Indicare il tipo di partecipazione distinguendo i casi in cui la società sia partecipata direttamente, indirettamente (tramite altra società/organismo), ovvero in parte direttamente e in parte indirettamente.

(f): Inserire l'attività svolta come indicata nelle schede di ricognizione (02.01; 02.02).

(g): Vedi scheda 06. "Appendice_motivazioni".

05. AZIONI DI RAZIONALIZZAZIONE

05.02. Cessione/Alienazione quote

Compilare una scheda per ciascuna partecipazione che si intende cedere/alienare

Progressivo società partecipata: (a) Quota di partecipazione detenuta: (b)

Denominazione società partecipata: (c) Quota di partecipazione da cedere/alienare: (d)

Tipo partecipazione: (e)

Attività svolta: (f)

Selezionare le motivazioni della scelta:

(g)

In caso di scelta dell'opzione "altro", specificare:

Fornire ulteriori dettagli sulle motivazioni della scelta:

La partecipazione detenuta è non rilevante ai fini del raggiungimento di finalità istituzionali della Provincia. Già prevista la sua cessione nel piano di razionalizzazione 2015.

Indicare le modalità di attuazione della cessione/alienazione:

Offerta ai soci con diritto di prelazione; in subordine cessione a società che ha manifestato interesse all'acquisto

Indicare i tempi stimati per il perfezionamento della cessione/alienazione:

Si prevede di realizzare la cessione entro il 31/12/2018

Indicare una stima dei risparmi attesi:

Nessuno

(a): Inserire uno dei progressivi già indicati nelle schede di ricognizione (02.01; 02.02).

(b): Inserire la quota complessiva di partecipazione dell'Amministrazione, sommando le quote dirette (02.01 colonna E) e indirette (02.02 colonna G).

(c): Inserire la ragione sociale come indicata nelle schede di ricognizione (02.01; 02.02).

(d): Inserire la quota di partecipazione che si intende cedere/alienare.

(e): Indicare il tipo di partecipazione distinguendo i casi in cui la società sia partecipata direttamente, indirettamente (tramite altra società/organismo), ovvero in parte direttamente e in parte indirettamente.

(f): Inserire l'attività svolta come indicata nelle schede di ricognizione (02.01; 02.02).

(g): Vedi scheda 06. "Appendice_motivazioni".

05. AZIONI DI RAZIONALIZZAZIONE

05.02. Cessione/Alienazione quote

Compilare una scheda per ciascuna partecipazione che si intende cedere/alienare

Progressivo società partecipata: (a) Quota di partecipazione detenuta: (b)

Denominazione società partecipata: (c) Quota di partecipazione da cedere/alienare: (d)

Tipo partecipazione: (e)

Attività svolta: (f)

Selezionare le motivazioni della scelta:

(g)

In caso di scelta dell'opzione "altro", specificare:

Fornire ulteriori dettagli sulle motivazioni della scelta:

La partecipazione detenuta è irrisoria per cui non si è in grado di incidere nella gestione societaria. Già prevista la sua cessione nel piano di razionalizzazione 2015.

Indicare le modalità di attuazione della cessione/alienazione:

In data 7/08/2017 TPER ha depositato presso il registro imprese della CCIAA di Bologna l'offerta in opzione ai soci. Entro 60 gg i soci possono esercitare il diritto.

Indicare i tempi stimati per il perfezionamento della cessione/alienazione:

Entro il 31/12/2018

Indicare una stima dei risparmi attesi:

Nessuno

(a): Inserire uno dei progressivi già indicati nelle schede di ricognizione (02.01; 02.02).

(b): Inserire la quota complessiva di partecipazione dell'Amministrazione, sommando le quote dirette (02.01 colonna E) e indirette (02.02 colonna G).

(c): Inserire la ragione sociale come indicata nelle schede di ricognizione (02.01; 02.02).

(d): Inserire la quota di partecipazione che si intende cedere/alienare.

(e): Indicare il tipo di partecipazione distinguendo i casi in cui la società sia partecipata direttamente, indirettamente (tramite altra società/organismo), ovvero in parte direttamente e in parte indirettamente.

(f): Inserire l'attività svolta come indicata nelle schede di ricognizione (02.01; 02.02).

(g): Vedi scheda 06. "Appendice_motivazioni".

05. AZIONI DI RAZIONALIZZAZIONE

05.03. Liquidazione

Compilare una scheda per ciascuna partecipazione che si intende mettere in liquidazione

Progressivo società partecipata: **(a)** **Quota di partecipazione detenuta:** **(b)**

Denominazione società partecipata: **(c)**

Tipo partecipazione: **(d)**

Attività svolta: **(e)**

Selezionare le motivazioni della scelta:

(f)

In caso di scelta dell'opzione "altro", specificare:

Fornire ulteriori dettagli sulle motivazioni della scelta:

Società non indispensabile per il perseguimento delle finalità dell'Ente, anche a seguito delle perdite reiterate.

Indicare le modalità di attuazione della liquidazione:

In data 27/7/2017 l'assemblea ha deliberato lo scioglimento e la messa in liquidazione della società; ha nominato il liquidatore al quale sono stati conferiti tutti i poteri occorrenti per il compimento degli atti utili per la liquidazione.

Indicare i tempi stimati per la conclusione della procedura:

I tempi dipendono dalle procedure di liquidazione che non sono al momento stimabili in quanto la procedura è in fase iniziale

Indicare una stima dei risparmi attesi:

Non si ipotizzano risparmi dall'operazione di liquidazione. Con la liquidazione della società si riduce il rischio di copertura di future perdite.

(a): Inserire uno dei progressivi già indicati nelle schede di ricognizione (02.01; 02.02).

(b): Inserire la quota complessiva di partecipazione dell'Amministrazione, sommando le quote dirette (02.01 colonna E) e indirette (02.02 colonna G).

(c): Inserire la ragione sociale come indicata nelle schede di ricognizione (02.01; 02.02).

(d): Indicare il tipo di partecipazione distinguendo i casi in cui la società sia partecipata direttamente, indirettamente (tramite altra società/organismo), ovvero in parte direttamente e in parte indirettamente.

(e): Inserire l'attività come indicata nelle schede di ricognizione (02.01; 02.02).

(f): Vedi scheda 06. "Appendice_motivazioni".

05. AZIONI DI RAZIONALIZZAZIONE

05.03. Liquidazione

Compilare una scheda per ciascuna partecipazione che si intende mettere in liquidazione

Progressivo società partecipata: **(a)** **Quota di partecipazione detenuta:** **(b)**

Denominazione società partecipata: **(c)**

Tipo partecipazione: **(d)**

Attività svolta: **(e)**

Selezionare le motivazioni della scelta:

(f)

In caso di scelta dell'opzione "altro", specificare:

Fornire ulteriori dettagli sulle motivazioni della scelta:

Indicare le modalità di attuazione della liquidazione:

Indicare i tempi stimati per la conclusione della procedura:

Indicare una stima dei risparmi attesi:

(a): Inserire uno dei progressivi già indicati nelle schede di ricognizione (02.01; 02.02).

(b): Inserire la quota complessiva di partecipazione dell'Amministrazione, sommando le quote dirette (02.01 colonna E) e indirette (02.02 colonna G).

(c): Inserire la ragione sociale come indicata nelle schede di ricognizione (02.01; 02.02).

(d): Indicare il tipo di partecipazione distinguendo i casi in cui la società sia partecipata direttamente, indirettamente (tramite altra società/organismo), ovvero in parte direttamente e in parte indirettamente.

(e): Inserire l'attività come indicata nelle schede di ricognizione (02.01; 02.02).

(f): Vedi scheda 06. "Appendice_motivazioni".

05. AZIONI DI RAZIONALIZZAZIONE

05.03. Liquidazione

Compilare una scheda per ciascuna partecipazione che si intende mettere in liquidazione

Progressivo società partecipata: **(a)** **Quota di partecipazione detenuta:** **(b)**

Denominazione società partecipata: **(c)**

Tipo partecipazione: **(d)**

Attività svolta: **(e)**

Selezionare le motivazioni della scelta:

(f)

In caso di scelta dell'opzione "altro", specificare:

Fornire ulteriori dettagli sulle motivazioni della scelta:

Indicare le modalità di attuazione della liquidazione:

Indicare i tempi stimati per la conclusione della procedura:

Indicare una stima dei risparmi attesi:

(a): Inserire uno dei progressivi già indicati nelle schede di ricognizione (02.01; 02.02).

(b): Inserire la quota complessiva di partecipazione dell'Amministrazione, sommando le quote dirette (02.01 colonna E) e indirette (02.02 colonna G).

(c): Inserire la ragione sociale come indicata nelle schede di ricognizione (02.01; 02.02).

(d): Indicare il tipo di partecipazione distinguendo i casi in cui la società sia partecipata direttamente, indirettamente (tramite altra società/organismo), ovvero in parte direttamente e in parte indirettamente.

(e): Inserire l'attività come indicata nelle schede di ricognizione (02.01; 02.02).

(f): Vedi scheda 06. "Appendice_motivazioni".

05. AZIONI DI RAZIONALIZZAZIONE

05.03. Liquidazione

Compilare una scheda per ciascuna partecipazione che si intende mettere in liquidazione

Progressivo società partecipata: **(a)** **Quota di partecipazione detenuta:** **(b)**

Denominazione società partecipata: **(c)**

Tipo partecipazione: **(d)**

Attività svolta: **(e)**

Selezionare le motivazioni della scelta:

(f)

In caso di scelta dell'opzione "altro", specificare:

Fornire ulteriori dettagli sulle motivazioni della scelta:

Riorganizzazione delle funzioni del trasferimento tecnologico sul territorio

Indicare le modalità di attuazione della liquidazione:

In data 13/07/2017 l'assemblea ha deliberato lo scioglimento anticipato della società e la nomina del liquidatore

Indicare i tempi stimati per la conclusione della procedura:

i tempi dipendono dalle procedure di liquidazione che non sono al momento stimabili in quanto la liquidazione è allo stato iniziale, essendo stata iscritta al Registro delle imprese in data 31/07/2017

Indicare una stima dei risparmi attesi:

Non si ipotizzano risparmi dall'operazione di liquidazione. Con la liquidazione della società si riduce il rischio di copertura di future perdite.

(a): Inserire uno dei progressivi già indicati nelle schede di ricognizione (02.01; 02.02).

(b): Inserire la quota complessiva di partecipazione dell'Amministrazione, sommando le quote dirette (02.01 colonna E) e indirette (02.02 colonna G).

(c): Inserire la ragione sociale come indicata nelle schede di ricognizione (02.01; 02.02).

(d): Indicare il tipo di partecipazione distinguendo i casi in cui la società sia partecipata direttamente, indirettamente (tramite altra società/organismo), ovvero in parte direttamente e in parte indirettamente.

(e): Inserire l'attività come indicata nelle schede di ricognizione (02.01; 02.02).

(f): Vedi scheda 06. "Appendice_motivazioni".

05. AZIONI DI RAZIONALIZZAZIONE

05.04. Fusione/Incorporazione

Compilare una scheda per ciascuna partecipazione che si intende fondere/incorporare

Progressivo società partecipata: (a)

Quota di partecipazione detenuta: (b)

Denominazione società partecipata: (c)

Tipo partecipazione: (d)

Attività svolta: (e)

Selezionare le motivazioni della scelta:

 (f)

In caso di scelta dell'opzione "altro", specificare:

Fornire ulteriori dettagli sulle motivazioni della scelta:

Indicare le modalità di attuazione dell'operazione straordinaria:

Indicare i tempi stimati per il perfezionamento dell'operazione:

Indicare una stima dei risparmi attesi:

(a): Inserire uno dei progressivi già indicati nelle schede di ricognizione (02.01; 02.02).

(b): Inserire la quota complessiva di partecipazione dell'Amministrazione, sommando le quote dirette (02.01 colonna E) e indirette (02.02 colonna G).

(c): Inserire la ragione sociale come indicata nelle schede di ricognizione (02.01; 02.02).

(d): Indicare il tipo di partecipazione distinguendo i casi in cui la società sia partecipata direttamente, indirettamente (tramite altra società/organismo), ovvero in parte direttamente e in parte indirettamente.

(e): Inserire l'attività come indicata nelle schede di ricognizione (02.01; 02.02).

(f): Vedi scheda 06. "Appendice_motivazioni".

05. AZIONI DI RAZIONALIZZAZIONE

05.05. Riepilogo

Azione di razionalizzazione	Progressivo	Denominazione società	% Quota di partecipazione	Tempi di realizzazione degli interventi	Risparmi attesi (importo)
Contenimento dei costi					
Cessione/Alienazione quote	Dir_4	Cepim Centro Padano Interscambio Merci Spa	0,770	31/12/2018	0,00
	Dir_6	Ervet Spa	0,004	31/12/2018	0,00
	Dir_14	TPER Spa	0,040	31/12/2018	0,00
Liquidazione	Dir_7	Fieremilia Srl	100,000	I Tempi dipendono dalle procedure di liquidazione	0,00
	Dir_10	Matilde di Canossa Srl	50,240	I Tempi dipendono dalle procedure di liquidazione	0,00
	Dir_12	Reggio Emilia Fiere Srl in liquidazione	12,720	I Tempi dipendono dalle procedure di liquidazione	0,00
	Dir_13	Reggio Emilia Innovazione scrll	15,090	I Tempi dipendono dalle procedure di liquidazione	0,00
Fusione/Incorporazione					

06. ELENCO MOTIVAZIONI SCHEDE 05.02, 05.03 E 05.04

Scheda 05.02: Cessione/Alienazione quote

Nella "cella" relativa alla selezione delle motivazioni della scelta, dal menù a tendina è possibile scegliere tra le seguenti opzioni:

- Internalizzazione delle attività svolte dalla società
- Scelta di gestione del servizio in forma alternativa
- Intervenuta modifica nella gestione/amministrazione della società, non condivisa dall'Ente
- Società inattiva o non più operativa
- Società non indispensabile per il perseguimento delle finalità dell'Ente
- Società composta da soli amministratori o con numero dipendenti inferiore al numero amministratori
- Società con fatturato medio inferiore a 500 mila euro nel triennio precedente
- Perdite reiterate
- Carenza persistente di liquidità
- Società con oggetto analogo o simile ad altri organismi partecipati dall'Ente
- Altro (specificare)

Scheda 05.03: Liquidazione

Nella "cella" relativa alla selezione delle motivazioni della scelta, dal menù a tendina è possibile scegliere tra le seguenti opzioni:

- Internalizzazione delle attività svolte dalla società
- Scelta di gestione del servizio in forma alternativa
- Intervenuta modifica nella gestione/amministrazione della società, non condivisa dall'Ente
- Società inattiva o non più operativa
- Società non indispensabile per il perseguimento delle finalità dell'Ente
- Società composta da soli amministratori o con numero dipendenti inferiore al numero amministratori
- Società con fatturato medio inferiore a 500 mila euro euro nel triennio precedente
- Perdite reiterate
- Carenza persistente di liquidità
- Società con oggetto analogo o simile ad altri organismi partecipati dall'Ente
- Altro (specificare)

Scheda 05.04: Fusione/Incorporazione

Nella "cella" relativa alla selezione delle motivazioni della scelta, dal menù a tendina è possibile scegliere tra le seguenti opzioni:

- Svolgimento di attività complementari o analoghe a quelle coinvolte nel progetto di fusione/incorporazione
- Aggregazione di società di servizi pubblici locali a rilevanza economica
- Riduzione/contenimento dei costi di funzionamento (compresi quelli degli amministratori e organi di revisione interna) o dei costi di produzione di beni e servizi
- Compensazione di eventuali squilibri finanziari e/o economici preesistenti alla fusione/incorporazione
- Realizzazione di economie di scala e di altre sinergie per l'integrazione di fasi consecutive della produzione di beni e servizi e/o migliore utilizzo degli impianti, delle attrezzature e del know how in uso
- Altro (specificare)

**Consorzio
Azienda Consorziale Trasporti - A.C.T.
Reggio Emilia**

Revisione straordinaria delle partecipazioni societarie

2017

Premessa

Ai sensi dell'articolo 24 del D.lgs. 175/2016 "*Testo Unico in materia di società a partecipazione pubblica*" le pubbliche amministrazioni effettuano, con provvedimento motivato, la ricognizione di tutte le partecipazioni possedute alla data di entrata in vigore del suddetto decreto (23/09/2016) individuando quelle che devono essere alienate o assoggettate alle misure di cui all'articolo 20 del D.lgs. 175/2016.

Il piano di razionalizzazione suddetto costituisce, per le amministrazioni di cui all'[articolo 1, comma 611](#), della [legge 23 dicembre 2014, n. 190](#), aggiornamento del piano operativo di razionalizzazione adottato ai sensi del comma 612 dello stesso articolo. Tra i soggetti obbligati a procedere al piano operativo di razionalizzazione non rientrava ACT.

A seguito dell'entrata in vigore del D.lgs. 175/2016 è stato esteso l'ambito di applicazione dell'obbligo della ricognizione alle amministrazioni pubbliche, come qualificate all'articolo 1 comma 2 del D.lgs. 165/2001. Pertanto, tra i soggetti assoggettati all'onere di adottare un provvedimento di ricognizione delle proprie partecipazioni societarie rientra anche ACT.

A seguito di incarico espresso proveniente dal Socio Comune di Reggio Emilia, ACT, in qualità di consorzio di enti, ha avviato la procedura di ricognizione delle proprie partecipazioni nei termini previsti dalla legge.

La ricognizione andrà realizzata tenendo conto dei criteri fissati all'articolo 24 del D.lgs. 175/2016; più nello specifico dovrà essere verificato se le partecipazioni detenute, direttamente o indirettamente, non siano riconducibili ad alcuna delle categorie di cui all'articolo 4¹ commi 1, 2 e 3 del D.lgs. 175/2016 ovvero che non soddisfino i requisiti di cui

¹Art. 4 commi 1, 2 e 3 del D.lgs. 175/2016 "*1. Le amministrazioni pubbliche non possono, direttamente o indirettamente, costituire società aventi per oggetto attività di produzione di beni e servizi non strettamente necessarie per il perseguimento delle proprie finalità istituzionali, né acquisire o mantenere partecipazioni, anche di minoranza, in tali società.*

2. Nei limiti di cui al comma 1, le amministrazioni pubbliche possono, direttamente o indirettamente, costituire società e acquisire o mantenere partecipazioni in società esclusivamente per lo svolgimento delle attività sotto indicate:

a) produzione di un servizio di interesse generale, ivi inclusa la realizzazione e la gestione delle reti e degli impianti funzionali ai servizi medesimi;

b) progettazione e realizzazione di un'opera pubblica sulla base di un accordo di programma fra amministrazioni pubbliche, ai sensi dell'articolo [193](#) del [decreto legislativo n. 50 del 2016](#);

c) realizzazione e gestione di un'opera pubblica ovvero organizzazione e gestione di un servizio d'interesse generale attraverso un contratto di partenariato di cui all'articolo [180](#) del [decreto legislativo n. 50 del 2016](#), con un imprenditore selezionato con le modalità di cui all'articolo 17, commi 1 e 2;

d) autoproduzione di beni o servizi strumentali all'ente o agli enti pubblici partecipanti, nel rispetto delle condizioni stabilite dalle direttive europee in materia di contratti pubblici e della relativa disciplina nazionale di recepimento;

e) servizi di committenza, ivi incluse le attività di committenza ausiliarie, apprestati a supporto di enti senza scopo di lucro e di amministrazioni aggiudicatrici di cui all'articolo [3, comma 1, lettera a\)](#), del [decreto legislativo n. 50 del 2016](#).

3. Al solo fine di ottimizzare e valorizzare l'utilizzo di beni immobili facenti parte del proprio patrimonio, le amministrazioni pubbliche possono, altresì, anche in deroga al comma 1, acquisire partecipazioni in società aventi per oggetto sociale esclusivo la valorizzazione del patrimonio delle amministrazioni stesse, tramite il conferimento di beni immobili allo scopo di realizzare un investimento secondo criteri propri di un qualsiasi operatore di mercato".

all'articolo 5² commi 1 e 2 del D.lgs. 175/2016 o che ricadano in una delle ipotesi di cui all'articolo 20³ commi 1 e 2 del D.lgs. 175/2016.

Devono intendersi per “partecipazioni indirette” quelle definite all'articolo 2 comma 1 lettera g) del D.lgs. 175/2016 “*la partecipazione in una società detenuta da un'amministrazione pubblica per il tramite di società o altri organismi soggetti a controllo da parte della medesima amministrazione pubblica*”.

Il provvedimento di ricognizione è condiviso con la Conferenza di Coordinamento e Controllo, inviato alla Sezione della Corte dei Conti competente, nonché alla struttura del Ministero dell'Economia e delle Finanze, competente per il controllo e il monitoraggio sull'attuazione del D.lgs. 175/2016.

Ai sensi delle previsioni contenute nel D.lgs. 33/2013 il provvedimento di ricognizione è pubblicato sul sito web istituzionale di ACT, nella sezione “Amministrazione trasparente”.

²Art. 5 commi 1 e 2 “*1. A eccezione dei casi in cui la costituzione di una società o l'acquisto di una partecipazione, anche attraverso aumento di capitale, avvenga in conformità a espresse previsioni legislative, l'atto deliberativo di costituzione di una società a partecipazione pubblica, anche nei casi di cui all'articolo 17, o di acquisto di partecipazioni, anche indirette, da parte di amministrazioni pubbliche in società già costituite deve essere analiticamente motivato con riferimento alla necessità della società per il perseguimento delle finalità istituzionali di cui all'articolo 4, evidenziando, altresì, le ragioni e le finalità che giustificano tale scelta, anche sul piano della convenienza economica e della sostenibilità finanziaria e in considerazione della possibilità di destinazione alternativa delle risorse pubbliche impegnate, nonché di gestione diretta o esternalizzata del servizio affidato. La motivazione deve anche dare conto della compatibilità della scelta con i principi di efficienza, di efficacia e di economicità dell'azione amministrativa.*

2. L'atto deliberativo di cui al comma 1 dà atto della compatibilità dell'intervento finanziario previsto con le norme dei trattati europei e, in particolare, con la disciplina europea in materia di aiuti di Stato alle imprese. Gli enti locali sottopongono lo schema di atto deliberativo a forme di consultazione pubblica”.

³Art. 20 commi 1 e 2 “*1. Fermo quanto previsto dall'articolo 24, comma 1, le amministrazioni pubbliche effettuano annualmente, con proprio provvedimento, un'analisi dell'assetto complessivo delle società in cui detengono partecipazioni, dirette o indirette, predisponendo, ove ricorrano i presupposti di cui al comma 2, un piano di riassetto per la loro razionalizzazione, fusione o soppressione, anche mediante messa in liquidazione o cessione. Fatto salvo quanto previsto dall'articolo 17, comma 4, del [decreto-legge 24 giugno 2014, n. 90](#), convertito, con modificazioni, dalla [legge 11 agosto 2014, n. 114](#), le amministrazioni che non detengono alcuna partecipazione lo comunicano alla sezione della Corte dei conti competente ai sensi dell'articolo 5, comma 4, e alla struttura di cui all'articolo 15.*

2. I piani di razionalizzazione, corredati di un'apposita relazione tecnica, con specifica indicazione di modalità e tempi di attuazione, sono adottati ove, in sede di analisi di cui al comma 1, le amministrazioni pubbliche rilevino:

- a) partecipazioni societarie che non rientrino in alcuna delle categorie di cui all'articolo 4;*
- b) società che risultino prive di dipendenti o abbiano un numero di amministratori superiore a quello dei dipendenti;*
- c) partecipazioni in società che svolgono attività analoghe o simili a quelle svolte da altre società partecipate o da enti pubblici strumentali;*
- d) partecipazioni in società che, nel triennio precedente, abbiano conseguito un fatturato medio non superiore a un milione di euro;*
- e) partecipazioni in società diverse da quelle costituite per la gestione di un servizio d'interesse generale che abbiano prodotto un risultato negativo per quattro dei cinque esercizi precedenti;*
- f) necessità di contenimento dei costi di funzionamento;*
- g) necessità di aggregazione di società aventi ad oggetto le attività consentite all'articolo 4”.*

PARTECIPAZIONI DETENUTE DA ACT

ACT attualmente possiede direttamente quote o azioni in n. 5 (cinque) società:

1. Trasporti Integrati e Logistica S.r.l. (94,86%)
2. SETA S.p.a. (15,42%)
3. TPER S.p.a. (3,06%)
4. Dinazzano Po S.p.a. (1,55%)
5. Autobrennero A22 S.p.a. (0,3258%)

Inoltre ACT detiene n. 2 (due) partecipazioni indirette in Consorzio TEA e Tillease S.r.l.

In ordine alla società Tillease S.r.l. (capitale sociale versato di € 100.000,00), la società è stata costituita nel 2012 da TIL S.r.l. (socio unico) al fine di offrire alla propria clientela la possibilità di disporre degli autoveicoli non solo nella formula dell'autonoleggio senza conducente, ma anche nella formula del leasing operativo con facoltà finale di riscatto. Atteso che la suddetta società è al momento inattiva, si prevede, entro il 2018, la dismissione delle quote tramite cessione a terzi oppure tramite estinzione con recupero da parte di TIL S.r.l. del capitale sociale versato.

Quanto al Consorzio TEA, consorzio stabile con attività esterna ai sensi degli artt. 2602 e segg. del codice civile ed ai sensi dell'art. 45, comma 2, lettera c, del D. Lgs. n. 50/2016, di cui TIL S.r.l. detiene l'88,18% delle quote consortili, lo stesso è stato costituito allo scopo principale di partecipare a procedure ad evidenza pubblica nell'ambito della mobilità, creando sinergie tra le imprese consorziate, attraverso la sommatoria dei requisiti posseduti dalle singole imprese consorziate per conto delle quali il Consorzio concorre. Il Consorzio TEA risulta attualmente aggiudicatario di varie procedure ad evidenza pubblica (quali, a titolo esemplificativo, concessione della gestione della sosta a pagamento e del servizio di trasporto scolastico per il Comune di Reggio Emilia; affidamento del servizio di trasporto disabili e anziani per l'Azienda Speciale F.C.R. di Reggio Emilia, ecc.) e gestisce i servizi affidati con garanzie di accessibilità fisica ed economica, continuità, non discriminazione, qualità e sicurezza. Il Consorzio non svolge altre attività se non quelle oggetto dei servizi aggiudicati mediante gare pubbliche.

Delle partecipazioni dirette detenute da ACT nelle società suddette:

- In una società ACT detiene la maggioranza delle quote di partecipazione (Trasporti Integrati e Logistica S.r.l.).

- In quattro società ACT non detiene la maggioranza delle quote di partecipazione (SETA S.p.a., TPER S.p.a., Dinazzano Po S.p.a. e Autobrennero A22 S.p.a.)

Le informazioni relative alle suddette partecipazioni societarie sono state pubblicate sul sito web di ACT, nella sezione "Amministrazione trasparente".

LINEE DI AZIONE DI ACT

La presente ricognizione straordinaria delle partecipazioni societarie detenute da ACT (a seguire Ricognizione) è stata approvata dal Consiglio di Amministrazione con delibera n. 2 del 12/07/2017, comunicata alla Conferenza di Coordinamento e Controllo per la sua condivisione e verrà trasmessa alla Corte dei Conti, sezione regionale di controllo dell'Emilia Romagna, nonché alla struttura del Ministero dell'Economia e delle Finanze, competente per il controllo e il monitoraggio sull'attuazione del D.lgs. 175/2016.

ACT intende mantenere le società che sono necessarie per il perseguimento dei propri scopi statutari, in linea con i criteri stabiliti dalla legge.

In sede di prima applicazione della Ricognizione, ACT, nel corso del 2017, procederà ad inviare una comunicazione alle società partecipate in tema di contenimento dei costi nella quale verranno definite linee di intervento al fine di razionalizzare i costi gestionali. In particolare verranno date le seguenti indicazioni:

- rispetto dell'equilibrio economico;
- contenimento delle spese di personale e delle spese per formazione e missioni;
- limitazioni all'utilizzo delle auto aziendali;
- riduzione spese per consulenze, studi e ricerche;
- contenimento delle spese di promozione, comunicazione, pubblicità, rappresentanza;
- invito ad aderire alle convenzioni Intercenter, Consip per la telefonia cellulare e altre utenze qualora possibile.

Nel seguito si riportano i dati relativi alle singole partecipazioni societarie detenute da ACT e le relative valutazioni.

Traporti Integrati e Logistica S.r.l.

DATI IDENTIFICATIVI SOCIETA': "TRASPORTI INTEGRATI E LOGISTICA S.r.l. - SERVIZI E MANAGEMENT", in forma abbreviata "TIL S.r.l.", con sede legale in Reggio Emilia, Viale Trento Trieste n. 13, C.F. e P.I. 01808020356.

NATURA GIURIDICA: Società a responsabilità limitata

CAPITALE SOCIALE (BILANCIO 2015): € 2.200.000,00 (i.v.)

PATRIMONIO NETTO (BILANCIO 2015): € 3.331.404,00

OGGETTO SOCIALE: "L'oggetto sociale comprende le seguenti attività:

- gestione, produzione, vendita, noleggio e intermediazione di servizi di trasporto di persone e merci;
- vendita e intermediazione di consulenza ed assistenza a terzi per la realizzazione dei servizi di cui sopra;
- progettazione, realizzazione, vendita e intermediazione di attività formative e di consulenza;
- progettazione, realizzazione, vendita e intermediazione di immobili e di impianti tecnologici e infrastrutturali, funzionali o complementari ai servizi di trasporto e intermodalità;
- progettazione, realizzazione, vendita e intermediazione di immobili in genere;
- studio, progettazione, prototipazione, costruzione, vendita e intermediazione di autoveicoli per trasporto di cose e di persone e di veicoli in genere;
- studio, progettazione, realizzazione, vendita e intermediazione di sistemi innovativi o non convenzionali per il trasporto di persone e di merci o comunque attinenti alla mobilità convenzionale ed innovativa in genere;
- gestione dei servizi di deposito e rimessaggio, con e senza custodia, di merci e veicoli;
- gestione, produzione, vendita e intermediazione di servizi di manutenzione, riparazione ed assistenza a mezzi, impianti ed immobili della società o per conto terzi;
- studio, progettazione, realizzazione, vendita e intermediazione di attività di pulizia, controllo e vigilanza per conto terzi;
- studio, progettazione, realizzazione, vendita e intermediazione di strumenti e software informatico;
- studio, progettazione, realizzazione, vendita e intermediazione di marketing e comunicazione;
- gestione, produzione, vendita e intermediazione di servizi di trasporto di persone con ridotta capacità motoria;
- gestione, produzione, vendita e intermediazione di servizi di trasporto scolastico;
- gestione, produzione, vendita e intermediazione di servizi turistici e di noleggio, con o senza conducente;
- servizi di gestione della sosta di autoveicoli a pagamento, a raso ed in struttura, nonché tutte le attività inerenti e complementari allo svolgimento di tali servizi quali, a titolo esemplificativo, la fornitura, l'installazione e la manutenzione dei dispositivi di controllo di durata della sosta, l'allestimento delle aree di sosta a pagamento, il prelievo ed il conteggio degli incassi, l'attività di verifica e accertamento della sosta con conseguente irrogazione di sanzioni amministrative e di penali pecuniarie, nonché la vigilanza e la manutenzione all'interno dei parcheggi in struttura;
- leasing operativo e finanziario, nonché noleggio di veicoli in genere ed in particolare di: velocipedi, ciclomotori, motoveicoli, autoveicoli, filoveicoli, rimorchi, macchine agricole e macchine operatrici;
- servizi di ingegneria, progettazione a tutti i livelli, ricerche, consulenze, studi di fattibilità relativi anche alla programmazione e alla pianificazione dei lavori, prestazioni di servizi, direzione lavori e collaudi, valutazione di congruità tecnico economica e studi di impatto ambientale, relativamente a lavori di costruzione e di opere di ingegneria nel settore delle infrastrutture industriali e dei pubblici servizi, in particolare nei servizi di trasporto, e in ogni altro servizio di pubblico interesse;
- prestazioni di servizi tecnici in materia di studio, realizzazione e manutenzione di opere di ingegneria;
- ricerche socio-economiche di base e indagini per la realizzazione di progetti finalizzati alla programmazione e pianificazione territoriale, economica, sociale e finanziaria;
- attività di controllo, conduzione e manutenzione di impianti tecnologici;
- rappresentanza, vendita, commercializzazione, noleggio e locazione di sistemi e metodi organizzativi, produttivi ed innovativi nel settore dell'ingegneria in generale e in quello del trasporto urbano ed extraurbano in particolare;
- ideazione, brevetto, certificazione, realizzazione, anche mediante produttori-subfornitori, commercializzazione, distribuzione e assistenza tecnica, anche mediante concessionari licenziatari, di beni e servizi complementari e connessi direttamente o indirettamente all'erogazione o alla gestione, nel settore dei pubblici servizi e delle infrastrutture industriali, di attività inerenti i servizi di trasporto, i servizi gas, energia elettrica, illuminazione, acquedottistici e tutte le altre attività di pubblico interesse.

La Società provvede alle attività sopra elencate mediante tutte le operazioni conseguentemente necessarie (finanziarie, acquisti, costruzioni, vendite, permuta, locazioni). Tutte le attività potranno essere svolte a livello nazionale ed internazionale.

La Società potrà costituire altre Società, nelle forme e nei modi consentiti dalla legge, e assumere partecipazioni in Società già costituite che operano in attività inerenti al proprio oggetto sociale.

La Società potrà compiere tutte le operazioni immobiliari, creditizie e finanziarie atte al raggiungimento degli scopi sociali. In particolare potrà dare garanzie tanto personali che reali, anche a favore di terzi. Si precisa, inoltre, che l'attività finanziaria che la Società potrà svolgere è strumentale rispetto all'attuazione dell'oggetto sociale e non è rivolta al pubblico dei risparmiatori".

SOCI E QUOTA DI PARTECIPAZIONE: la società è partecipata da ACT Reggio Emilia e da FCR Reggio Emilia

AZIONI/QUOTE POSSEDUTE DA ACT: 94,86%

VALORE NOMINALE: € 2.087.000,00

COSTO ACQUISIZIONE: € 2.087.000,00

ORGANO DI AMMINISTRAZIONE E SUOI COMPONENTI: N. 3 Amministratori

COMPENSI DELIBERATI: Compensi deliberati: € 30.000,00 annui (di cui € 26.000,00 al Presidente del Consiglio d'Amministrazione ed € 2.000 a ciascun consigliere)

COMPENSI PERCEPITI ANNO 2016: € 24.484,00

ORGANO DI REVISIONE E SUOI COMPONENTI: N. 3 Sindaci effettivi

COMPENSI DELIBERATI: € 14.000,00 annui (di cui € 6.000,00 al Presidente del Collegio Sindacale ed € 4.000,00 a ciascun altro membro)

COMPENSI PERCEPITI ANNO 2016: € 14.560,00

PERSONALE DIPENDENTE (al 31/12/2015) N. 160

RISULTATI DI BILANCIO:

ANNO 2013: € 68.360,00

ANNO 2014: € 82.846,00

ANNO 2015: € 148.535,00

ANNO 2016: € 190.325,00

FATTURATO:

ANNO 2013: € 16.858.475

ANNO 2014: € 14.581.630

ANNO 2015: € 14.530.596

ANNO 2016: € 14.918.720

Motivata riconducibilità o meno della società ad una delle categorie ex art. 4, commi 1 – 3, T.U.S.P.	La Società è stata costituita, nel novembre del 1998, con lo scopo di integrare i servizi di linea del trasporto pubblico locale di Reggio Emilia con servizi complementari alla mobilità integrata, quali servizi specialistici rivolti a particolari categorie di utenza, ponendosi all'avanguardia nell'ambito dei servizi di trasporto per persone
--	--

	<p>disabili ed anziani e del trasporto scolastico.</p> <p>Si ritiene che la partecipazione debba essere mantenuta in quanto le attività e i servizi erogati dalla Società rientrano nelle previsioni di cui all'Art. 4 co. 1 e co. 2 lett. a) T.U.S.P. (produzione beni e servizi strettamente necessari per il perseguimento delle finalità istituzionali dell'ente pubblico e produzione di servizi di interesse generale).</p> <p>La Società svolge servizi - ancorché sottoposti a regimi differenziati - strettamente necessari al perseguimento della finalità istituzionale dell'ente pubblico partecipante (Azienda Consorziale Trasporti) e tutti rispondenti alla finalità di garantire una "ADEGUATA MOBILITA'".</p> <p>Tali servizi sono identificabili con quelli propri del settore pubblico (trasporto scolastico, trasporto disabili, progettazione e gestione di aree di sosta, gestione del servizio "bike sharing") e con ulteriori, quali il noleggio di veicoli elettrici e noleggio di mezzi attrezzati per trasporto disabili. Tali ultimi vengono svolti dalla Società con garanzie di accessibilità fisica ed economica, continuità, non discriminazione, qualità e sicurezza, come richiesto dall'Art. 2 co. 1 lett. h e sono, pertanto, definibili come servizi di interesse generale.</p>
<p>Motivazione del mantenimento/razionalizzazione</p>	<p>La società, oltre a mantenere i propri bilanci in costante utile sin dalla sua costituzione (anno 1999), attraverso l'utilizzo di tecniche trasportistiche avanzate e specializzate sulla mobilità per persone disabili, consente di garantire ai Cittadini l'"Adeguata Mobilità" necessaria a perseguire le finalità istituzionali degli Enti Soci. Le peculiarità di questa tipologia di trasporto, mutate con la sensibilità necessaria a garantire la mobilità casa-scuola degli alunni frequentanti le scuole primarie di primo e secondo grado residenti nelle frazioni più disagiate, fanno della stessa società un importante riferimento istituzionale cui rapportarsi per la soluzione stabile ed efficace delle problematiche relative.</p> <p>Ai sensi dell'art. 20 T.U.S.P., si conferma che la Società:</p> <ul style="list-style-type: none"> - Ha un numero di amministratori inferiore al numero dei dipendenti; - Svolge un'attività diversa da quella delle altre società partecipate; - Il fatturato medio nel triennio precedente è risultato superiore al milione di Euro; - Non necessita di azioni specifiche di contenimento dei costi di funzionamento; - Non necessita di aggregazione in società aventi ad oggetto le attività consentite dall'art. 4 T.U.S.P., in quanto essa stessa svolge queste attività. <p>Per tali motivazioni non si ritiene necessario procedere a interventi di razionalizzazione.</p>
<p>Azioni correttive e possibili azioni di razionalizzazione da svolgere/Modalità di razionalizzazione</p>	<p>Nell'ultimo esercizio, rispetto al precedente, le variazioni più significative sulle voci di costo sono state le seguenti:</p> <p>Le spese di personale risultano aumentate del 4,9%, a causa della sottoscrizione del CCNL ed il conseguente riconoscimento degli adeguamenti salariali.</p> <p>Le spese di viaggio e trasferta dei dipendenti nel 2016 sono diminuite del 21%.</p> <p>Nell'anno 2016 sono state sostenute spese di formazione del personale per un importo di € 16.496 pari ad un aumento rispetto al 2015 del 213%.</p> <p>Le spese per consulenze fiscali, amministrative e commerciali sono diminuite del 94%.</p> <p>Le spese di rappresentanza sono calate del 80%.</p> <p>Nel complesso, nell'esercizio 2016 rispetto al 2015, le spese per servizi sono calate del 5,5%, pari a € 162.891.</p> <p>La differenza fra valore della produzione e costi della produzione, nel 2016 rispetto al 2015, si è incrementata di € 206.996.</p> <p>L'attivazione di nuovi servizi ed il consolidamento di quelli già attivi, ha comportato un incremento di ricavi, già nel 2016, che si</p>

	<p>consoliderà nel corso del 2017. L'incremento sui costi del personale è stato bilanciato con la riduzione dei costi per servizi e l'orientamento per l'anno 2017 continuerà su queste direttive. Tenuto conto che nel corso dell'esercizio 2016 sono state sostenute spese per la formazione del personale per un importo di € 16.496, si prevede, al fine di non disperdere un prezioso know how, l'attivazione di piani di formazione per valori non inferiori a quanto sostenuto nel corso del 2016.</p> <p>Anche le spese per consulenze fiscali e amministrative si prevede possano manifestarsi per importi comunque inferiori all'anno 2015. Complessivamente i costi di funzionamento si prevede possano assestarsi su un ammontare di € 11.598.000 ove per costi di funzionamento si intendono tutti i costi di esercizio esclusi gli ammortamenti/svalutazioni/ interessi e rimanenze.</p>
--	--

SETA S.p.a.

DATI IDENTIFICATIVI SOCIETA': Società Emiliana Trasporti Autofiloviari, in forma abbreviata "SETA S.p.A.", con sede legale a Modena - Strada Sant'Anna n. 210, partita IVA 02201090368

NATURA GIURIDICA: Società per Azioni

CAPITALE SOCIALE (BILANCIO 2015): € 11.997.659,00 (i.v.)

PATRIMONIO NETTO (BILANCIO 2015): € 14.963.192,00

OGGETTO SOCIALE: La Società ha per oggetto:

- l'esercizio, l'organizzazione, l'impianto e la gestione complessiva dei servizi di trasporto pubblico autofilotranviario e ferroviario di persone e merci in ambito urbano, suburbano ed extraurbano;
- l'esercizio, l'organizzazione, l'impianto e la gestione dei servizi di trasporto privato di viaggiatori e merci;
- l'esercizio delle attività di noleggio ferroviario e di autoveicoli con e senza conducente;
- servizi ferroviari per conto di altri gestori;
- l'esercizio delle attività connesse alla mobilità ed al trasporto, quali il trasporto di persone per interesse turistico, trasporto scolastico, disabili e anziani, servizi di collegamento al sistema aeroportuale, servizi di gran turismo, servizi sostitutivi delle FF.SS. o di altri vettori, servizi atipici di trasporto anche con sistemi a chiamata, servizi di trasporto intermodale, servizi di collegamento tra i parcheggi di interscambio ed i centri di interesse collettivo, trasporto e scambio di effetti postali, trasporto merci per conto terzi, trasporto funebre e servizi post-mortem, comprese le attività a questi complementari e di coordinamento dei servizi operanti sul territorio;
- gestione dei titoli di viaggio e dei servizi automatizzati o informatizzati di bigliettazione, anche per conto terzi;
- assunzione in concessione di sistemi di trasporto non tradizionali quali scale mobili, tappeti mobili e analoghi, ovvero di sistemi di trasporto su sede propria, quali tramvie, metropolitane, ferrovie e simili;
- gestione di parcometri, parchimetri, parcheggi, aree attrezzate per la sosta, rimozione auto, sistemi integrati di controllo del traffico, gestione del preferenziamento semaforico, accesso ai centri urbani ed i relativi sistemi e tecnologie di informazione e controllo e quant'altro attinente al trasporto;
- progettazione, realizzazione, manutenzione e gestione di opere ed infrastrutture connesse al trasporto in genere;
- programmazione, progettazione, realizzazione e gestione di sistemi di viabilità e traffico;
- realizzazione di rotabili a trazione elettrica, montaggio e messa in servizio di filobus;
- realizzazione e gestione di impianti di manutenzione e riparazione;
- officina meccanica, motoristica, carrozzeria, elettrauto, gommista anche per conto terzi e servizi manutentivi per conto terzi di veicoli ferroviari, di linee aeree ferroviarie e filoviarie ed armamento;
- gestione, anche per conto terzi, di impianti di erogazione di carburante (gas metano, gpl, ecc.).
- costituzione e/o partecipazione ad enti o società a capitale pubblico, privato, misto per l'amministrazione o gestione di attività nel settore dei servizi di trasporto e di mobilità e, comunque, per tutte le attività contenute nell'oggetto sociale.

La Società potrà svolgere attività complementari, strumentali o afferenti al servizio principale ed in particolare:

- vigilanza delle corsie e delle fermate riservate alla libera percorrenza dei mezzi pubblici;
- commercio all'ingrosso di pezzi di ricambio e di complessi meccanici ed elettromeccanici, nuovi ed usati;
- attività di gestione e promozione turistica;
- l'assunzione di rappresentanze e di deposito merci;
- attività di riscossione per conto degli enti impositori di sanzioni, multe, pedaggi, imposte, diritti, tasse e quant'altro;
- gestione delle attività di liquidazione e di accertamento dei tributi e quelle di riscossione dei tributi e di altre entrate e delle attività connesse o complementari indirizzate al supporto delle attività di gestione tributaria e patrimoniale, con esclusione di qualsiasi attività di commercializzazione della pubblicità;
- servizio affissioni;
- servizio di deposito, custodia e manutenzione di mezzi di terzi;
- gestione immobiliare;
- gestione, esecuzione e manutenzione della segnaletica verticale ed orizzontale;
- sicurezza stradale e pronto intervento stradale;

- trattamento dei rifiuti solidi urbani, liquidi e gassosi connessi ai cicli di manutenzione e pulizia dei veicoli e degli impianti fissi, anche conto terzi connessi con le lavorazioni;
- elaborazione di progetti e direzione lavori di opere da realizzare per conto proprio o commissionate a/da soggetti terzi;
- ricerca, consulenza, assistenza tecnica, amministrativa, contabile e finanziaria nel settore dei trasporti e delle attività connesse;
- organizzazione e gestione di corsi per la diffusione e l'applicazione delle conoscenze scientifiche, tecnologiche, gestionali ed organizzative nei campi di proprio interesse;
- svolgere ogni altra funzione, connessa alla mobilità, assegnata dagli enti locali nel rispetto della normativa vigente.

Per il raggiungimento di detti scopi la Società potrà agire in proprio, su mandato, in ogni altra forma di collaborazione con terzi, a mezzo di società controllate e collegate.

La Società potrà, inoltre, compiere tutte le operazioni commerciali, industriali, mobiliari ed immobiliari e finanziarie - ivi compresa la facoltà di contrarre mutui, anche ipotecari, e rilasciare garanzie - ritenute necessarie ed utili per il perseguimento dell'oggetto sociale; potrà inoltre ricevere finanziamenti da soci, da società controllanti, controllate (anche da una stessa controllante), collegate, purché nei limiti e sotto l'osservanza dell'art. 11, terzo comma, del decreto legislativo 1 settembre 1993, n. 385 e successivi provvedimenti di attuazione. Potrà anche assumere sia direttamente che indirettamente interessenze, quote, partecipazioni in società, imprese o consorzi aventi oggetto analogo, affine o comunque connesso al proprio, sia italiane che estere, pubbliche o private.

Sono, comunque, espressamente escluse le attività di cui alla L. 2 gennaio 1991 n. 1, di raccolta del pubblico risparmio di cui al D.Lgs. 1/09/1993 n. 385, dell'erogazione del credito al consumo e ogni altra attività riservata per legge agli iscritti ai Collegi, Ordini o Albi Professionali.

SOCI E QUOTA DI PARTECIPAZIONE:

Soci	Quota	Capitale	n. azioni
Enti Locali Modena	25,101%	€ 3.011.501,76	12.574.924
Consorzio ACT Reggio Emilia	15,421%	€1.850.192,64	7.709.136
Comune Piacenza	9,986%	€ 1.198.100,40	4.992.085
Totale Soci pubblici	50,508%	€ 6.059.794,80	25.429.145
HERM S.r.l.	42,841%	€ 5.139.857,16	21.416.074
TPER S.p.a.	6,651%	€ 798.006,00	3.325.025
Totale	100,000%	€ 11.997.658,56	49.990.244

N° AZIONI POSSEDUTE DA ACT: 7.709.136

VALORE NOMINALE: 0,24

COSTO ACQUISIZIONE: € 1.850.192,64

ORGANO DI AMMINISTRAZIONE E SUOI COMPONENTI: N. 5 Amministratori

COMPENSI DELIBERATI:

- Presidente Consiglio d'Amministrazione: compenso fisso e continuativo nella misura massima di € 51.163,44 lordi annui oltre ad un'indennità di risultato massima non superiore ad € 13.381,21 lordi annui;
- Consiglieri: € 10.189,65 lordi annui cadauno, oltre ad un gettone di presenza pari ad € 150 per ogni seduta del Consiglio d'Amministrazione.

COMPENSI PERCEPITI ANNO 2015: € 108.637,24

ORGANO DI REVISIONE E SUOI COMPONENTI: N.3 Sindaci effettivi e n. 2 Sindaci supplenti

COMPENSI DELIBERATI:

- Presidente Collegio Sindacale: un compenso fisso e continuativo nella misura massima di € 10.000 lordi annui oltre ad un gettone di presenza pari ad € 150 per ogni seduta del Consiglio di Amministrazione:

- Sindaci effettivi: € 6.300 lordi annui cadauno oltre ad un gettone di presenza pari ad € 150 per ogni seduta del Consiglio d'Amministrazione.

COMPENSI PERCEPITI ANNO 2015: € 30.646,89

PERSONALE DIPENDENTE (al 31/12/2015): N. 1.041

RISULTATI DI BILANCIO:

ANNO 2013: € 84.902

ANNO 2014: € 546.240

ANNO 2015: € 5.328.615

FATTURATO:

ANNO 2013: € 104.227.438

ANNO 2014: € 104.719.620

ANNO 2015: € 108.875.828

<p>Motivata riconducibilità o meno della società ad una delle categorie ex art. 4, commi 1 – 3, T.U.S.P.</p>	<p>SETA (Società Emiliana Trasporti Autofiloviari) è la società risultante dall'aggregazione di ATCM S.p.A. (Modena), TEMPI S.p.A. (Piacenza), Consorzio ACT ed AE S.p.A. (Reggio Emilia). L'operazione di aggregazione, deliberata dagli enti soci nel 2011 ed operativa dal mese di gennaio 2012, si è realizzata mediante fusione per incorporazione di TEMPI (Piacenza) in ATCM e mediante conferimento ad ATCM dell'intera azienda AE (Reggio Emilia) e del ramo d'azienda "gomma" di ACT (Reggio Emilia), con contestuale modifica della denominazione di ATCM S.p.A. in SETA S.p.A..</p> <p>TEMPI S.p.A. è stata cancellata dal registro delle imprese il 28/12/2011, mentre AE S.p.A. è stata posta in liquidazione in data 11/1/2012, liquidazione poi conclusasi nel corso dell'anno 2015</p> <p>La società svolge attualmente il servizio di trasporto pubblico locale nei tre bacini provinciali di Modena, Reggio Emilia e Piacenza.</p> <p>ACT non partecipa ad altre società o enti che svolgono attività analoghe o simili a quelle svolte da SETA S.p.A., fatto salvo per TPER S.p.A. che però svolge nel territorio reggiano l'attività di trasporto ferroviario e TIL S.r.l. che svolge attività di trasporto specializzato di persone disabili, scuolabus e noleggio di veicoli elettrici, che esula dall'attività svolta da SETA.</p> <p>La società svolge i servizi di trasporto pubblico locale (TPL) ai sensi dell'art. 24 comma 4 lettera a) della L. R. 30/98 e s.m.i. per i bacini di Reggio, Modena e Piacenza.</p> <p>Trattandosi di servizio pubblico ad offerta indifferenziata che deve garantire accessibilità fisica ed economica, continuità, non discriminazione, qualità e sicurezza, come richiesto dall'art. 2 comma 1 lett. H è, pertanto, definibile come servizio di interesse generale. La società pertanto è riconducibile alle casistiche dell'art. 4 commi 1 e 3 del T.U.S.P..</p> <p>SETA detiene partecipazioni nelle seguenti società, per le quote a fianco indicate:</p> <table data-bbox="619 1809 1077 1993"> <tr> <td>Atcm Servizi S.r.l.</td> <td>40,000%</td> </tr> <tr> <td>SMC Esercizio S.c.r.l.</td> <td>21,000%</td> </tr> <tr> <td>Hola S.r.l.</td> <td>40,000%</td> </tr> <tr> <td>ATC Esercizio S.p.A.</td> <td>2,500%</td> </tr> <tr> <td>Apam Esercizio S.p.A.</td> <td>0,020%</td> </tr> <tr> <td>Enerblu S.r.l. in liquidazione</td> <td>1,000%</td> </tr> </table> <p>In nessuna di tali partecipazioni SETA detiene quote di controllo. La partecipazioni indiretta di ACT non è collocabile nelle qualificazioni di cui all'articolo 2 comma 1 lettera g) e risulta</p>	Atcm Servizi S.r.l.	40,000%	SMC Esercizio S.c.r.l.	21,000%	Hola S.r.l.	40,000%	ATC Esercizio S.p.A.	2,500%	Apam Esercizio S.p.A.	0,020%	Enerblu S.r.l. in liquidazione	1,000%
Atcm Servizi S.r.l.	40,000%												
SMC Esercizio S.c.r.l.	21,000%												
Hola S.r.l.	40,000%												
ATC Esercizio S.p.A.	2,500%												
Apam Esercizio S.p.A.	0,020%												
Enerblu S.r.l. in liquidazione	1,000%												

	pertanto non significativa.
Economie già realizzate	La società ha oltre 1.000 dipendenti e un consiglio di amministrazione formato da 5 componenti, che ha sostituito gli organi amministrativi delle tre preesistenti società. L'aggregazione ha quindi determinato anche uno specifico risparmio relativamente agli organi amministrativi e di controllo.
Motivazione del mantenimento/razionalizzazione	Essendo SETA S.p.A. il risultato di un'operazione di razionalizzazione già avviata antecedentemente alle disposizioni della legge di stabilità 2015, il cui processo è tutt'ora in corso attraverso la fase di armonizzazione contrattuale per gli oltre 1000 lavoratori dei tre bacini coinvolti, tenuto conto delle ricadute socio economiche che questa delicata fase potrebbe generare, se ne prevede il mantenimento.
Azioni correttive e possibili azioni di razionalizzazione da svolgere/Modalità di razionalizzazione	ACT partecipa alla società con una quota di minoranza, tuttavia, attraverso il proprio rappresentante in CdA, opera un'azione di controllo sulle politiche del personale e sugli investimenti. Il risultato di bilancio degli ultimi tre esercizi conferma la correttezza delle azioni intraprese.
Modalità, tempi e economie attese/di razionalizzazione	È in fase di valutazione l'eventuale coinvolgimento della società in un ridisegno del sistema organizzativo del trasporto pubblico locale in Emilia Romagna mediante la costituzione di una società di respiro regionale. La valutazione va tuttavia soppesata con attenzione, in funzione delle difficoltà gestionali che potrebbero intervenire in queste tipologie di società sulle quali ampia letteratura specialistica conferma l'antieconomicità della eccessiva crescita dimensionale e della distribuzione su bacini eccessivamente ampi. L'operazione, in ogni caso, andrà concertata con la Regione Emilia Romagna nei tempi che quest'ultima vorrà dare.

TPER S.p.a.

DATI IDENTIFICATIVI SOCIETA': Trasporto Passeggeri Emilia-Romagna, in forma abbreviata "TPER SpA", con sede legale a Bologna, Via di Saliceto, 3. P.IVA e C.F. 03182161202

NATURA GIURIDICA: Società per Azioni

CAPITALE SOCIALE (BILANCIO 2015): € 68.492.702 (i.v.)

PATRIMONIO NETTO (BILANCIO 2015): € 112.730.150

OGGETTO SOCIALE:

- La società ha per oggetto l'esercizio, diretto e/o tramite società o enti partecipati, dell'attività inerente all'organizzazione e alla gestione di sistemi di trasporto di persone e/o cose con qualsiasi modalità e, in particolare, a mezzo ferrovie, autolinee, tranvie, funivie, mezzi di navigazione ed ogni altro veicolo, nonché l'esercizio delle attività di noleggio di autobus con conducente;
- La Società, nell'ambito specifico della costruzione del Servizio Ferroviario Regionale di Competenza, riconosce il particolare rilievo che hanno nella pianificazione strategica delle attività le tematiche relative al trasporto passeggeri, in connessione al Servizio Ferroviario Metropolitano, e al trasporto merci nei territori in cui svolge le proprie attività e che presentano tale vocazione;
- La Società può gestire altresì tutte le altre attività complementari o affini a quelle che costituiscono l'oggetto sociale incluse quelle relative alla progettazione e realizzazione di infrastrutture di trasporto ed alla manutenzione e ristrutturazione di mezzi di trasporto;
- La Società potrà svolgere attività affini o complementari all'oggetto principale ed in particolare:
 - vigilanza delle corsie e delle fermate riservate alla percorrenza dei mezzi pubblici;
 - elaborazione progetti e direzione lavori di opere ed infrastrutture da realizzare per conto proprio o commissionate a/da soggetti terzi;
 - consulenza, assistenza e servizi nel campo dei trasporti;
 - organizzazione e gestione di servizi relativi alla viabilità quali sosta su strada, rimozione auto, parcheggi, semafori, segnaletica stradale, sistemi di controllo degli accessi e dei transiti;
 - realizzazione e gestione di impianti e servizi di manutenzione e riparazione;
 - organizzazione e gestione di attività formative per la diffusione e l'applicazione delle conoscenze scientifiche, tecnologiche, gestionali ed organizzative nei campi di proprio interesse;
 - organizzazione di servizi turistici ed agenzia di viaggi;
- La Società potrà inoltre compiere, come attività strumentale e non prevalente, per il conseguimento dello scopo sociale nonché per la migliore gestione delle proprie risorse, in particolare di quelle finanziarie, tutte le operazioni commerciali, industriali, mobiliari ed immobiliari, all'uopo opportune e necessarie, fra cui anche prestare fidejussioni, avalli e ogni garanzia in genere, sia personale che reale anche a favore di terzi; potrà altresì costituire o assumere, sia direttamente che indirettamente, interessenze o partecipazioni in altre società o imprese aventi oggetto uguale o affine o connesso o strumentale al proprio, ferma la inderogabile competenza dell'Assemblea nelle ipotesi nei casi previsti dall'art. 2361 c.c.

SOCI E QUOTA DI PARTECIPAZIONE:

Soci	n. azioni	quote
Regione Emilia-Romagna	31.595.101	46,13%
Comune di Bologna	20.625.542	30,11%
Città Metropolitana di Bologna	12.872.013	18,79%
Azienda Consorziale Trasporti - A.C.T. Reggio Emilia	2.096.887	3,06%
Provincia di Ferrara	688.737	1,01%
Comune di Ferrara	447.202	0,65%
Provincia di Mantova	27.870	0,04%
Provincia di Modena	27.870	0,04%
Provincia di Parma	27.870	0,04%
Provincia di Reggio Emilia	27.870	0,04%
Provincia di Rimini	27.870	0,04%
Ravenna Holding SpA	27.870	0,04%
	<u>68.492.702</u>	<u>100,00%</u>

AZIONI POSSEDUTE DA ACT:

VALORE NOMINALE: € 2.096.887

COSTO ACQUISIZIONE: € 3.307.258

ORGANO DI AMMINISTRAZIONE E SUOI COMPONENTI:

1.01.2015-31.07.2015: N. 5 Amministratori

COMPENSI DELIBERATI: (Assemblea del 27.02.2012)

- Presidente: € 80.000,00
- Vice Presidente: € 30.000,00
- Consiglieri: € 25.000,00 cadauno

COMPENSI PERCEPITI: (dall'1.01.2015 al 31.07.2015)

- Presidente: € 46.667,00 lordi
- Vice Presidente: € 10.000,00 lordi
- Consiglieri: € 8.333,00 lordi cadauno

In seguito a rinnovo deliberato in Assemblea dei soci il 31.07.2015: N. 3 Amministratori

COMPENSI DELIBERATI: (Assemblea del 27.02.2012)

- Presidente/Amministratore Delegato: € 87.000,00 oltre ad un'indennità di risultato, per l'attività svolta come Amministratore Delegato, fino ad un massimo di € 25.000,00
- Consiglieri: € 16.000,00 cadauno

COMPENSI PERCEPITI: (dall'1.08.2015 al 31.12.2015)

- Presidente/Amministratore Delegato: € 36.250,00 lordi
- Consiglieri: € 6.667,00 lordi cadauno

ORGANO DI REVISIONE E SUOI COMPONENTI:

1.01.2015-31.07.2015: N. 3 Sindaci effettivi

COMPENSI DELIBERATI:

- Presidente: € 38.000,00
- Sindaci effettivi: € 25.000 cadauno, oltre rimborso spese

COMPENSI PERCEPITI (dall'1.01.2015 al 31.07.2015)

- Presidente: € 23.053,00 lordi
- Sindaci effettivi:
Sindaco in carica fino al 31.07.2015: € 15.101,00 lordi
Sindaco rinominato (annualità complessiva): € 29.510,00 lordi

In seguito a rinnovo deliberato in Assemblea dei soci il 31.07.2015: N. 3 Sindaci effettivi**COMPENSI DELIBERATI:**

- Presidente: € 38.000,00
- Sindaci effettivi: € 25.000 cadauno, oltre rimborso spese

COMPENSI PERCEPITI (dall'1.08.2015 al 31.12.2015)

- Presidente: € 16.467,00 lordi
- Sindaci effettivi:
Sindaco in carica dal 1.08.2015 al 31.12.2015: € 10.899,00 lordi
Sindaco rinominato (annualità complessiva): € 29.510,00 lordi

PERSONALE DIPENDENTE (al 31/12/2015): N. 2.508**RISULTATI DI BILANCIO:**

ANNO 2013: € 247.124

ANNO 2014: € 2.612.673

ANNO 2015: € 7.368.465

FATTURATO:

ANNO 2013: € 230.118.228

ANNO 2014: € 249.053.939

ANNO 2015: € 255.511.007

Motivata riconducibilità o meno della società ad una delle categorie ex art. 4, commi 1 – 3, T.U.S.P.	<p>TPER S.p.A. non usufruisce di affidamenti diretti di servizi, avendo ricevuto aggiudicazioni a seguito di procedure di gara (gestisce una quota maggioritaria del TPL su gomma attraverso un ATI che raggruppa diversi soggetti, e il servizio ferroviario regionale in partnership con Trenitalia) e il suo organo amministrativo ha piena autonomia gestionale. L'opzione per il modello concorrenziale è già stata compiuta in ossequio alla legislazione nazionale (D.lgs. n. 422 del 18 novembre 1997) e regionale (L.R. E.R. 30/1998) di settore.</p> <p>La società svolge i servizi di trasporto pubblico locale (TPL) ai sensi dell'art. 24 comma 4 lettera a) della L. R. 30/98 e s.m.i. per i bacini di Bologna e Ferrara, oltre ai servizi ferroviari passeggeri in ambito regionale.</p> <p>Trattandosi di servizio pubblico ad offerta indifferenziata che deve garantire accessibilità fisica ed economica, continuità, non discriminazione, qualità e sicurezza, come richiesto dall'art. 2 comma 1 lett. H è, pertanto, definibile come servizio di interesse generale. La società pertanto è riconducibile alle casistiche dell'art. 4 commi 1 e 3 del T.U.S.P..</p>
Economie già realizzate	<p>La società TPER nasce dalla fusione delle aziende di trasporto pubblico locale su gomma e regionale su ferro, già appartenenti ad</p>

	<p>ATC s.p.a. e Fer s.r.l. (società da cui sono state scisse) allo scopo di conseguire, attraverso la crescita dimensionale e la copertura territoriale, una ottimizzazione di risorse per migliorare e razionalizzare l'erogazione dei servizi, nonché un aumento della capacità competitiva della newco nella competizione tra aziende, in un mercato che si va liberalizzando ed aprendo alla concorrenza, anche a livello internazionale.</p> <p>I principali risultati in termini di razionalizzazione sono ascrivibili ai costi di personale che dall'anno 2013 al 2015 sono calati di € 1.315.180 mentre il M.O.L. nello stesso periodo è cresciuto di € 18.765.855.</p>
<p>Motivazione del mantenimento/razionalizzazione</p>	<p>ACT partecipa alla società con una quota di minoranza e non esprime propri rappresentanti in CdA, tuttavia la partecipazione alla società è risultata finora necessaria per consentire, in sede di approvazione da parte dei soci dei piani industriali, di verificare attivamente il processo di riammodernamento e messa in sicurezza del servizio ferroviario regionale, in particolare per il bacino territoriale di Reggio Emilia, attraverso quel piano di investimenti che sottostava alla scelta di fusione, dapprima in FER e successivamente in TPER e che interessava fortemente le tratte ferroviarie reggiane. L'attività, recentemente, si è avviata e pertanto le motivazioni di mantenimento delle quote societarie sono gradualmente calate.</p>
<p>Azioni correttive e possibili azioni di razionalizzazione da svolgere/Modalità di razionalizzazione</p>	<p>Nell'ottica del contenimento dei costi, i soci di maggioranza hanno sollecitato il Presidente della Regione Emilia Romagna a coordinarsi per adempiere alle disposizioni di legge (art. 18 DL. 112/2008, come recentemente modificato dal D.L. 90/2014) che richiede l'emanazione di atti di indirizzo in materia di contenimento della spesa di personale nei confronti delle società a totale partecipazione pubblica.</p>
<p>Modalità, tempi e economie attese/di razionalizzazione</p>	<p>E' prevista, in funzione del processo di riordino del comparto TPL, in fase di valutazione a livello regionale, la graduale dismissione della partecipazione compatibilmente con la riduzione del rischio di perdita patrimoniale che potrebbe determinarsi da una liquidazione accelerata ovvero forzata delle quote.</p>

Dinazzano Po S.p.a.

DATI IDENTIFICATIVI SOCIETA': Dinazzano Po SpA, in forma breve "DP", con sede legale a Reggio Emilia, Piazza Guglielmo Marconi, 11, P.I. 02000240354

NATURA GIURIDICA: Società per Azioni

CAPITALE SOCIALE (BILANCIO 2015): € 38.705.000 (i.v.)

PATRIMONIO NETTO (BILANCIO 2015): € 38.843.399

OGGETTO SOCIALE:

- La Società ha per oggetto l'espletamento della prestazione di servizi per il trasporti merci per ferrovia;
- La Società ha altresì ad oggetto il movimento delle merci, con qualsivoglia mezzo, sia in Italia che all'estero, nonché l'attività di trasporto ferroviario in nome proprio e pe conto terzi con mezzi propri e/o di terzi e/o in locazione e/o a qualsiasi titolo, la fornitura di servizi di logistica integrata, raccolta e distribuzione di merci in conto proprio e per conto terzi.
- La Società ha altresì ad oggetto la gestione di terminali intermodali e di impianti funzionali agli stessi.
- Si considerato inoltre comprese nell'oggetto sociale l'effettuazione e la prestazione a terzi di servizi, quali a titolo esemplificativo e non esaustivo:
 - la movimentazione di unità intermodali;
 - la riparazione di contenitori;
 - l'esercizio di manovre;
 - la terminalizzazione stradale;
 - la promozione e commercializzazione dell'attività di trasporti e di logistica delle merci oltre ai servizi collaterali e connessi alle suddette prestazioni.
- La società ha inoltre per oggetto l'organizzazione, la gestione, la vendita e l'intermediazione dei sistemi, complessi di impianti, strutture e servizi finalizzati allo scopo della gestione di terminali intermodali;
- La Società, per conto dei soci aderenti, potrà inoltre gestire attività connesse ed accessorie alle loro proprie istituzionali anche nei territori di loro competenza;
- Si intende inoltre compresa nell'oggetto sociale qualsiasi operazione commerciale, industriale, informativa e di promozione, nonché ogni operazione finanziaria, mobiliare o immobiliare che abbia attinenza con l'oggetto sociale e che sia utile al perseguimento dello stesso, ivi compresa l'accensione di prestiti anche garantiti da pegno sui ricavi di gestione, la prestazione di garanzie personali e reali a favore di terzi anche per impegni altrui, l'acquisizione e la cessione di interessenze e partecipazioni in altre società, imprese, consorzi costituiti o costituendi aventi oggetto analogo o comunque connesso direttamente o indirettamente al proprio, escluso il collocamento presso terzi.
- Quanto sopra comunque s'intende nei limiti consentiti dalla legge.
- Sono espressamente escluse le attività di cui agli artt 18 e 33 del D.Lgs 24 febbraio 1998 n 58, e agli artt 10 e 106 del D.Lgs 1 settembre 1993 n. 385.
- La Società potrà raccogliere fondi anche presso terzi non soci, nel rispetto delle condizioni e dei limiti posti dalla legge e dalle relative norme di attuazione, ed in particolare nel rispetto del D.Lgs 1 settembre 1993 n. 385, e di ogni relativa norma di attuazione, ivi comprese quelle di cui alla deliberazione CICR del 3 marzo 1994.

SOCI E QUOTA DI PARTECIPAZIONE:

TPER S.P.A. 95,35%

AUTORITA' PORTUALE DI RAVENNA 1,55%

SAPIR 1,55%

ACT 1,55%

N° AZIONI POSSEDUTE DA ACT: 1,55%

VALORE NOMINALE: € 600.000,00

COSTO ACQUISIZIONE: € 600.000,00

ORGANO DI AMMINISTRAZIONE E SUOI COMPONENTI: n. 3 componenti

COMPENSI DELIBERATI: € 38.000,00

COMPENSI PERCEPITI ANNO 2016: € 38.000,00

ORGANO DI REVISIONE E SUOI COMPONENTI: N. 3 Sindaci effettivi

COMPENSI DELIBERATI: € 24.000,00

COMPENSI PERCEPITI ANNO 2016: € 24.000,00

PERSONALE DIPENDENTE (al 31/12/2015): N. 87

RISULTATI DI BILANCIO:

ANNO 2013: € 175.779

ANNO 2014: € 9.557

ANNO 2015: € 34.490

ANNO 2016: € 101.086

FATTURATO

ANNO 2013: € 15.773.986

ANNO 2014: € 19.086.831

ANNO 2015: € 24.441.991

ANNO 2016: € 25.071.924

<p>Motivata riconducibilità o meno della società ad una delle categorie ex art. 4, commi 1 – 3, T.U.S.P.</p>	<p>La società agisce sul mercato del trasporto ferroviario merci mediante la propria attività commerciale proponendosi come gestore logistico ferroviario.</p> <p>L'attività svolta si inserisce in un quadro complesso di funzioni che coinvolgono gli svariati aspetti della mobilità delle persone e delle merci nei territori interessati.</p> <p>Il ruolo di Dinazzano Po negli anni si è contraddistinto per la sensibilità nello sviluppo di una mobilità delle merci che consentisse la riduzione di inquinamento atmosferico, acustico e da congestione veicolare negli assi stradali che collegano la grande viabilità autostradale e statale con il comprensorio delle ceramiche (Scandiano, Casalgrande, Sassuolo, ecc) sottraendo quasi 3 milioni di tonnellate annue di merci dal traffico stradale.</p> <p>La società svolge pertanto un'attività di servizi di interesse generale che negli anni ha consentito, fra l'altro, di mantenere un livello di</p>
---	---

	sostenibilità ambientale nelle zone attraversate dal traffico veicolare pesante diretto e proveniente dalle zone industriali delle ceramiche.															
Economie già realizzate	<p>La società è stata costituita nell'anno 2002 da:</p> <ul style="list-style-type: none"> • Azienda Consorziale Trasporti di Reggio Emilia, che aveva in esercizio le linee ferroviarie Reggio/Ciano e Guastalla/Reggio/Sassuolo oltre alla gestione dello scalo merci di Dinazzano; • Ferrovie Emilia Romagna Srl, che aveva in esercizio le linee Parma/Guastalla/Suzzara, Suzzara/Ferrara, Bologna/Portomaggiore, Casalecchio/Vignola e Ferrara/Codigoro. <p>Inizia allora ad operare introducendo novità significative nella logistica ferroviaria, unendo i servizi di trazione acquistati dalle Imprese Ferroviarie, a servizi logistici e di terminalizzazione per fornire ai clienti pacchetti merci "door to door". Vengono introdotti nuovi collegamenti ferroviari con il porto di Ravenna che per la limitata distanza dal distretto ceramico era servito esclusivamente da servizi su gomma. Seguono i collegamenti ferroviari con i porti di Genova, Livorno e La Spezia che si uniscono agli storici collegamenti con la Germania, la Francia ed altri importanti mercati europei. Successivamente viene inaugurato un piccolo scalo merci a San Giacomo di Guastalla (RE) che consente di servire un'importante impresa nella lavorazione degli acciai.</p> <p>Nell'ambito della razionalizzazione operata a fine 2008, la società viene ceduta a FER avviando così un percorso di integrazione fra imprese di trasporto ferroviario consentendo, fra l'altro, di ottenere, nel 2012, la licenza ferroviaria rilasciata dal Ministero dei Trasporti, mentre nel mese di luglio 2013 è iniziato il processo per ottenere la certificazione ai sensi della direttiva europea 2004/49 recepita in Italia con il D.Lgs 162/07.</p> <p>L'ampliamento dell'attività conseguente all'ottenimento della licenza ferroviaria e la certificazione ai sensi della direttiva europea 2004/49, ha permesso l'avvio delle attività commerciali che hanno portato la società ad ottenere una crescita costante, come sotto riportato:</p> <table border="1"> <thead> <tr> <th>Descrizione indice</th> <th>31/12/2016</th> <th>31/12/2015</th> <th>31/12/2014</th> <th>31/12/2013</th> </tr> </thead> <tbody> <tr> <td>Valore della produzione</td> <td>25.071.924</td> <td>24.441.991</td> <td>19.086.831</td> <td>15.773.986</td> </tr> <tr> <td>Risultato prima delle imposte</td> <td>314.594</td> <td>345.820</td> <td>154.135</td> <td>-108.087</td> </tr> </tbody> </table>	Descrizione indice	31/12/2016	31/12/2015	31/12/2014	31/12/2013	Valore della produzione	25.071.924	24.441.991	19.086.831	15.773.986	Risultato prima delle imposte	314.594	345.820	154.135	-108.087
Descrizione indice	31/12/2016	31/12/2015	31/12/2014	31/12/2013												
Valore della produzione	25.071.924	24.441.991	19.086.831	15.773.986												
Risultato prima delle imposte	314.594	345.820	154.135	-108.087												
Motivazione del mantenimento/razionalizzazione	Oggi l'attività, ormai avviata e consolidata, rende la partecipazione di ACT non più strategica, pertanto è prevista la sua dismissione compatibilmente con la riduzione del rischio di perdita patrimoniale che potrebbe determinarsi da una liquidazione accelerata ovvero forzata delle quote.															
Azioni correttive e possibili azioni di razionalizzazione da svolgere/Modalità di razionalizzazione	La dismissione andrà effettuata mediante gara pubblica da esperirsi nei tempi compatibili con il rinnovo della concessione ferroviaria in fase istruttoria di rilascio da parte dell'Ente concedente (Provincia di Reggio Emilia).															
Modalità, tempi e economie attese/di razionalizzazione	La gara pubblica verrà esperita nei tempi di legge in epoca immediatamente successiva il rinnovo della concessione in modo tale da preservare il valore patrimoniale della società e conseguentemente scongiurare la perdita patrimoniale per i soci di ACT. L'intervento di razionalizzazione verrà effettuato a termini di Legge															

	<p>secondo il seguente schema:</p> <ul style="list-style-type: none">• Individuazione del professionista cui affidare l'incarico di perizia sul valore della società e deliberazione conseguente in CdA• Acquisizione della perizia e deliberazione da parte del CdA della procedura di vendita mediante bando pubblico• Pubblicazione del bando• Individuazione del vincitore e avvio delle procedure di esercizio del diritto di prelazione da parte dei restanti soci• Alienazione definitiva della partecipazione con liquidazione del corrispondente valore. <p>Tenuto conto delle fasi di cui sopra e dei relativi tempi minimi necessari per ognuna di esse e che l'avvio della procedura dovrà avvenire in epoca successiva all'assegnazione del rinnovo di concessione ferroviaria, si prevede che l'alienazione possa avvenire nel corso del primo semestre 2018.</p>
--	---

Autobrennero A22 S.p.a.

DATI IDENTIFICATIVI SOCIETA': Autostrada del Brennero SpA Brennerautobahn AG

Sede legale: Via Berlino, n. 10 - 38121 Trento

Partita IVA: IT 00210880225

Codice Fiscale: 00210880225

Numero Iscrizione CCIAA di Trento: 00210880225

Numero REA: TN - 54488

Data atto di costituzione: 20/02/1959

Data termine durata della Società: 31/12/2038

Codice attività ATECO 2007: 52.21.20 Gestione di strade, ponti, gallerie

NATURA GIURIDICA: Società per Azioni**CAPITALE SOCIALE (BILANCIO 2015):** € 55.472.175,00 (i.v.)**PATRIMONIO NETTO (BILANCIO 2015):** € 701.880.776

OGGETTO SOCIALE: Promozione, progettazione, costruzione e l'esercizio di autostrade compresa l'autostrada Brennero-Verona-Modena, ad essa già assentita in concessione, nonché di opere stradali, contigue o complementari e di opere pubbliche, o di pubblica utilità accessorie o comunque connesse con l'attività autostradale, affidate in concessione di costruzione e/o di gestione ai sensi di legge.

SOCI E QUOTA DI PARTECIPAZIONE: %

1 Regione Autonoma Trentino Alto Adige	32,2893
2 Provincia Autonoma di Bolzano	7,6265
3 Provincia Autonoma di Trento	5,3359
4 Cassa del Trentino S.p.A.	2,5967
5 Provincia di Verona	5,5128
6 Provincia di Mantova	4,2029
7 Provincia di Modena	4,2410
8 Provincia di Reggio Emilia	2,1752
9 Azienda consorziale trasporti di Reggio Emilia	0,3258
10 Comune di Bolzano	4,2268
11 Comune di Trento	4,2319
12 Comune di Verona	5,5087
13 Comune di Mantova	2,1159
14 Camera di Commercio di Bolzano	0,8414
15 Camera di Commercio di Trento	0,3370
16 Camera di Commercio di Verona	1,6972
17 Camera di Commercio di Mantova	2,4970
TOT. PARTECIPAZIONE ENTI PUBBLICI	85,7621
18 Serenissima Partecipazioni SpA	4,2327
19 Società Italiana per Condotte d'Acqua S.p.A. - Roma	0,1000
20 Banco Popolare Società Cooperativa	1,9973
21 Infrastrutture CIS S.r.l.	7,8275
TOT. PARTECIPAZIONE ALTRI SOCI	14,1575
22 Autostrada del Brennero SpA (azioni proprie)	0,0804
TOTALE	100,0000

ORGANO DI AMMINISTRAZIONE E SUOI COMPONENTI:

CONSIGLIO DI AMMINISTRAZIONE:

n. 14 di cui n.1 Presidente, n.1 Amministratore delegato, n.1 vice Presidente

ORGANO DI REVISIONE E SUOI COMPONENTI:

Collegio Sindacale n. 1 Presidente di nomina Ministero dell'Economia e delle Finanze
n. 7 Sindaci Effettivi

Organismo di Vigilanza
Componenti n. 3 di cui n. 1 Presidente

SOCIETÀ DI REVISIONE PriceWaterhouseCoopers SpA

PERSONALE DIPENDENTE (al 31/12/2015)

DATI GESTIONALI	2015	2014	2013	2012	2011
Organico medio (ponderato)	972	967	953	981	993

RISULTATI DI BILANCIO:

DATI ECONOMICI PRINCIPALI (valori in milioni di Euro)	2015	2014	2013	2012	2011
Ricavi al netto del canone	307,1	298,7	294,5	294,9	308,5
Margine operativo lordo (MOL)	159,2	152,4	153,5	153,1	178,8
Risultato operativo (-) al lordo accantonamento Ferrovia *	124,3	101,4	98,6	102,4	128,8
Risultato operativo (-) al netto accantonamento Ferrovia *	89,8	73,5	71,1	74,9	101,3
Risultato prima delle imposte	113,3	102,1	100,1	104,2	124,9
Risultato netto	76,4	72,7	68,0	71,8	84,4

* Legge 27/12/1997 n. 449 (accantonamento Ferrovia)

Motivazione del mantenimento/razionalizzazione	Il servizio svolto dalla società, la rilevanza strategica dell'arteria autostradale, nonché delle connesse tratte d'accesso, uniti all'alta redditività prodotta dalla società, che garantisce annualmente una cospicua distribuzione di dividendi che consente ad ACT di svolgere la propria attività di Holding senza gravare economicamente sui propri soci, conducono a decidere di NON dismettere la società.
---	--

Servizio/Ufficio: Servizio Bilancio
Proposta N° 2017/1231

Oggetto: REVISIONE STRAORDINARIA DELLE PARTECIPAZIONI EX ART. 24, D.LGS.
19 AGOSTO 2016 N. 175

PARERE AI SENSI DELL'ART.49, COMMA 1, DEL DECRETO LEGISLATIVO 18/08/2000,
N°267.

Regolarità Tecnica: FAVOREVOLE

Li, 26/09/2017

IL RESPONSABILE DEL SERVIZIO
INTERESSATO

F.to DEL RIO CLAUDIA

Servizio/Ufficio: Servizio Bilancio
Proposta N° 2017/1231

Oggetto: REVISIONE STRAORDINARIA DELLE PARTECIPAZIONI EX ART. 24, D.LGS.
19 AGOSTO 2016 N. 175

PARERE AI SENSI DELL'ART.49, COMMA 1, DEL DECRETO LEGISLATIVO 18/08/2000,
N°267.

Regolarità Contabile: FAVOREVOLE

Li, 26/09/2017

IL RESPONSABILE DI RAGIONERIA

F.to DEL RIO CLAUDIA

CERTIFICATO DI PUBBLICAZIONE

DELIBERAZIONE DI CONSIGLIO PROVINCIALE
N. 33 DEL 28/09/2017

REVISIONE STRAORDINARIA DELLE PARTECIPAZIONI EX ART. 24,
D.LGS. 19 AGOSTO 2016 N. 175

Ai sensi degli artt. 124 del D. Lgs. n. 267/2000 e dell'art. 32 della L. 69/2009 si certifica che copia della suddetta deliberazione è pubblicata all'Albo pretorio, per 15 giorni consecutivi, dal 03/10/2017

Reggio Emilia, lì 03/10/2017

IL RESPONSABILE

F.to TIRABASSI ALFREDO LUIGI

Documento sottoscritto con modalità digitale ai sensi dell'art. 21 del d.lgs. 82/2005.